

ΥΠΟΥΡΓΕΙΟ ΠΟΛΙΤΙΣΜΟΥ ΚΑΙ ΑΘΛΗΤΙΣΜΟΥ
ΕΠΙΤΕΛΙΚΗ ΔΟΜΗ ΕΣΠΑ ΥΠ.ΠΟ.Α.

**ΕΜΠΕΙΡΟΓΝΩΜΟΣΥΝΗ
ΓΙΑ ΤΗ ΔΙΑΜΟΡΦΩΣΗ ΤΟΥ ΠΛΑΙΣΙΟΥ ΣΤΡΑΤΗΓΙΚΗΣ
ΤΟΥ ΤΟΜΕΑ ΠΟΛΙΤΙΣΜΟΥ ΣΤΗΝ ΠΕΡΙΦΕΡΕΙΑ ΑΤΤΙΚΗΣ,
ΤΗ ΔΙΑΜΟΡΦΩΣΗ ΠΡΟΓΡΑΜΜΑΤΟΣ ΕΡΓΩΝ
ΚΑΙ ΤΗΝ ΥΠΟΣΤΗΡΙΞΗ ΤΟΥ ΥΠ.ΠΟ.Α.
ΣΤΗΝ ΩΡΙΜΑΝΣΗ ΕΡΓΩΝ ΠΡΟΣ ΕΝΤΑΞΗ ΣΤΟ ΕΣΠΑ 2021 – 2027**

ΠΡΩΤΟ ΠΑΡΑΔΟΤΕΟ:
ΑΡΧΙΚΗ ΔΙΑΓΝΩΣΤΙΚΗ ΠΡΟΣΕΓΓΙΣΗ
ΚΑΙ ΠΛΑΙΣΙΟ ΣΤΡΑΤΗΓΙΚΗΣ

ΣΤΑΔΙΟΝ Α.Ε.

ΜΑΪΟΣ 2021



Η ΣΥΜΒΑΣΗ ΕΙΝΑΙ ΕΝΤΑΓΜΕΝΗ ΣΤΟ Ε.Π. «ΤΕΧΝΙΚΗ ΒΟΗΘΕΙΑ 2014 – 2020»
ΣΤΟ ΠΛΑΙΣΙΟ ΤΗΣ ΠΡΑΞΗΣ "ΕΚΠΟΝΗΣΗ ΜΕΛΕΤΩΝ ΚΑΙ ΠΑΡΟΧΗ ΥΠΗΡΕΣΙΩΝ
ΤΕΧΝΙΚΩΝ ΣΥΜΒΟΥΛΩΝ ΓΙΑ ΤΙΣ ΑΝΑΓΚΕΣ ΤΗΣ ΕΥΤΟΠ"
ΚΑΙ ΣΥΓΧΡΗΜΑΤΟΔΟΤΕΙΤΑΙ ΑΠΟ ΤΟ ΕΤΠΑ ΚΑΙ ΑΠΟ ΕΘΝΙΚΟΥΣ ΠΟΡΟΥΣ

ΠΕΡΙΕΧΟΜΕΝΑ

ΕΙΣΑΓΩΓΗ.....	5
ΜΕΡΟΣ Α: ΚΥΡΙΑ ΧΑΡΑΚΤΗΡΙΣΤΙΚΑ ΤΗΣ ΠΕΡΙΦΕΡΕΙΑΣ ΑΤΤΙΚΗΣ.....	7
1. ΓΕΝΙΚΑ.....	7
2. Ο ΤΟΠΟΣ.....	9
2.1 Το φυσικό ανάγλυφο.....	9
2.2 Σεισμικότητα.....	10
2.3 Το κλίμα.....	11
2.4 Προστατευόμενες περιοχές περιβαλλοντικού ενδιαφέροντος.....	13
2.5 Παραλίες.....	17
3. ΟΙ ΑΝΘΡΩΠΟΙ.....	18
3.1 Ο μόνιμος πληθυσμός.....	18
3.2 Επίπεδο εκπαίδευσης και απασχόληση.....	21
4. Η ΟΙΚΟΝΟΜΙΑ.....	23
4.1 Ακαθάριστο εγχώριο προϊόν.....	23
4.2 Ακαθάριστη προστιθέμενη αξία.....	27
4.3 Εισόδημα.....	30
5. Ο ΤΟΥΡΙΣΜΟΣ.....	31
5.1 Η Εισερχόμενη ταξιδιωτική κίνηση στην Ελλάδα.....	31
5.2 Τουριστική κίνηση στην Περιφέρεια Αττικής.....	32
5.3 Ιδιαίτερα χαρακτηριστικά του τουρισμού στην Περιφέρεια Αττικής.....	36
5.4 Πύλες εισόδου στην Περιφέρεια Αττικής.....	38
ΜΕΡΟΣ Β: Ο ΤΟΜΕΑΣ ΤΟΥ ΠΟΛΙΤΙΣΜΟΥ ΣΤΗΝ ΠΕΡΙΦΕΡΕΙΑ ΑΤΤΙΚΗΣ.....	41
6. Η ΠΟΛΙΤΙΣΤΙΚΗ ΚΛΗΡΟΝΟΜΙΑ.....	41
6.1 Αρχαιολογικοί χώροι και μνημεία.....	41
6.2 Μουσεία.....	44
6.3 Επισκεψιμότητα υποδομών Πολιτιστικής Κληρονομιάς.....	47
6.3.1 Σύνολο χώρας.....	47
6.3.2 Περιφέρεια Αττικής.....	49
6.4 Εποχικότητα της επισκεψιμότητας των υποδομών Πολιτιστικής Κληρονομιάς.....	50
6.4.1 Σύνολο χώρας.....	50
6.4.2 Περιφέρεια Αττικής.....	54
6.5 Γεωγραφική κατανομή της επισκεψιμότητας των υποδομών Πολιτιστικής Κληρονομιάς.....	55
6.5.1 Σύνολο χώρας.....	55
6.5.2 Περιφέρεια Αττικής.....	56
7. Ο ΠΟΛΙΤΙΣΤΙΚΟΣ ΤΟΥΡΙΣΜΟΣ ΣΤΗΝ ΑΤΤΙΚΗ.....	57
7.1 Το φαινόμενο της Ακρόπολης.....	57
7.2 Η Αττική ως προορισμός πολιτιστικού τουρισμού διεθνούς εμβέλειας.....	59
7.3 Πόλοι έλξης πολιτιστικού τουρισμού εκτός Κεντρικού Τομέα Αθηνών.....	61

8.	ΤΑ ΔΗΜΟΣΙΑ ΕΣΟΔΑ ΑΠΟ ΤΟΝ ΠΟΛΙΤΙΣΤΙΚΟ ΤΟΥΡΙΣΜΟ	64
8.1	Η τιμολογιακή πολιτική του Υπουργείου Πολιτισμού	64
8.2	Τα έσοδα του Υπουργείου Πολιτισμού	67
9.	ΟΙ ΡΟΕΣ ΤΟΥ ΠΟΛΙΤΙΣΤΙΚΟΥ ΤΟΥΡΙΣΜΟΥ	70
9.1	Η υπεροχή των αλλοδαπών επισκεπτών.....	70
9.2	Οι Έλληνες επισκέπτες	72
9.3	Η σταθερότητα των σημαντικότερων προορισμών πολιτιστικού τουρισμού	75
9.4	Προβλήματα υπερτουρισμού	80
10.	ΥΠΟΔΟΜΕΣ ΚΑΙ ΘΕΣΜΟΙ ΣΥΓΧΡΟΝΟΥ ΠΟΛΙΤΙΣΜΟΥ ΣΤΗΝ ΑΤΤΙΚΗ.....	82
10.1	Εποπτευόμενοι και Δημόσιοι Φορείς Σύγχρονου Πολιτισμού	82
10.2	Ιδρύματα και Φορείς μη κερδοσκοπικού χαρακτήρα	83
10.3	Θεατρικές - μουσικές σκηνές και κινηματογραφικές αίθουσες.....	84
10.4	Τα φεστιβάλ στην Περιφέρεια Αττικής.....	89
10.5	«2023 ELEVSIS» Πολιτιστική Πρωτεύουσα της Ευρώπης	93
11.	Η ΚΙΝΗΣΗ ΤΩΝ ΕΚΔΗΛΩΣΕΩΝ ΣΥΓΧΡΟΝΟΥ ΠΟΛΙΤΙΣΜΟΥ ΣΤΗΝ ΑΤΤΙΚΗ	95
11.1	Οι παραστατικές τέχνες.....	95
11.2	Οι εκθέσεις εικαστικών τεχνών.....	97
	ΜΕΡΟΣ Γ: ΕΡΓΑ ΠΟΛΙΤΙΣΜΟΥ ΣΤΗΝ ΠΕΡΙΦΕΡΕΙΑ ΑΤΤΙΚΗΣ	99
12.	ΟΛΟΚΛΗΡΩΜΕΝΑ ΚΑΙ ΕΝ ΕΞΕΛΙΞΕΙ ΕΡΓΑ ΠΟΛΙΤΙΣΜΟΥ	99
12.1	Δημόσιες επενδύσεις μέσω συγχρηματοδοτούμενων Προγραμμάτων	99
12.2	Πολιτιστικές επενδύσεις από άλλους πόρους.....	103
13.	ΕΡΓΑ ΠΟΛΙΤΙΣΜΟΥ ΠΟΥ ΠΡΟΓΡΑΜΜΑΤΙΖΟΝΤΑΙ	106
13.1	Κύρια χαρακτηριστικά της νέας Προγραμματικής Περιόδου.....	106
13.2	Το Ε.Π. Αττικής 2021 -2027	108
13.3	Το Ταμείο Ανάκαμψης και Ανθεκτικότητας	112
13.4	Η λειτουργία νέων πολιτιστικών υποδομών.....	114
	ΜΕΡΟΣ Δ: ΑΞΙΟΛΟΓΗΣΗ ΤΩΝ ΔΕΔΟΜΕΝΩΝ ΚΑΙ ΣΥΜΠΕΡΑΣΜΑΤΑ	116
14.	SWOT ΑΝΑΛΥΣΗ.....	116
14.1	Εισαγωγή	116
14.2	Η Αττική ως Μητροπολιτική Περιφέρεια	117
14.2.1	Ισχυρά Σημεία.....	117
14.2.2	Ασθενή Σημεία	117
14.2.3	Ευκαιρίες	117
14.2.4	Απειλές	118
14.3	Ο τομέας της Πολιτιστικής Κληρονομιάς στην Περιφέρεια Αττικής	119
14.3.1	Ισχυρά Σημεία.....	119
14.3.2	Ασθενή Σημεία	119
14.3.3	Ευκαιρίες	120
14.3.4	Απειλές	122
14.4	Ο τομέας του Σύγχρονου Πολιτισμού στην Περιφέρεια Αττικής.....	123

14.4.1	Ισχυρά Σημεία.....	123
14.4.2	Ασθενή Σημεία	124
14.4.3	Ευκαιρίες.....	124
14.4.4	Απειλές.....	124
15.	ΣΥΜΠΕΡΑΣΜΑΤΑ - ΣΤΡΑΤΗΓΙΚΑ ΖΗΤΗΜΑΤΑ ΓΙΑ ΤΗ ΔΙΑΜΟΡΦΩΣΗ ΤΟΥ ΠΡΟΓΡΑΜΜΑΤΟΣ.....	126
15.1	Γενικά	126
15.2	Ανάταξη από τις επιπτώσεις της πανδημίας.....	127
15.3	Η μακροπρόθεσμη πολιτιστική στρατηγική για την Αττική.....	129
16.	ΒΑΣΙΚΟΙ ΑΞΟΝΕΣ ΓΙΑ ΤΗ ΔΙΑΜΟΡΦΩΣΗ ΤΟΥ ΣΤΡΑΤΗΓΙΚΟΥ ΣΧΕΔΙΑΣΜΟΥ	131
16.1	Εισαγωγή	131
16.2	Κατευθύνσεις Στρατηγικού Σχεδιασμού.....	132
16.3	Βασικοί Άξονες Στρατηγικού Σχεδιασμού.....	133

ΠΑΡΑΡΤΗΜΑΤΑ

ΠΑΡΑΡΤΗΜΑ Α:	ΜΝΗΜΕΙΑ, ΑΡΧΑΙΟΛΟΓΙΚΟΙ ΧΩΡΟΙ ΚΑΙ ΖΩΝΕΣ ΠΡΟΣΤΑΣΙΑΣ ΣΤΗΝ ΠΕΡΙΦΕΡΕΙΑ ΑΤΤΙΚΗΣ
ΠΑΡΑΡΤΗΜΑ Β:	ΔΗΜΟΤΙΚΟΙ ΠΟΛΙΤΙΣΤΙΚΟΙ ΦΟΡΕΙΣ ΣΤΗΝ ΠΕΡΙΦΕΡΕΙΑ ΑΤΤΙΚΗΣ
ΠΑΡΑΡΤΗΜΑ Γ:	ΠΟΛΙΤΙΣΤΙΚΑ ΜΗ ΚΕΡΔΟΣΚΟΠΙΚΑ ΙΔΡΥΜΑΤΑ ΣΤΗΝ ΠΕΡΙΦΕΡΕΙΑ ΑΤΤΙΚΗΣ
ΠΑΡΑΡΤΗΜΑ Δ:	ΘΕΑΤΡΙΚΕΣ ΚΑΙ ΜΟΥΣΙΚΕΣ ΣΚΗΝΕΣ, ΠΟΛΥΧΩΡΟΙ ΚΑΙ ΚΙΝΗΜΑΤΟΓΡΑΦΟΙ ΣΤΗΝ ΠΕΡΙΦΕΡΕΙΑ ΑΤΤΙΚΗΣ
ΠΑΡΑΡΤΗΜΑ Ε:	ΧΩΡΟΙ ΤΕΧΝΗΣ ΚΑΙ ΓΚΑΛΕΡΙ ΣΤΗΝ ΠΕΡΙΦΕΡΕΙΑ ΑΤΤΙΚΗΣ
ΠΑΡΑΡΤΗΜΑ ΣΤ:	ΦΕΣΤΙΒΑΛ ΣΤΗΝ ΠΕΡΙΦΕΡΕΙΑ ΑΤΤΙΚΗΣ
ΠΑΡΑΡΤΗΜΑ Ζ:	ΕΡΓΑ ΣΥΓΧΡΗΜΑΤΟΔΟΤΟΥΜΕΝΩΝ ΠΡΟΓΡΑΜΜΑΤΩΝ ΣΤΗΝ ΠΕΡΙΦΕΡΕΙΑ ΑΤΤΙΚΗΣ

ΠΡΟΣΑΡΤΗΜΑ

ΙΝΣΤΙΤΟΥΤΟ ΠΕΡΙΦΕΡΕΙΑΚΗΣ ΑΝΑΠΤΥΞΗΣ ΤΟΥ ΠΑΝΤΕΙΟΥ ΠΑΝΕΠΙΣΤΗΜΙΟΥ: ΧΑΡΤΟΓΡΑΦΗΣΗ ΤΗΣ ΠΟΛΙΤΙΣΤΙΚΗΣ – ΔΗΜΙΟΥΡΓΙΚΗΣ ΒΙΟΜΗΧΑΝΙΑΣ ΣΤΗΝ ΕΛΛΑΔΑ: ΠΟΛΙΤΙΣΤΙΚΕΣ ΔΗΜΙΟΥΡΓΙΚΕΣ ΒΙΟΜΗΧΑΝΙΕΣ ΣΤΗΝ ΠΕΡΙΦΕΡΕΙΑ ΑΤΤΙΚΗΣ
--

ΕΙΣΑΓΩΓΗ

Το παρόν τεύχος αποτελεί το Πρώτο Παραδοτέο της από 21/4/2021 σύμβασης με τίτλο: «Εμπειρογνομosύνη για τη διαμόρφωση του Πλαισίου Στρατηγικής του Τομέα Πολιτισμού στην Περιφέρεια Αττικής, τη διαμόρφωση Προγράμματος Έργων και την υποστήριξη του ΥΠ.ΠΟ.Α. στην ωρίμανση έργων προς ένταξη στο ΕΣΠΑ 2021 – 2027».

Σύμφωνα με τις προδιαγραφές της εν λόγω σύμβασης, το Παραδοτέο αυτό περιλαμβάνει την Αρχική Διαγνωστική Προσέγγιση και Πλαίσιο και έχει ως αντικείμενο την ανάλυση του Πολιτιστικού Περιβάλλοντος της Αττικής με καταγραφή, ανάλυση και αξιολόγηση της υφιστάμενης κατάστασης στον τομέα της Πολιτιστικής Κληρονομιάς (αρχαιολογικοί χώροι και μνημεία), των πολιτιστικών υποδομών (μουσεία και πολιτιστικά ιδρύματα) και των θεσμών Σύγχρονου Πολιτισμού. Η ανάλυση έλαβε υπόψη τις επενδύσεις που έχουν ολοκληρωθεί και αυτές που υλοποιούνται στην τρέχουσα προγραμματική περίοδο. Παράλληλα αποτυπώνεται η εικόνα του Πολιτιστικού Τουρισμού μέσα από ποσοτικά και ποιοτικά στοιχεία.

Περιλαμβάνεται επίσης SWOT Ανάλυση (ισχυρά και ασθενή σημεία, απειλές και ευκαιρίες) και συμπεράσματα, τα οποία προσδιορίζουν Στρατηγικά ζητήματα για τη διαμόρφωση του Προγράμματος και καθορισμό Βασικών Αξόνων για τη διαμόρφωση του Στρατηγικού Σχεδιασμού.

Στο πλαίσιο αυτό, το παρόν τεύχος, μετά την παρούσα Εισαγωγή διαρθρώνεται σε τέσσερα Μέρη ως εξής:

- Στο Πρώτο Μέρος της εμπειρογνομosύνης παρουσιάζονται συνοπτικά τα κύρια χαρακτηριστικά της Περιφέρειας Αττικής. Η παρουσίαση αυτή περιλαμβάνεται στα Κεφάλαια 1: Γενικά, 2: Ο Τόπος, 3: Οι Άνθρωποι, 4: Η Οικονομία, 5: Ο Τουρισμός.
- Στο Δεύτερο Μέρος αναλύεται ο Τομέας του Πολιτισμού στην Περιφέρεια Αττικής. Η ανάλυση περιλαμβάνεται στα Κεφάλαια 6: Η Πολιτιστική Κληρονομιά, 7: Ο Πολιτιστικός Τουρισμός στην Αττική, 8: Τα Δημόσια Έσοδα από τον Πολιτιστικό Τουρισμό, 9: Οι ροές του Πολιτιστικού Τουρισμού, 10: Υποδομές και Θεσμοί Σύγχρονου Πολιτισμού στην Αττική και 11: Η κίνηση των εκδηλώσεων Σύγχρονου Πολιτισμού στην Αττική.
- Στο Τρίτο Μέρος παρουσιάζονται τα έργα Πολιτισμού στην Περιφέρεια Αττικής. Ειδικότερα, στο Κεφάλαιο 12 παρουσιάζονται τα ολοκληρωμένα και εν εξελίξει έργα Πολιτισμού, ενώ στο Κεφάλαιο 13 παρουσιάζονται τα έργα Πολιτισμού που προγραμματίζονται.
- Τέλος, στο Τέταρτο Μέρος συνοψίζονται η Αξιολόγηση των δεδομένων και τα Συμπεράσματα του Πρώτου Παραδοτέου της Εμπειρογνομosύνης. Συγκεκριμένα, στο Κεφάλαιο 14 παρουσιάζεται η SWOT Ανάλυση, στο Κεφάλαιο 15 τα Συμπεράσματα και τα Στρατηγικά Ζητήματα για τη Διαμόρφωση του Προγράμματος, και στο Κεφάλαιο 16 οι Βασικοί Άξονες για τη διαμόρφωση του Στρατηγικού Σχεδιασμού.

Το παρόν τεύχος συμπληρώνεται από εξής Παραρτήματα:

- Παράρτημα Α: ΜΝΗΜΕΙΑ, ΑΡΧΑΙΟΛΟΓΙΚΟΙ ΧΩΡΟΙ ΚΑΙ ΖΩΝΕΣ ΠΡΟΣΤΑΣΙΑΣ ΣΤΗΝ ΠΕΡΙΦΕΡΕΙΑ ΑΤΤΙΚΗΣ
- Παράρτημα Β: ΔΗΜΟΤΙΚΟΙ ΠΟΛΙΤΙΣΤΙΚΟΙ ΦΟΡΕΙΣ ΣΤΗΝ ΠΕΡΙΦΕΡΕΙΑ ΑΤΤΙΚΗΣ
- Παράρτημα Γ: ΠΟΛΙΤΙΣΤΙΚΑ ΜΗ ΚΕΡΔΟΣΚΟΠΙΚΑ ΙΔΡΥΜΑΤΑ ΣΤΗΝ ΠΕΡΙΦΕΡΕΙΑ ΑΤΤΙΚΗΣ
- Παράρτημα Δ: ΘΕΑΤΡΙΚΕΣ ΚΑΙ ΜΟΥΣΙΚΕΣ ΣΚΗΝΕΣ, ΠΟΛΥΧΩΡΟΙ ΚΑΙ ΚΙΝΗΜΑΤΟΓΡΑΦΟΙ ΣΤΗΝ ΠΕΡΙΦΕΡΕΙΑ ΑΤΤΙΚΗΣ
- Παράρτημα Ε: ΧΩΡΟΙ ΤΕΧΝΗΣ ΚΑΙ ΓΚΑΛΕΡΙ ΣΤΗΝ ΠΕΡΙΦΕΡΕΙΑ ΑΤΤΙΚΗΣ
- Παράρτημα ΣΤ: ΦΕΣΤΙΒΑΛ ΣΤΗΝ ΠΕΡΙΦΕΡΕΙΑ ΑΤΤΙΚΗΣ
- Παράρτημα Ζ: ΕΡΓΑ ΣΥΓΧΡΗΜΑΤΟΔΟΤΟΥΜΕΝΩΝ ΠΡΟΓΡΑΜΜΑΤΩΝ ΣΤΗΝ ΠΕΡΙΦΕΡΕΙΑ ΑΤΤΙΚΗΣ

Τέλος, και για την πληρότητα της παρουσίασης του πολιτιστικού τοπίου της Αττικής, το παρόν τεύχος συνοδεύεται από κείμενο με τίτλο «Πολιτιστικές Δημιουργικές Βιομηχανίες στην Περιφέρεια Αττικής». Το κείμενο αυτό αποτελεί απόσπασμα της μελέτης «Χαρτογράφηση της Πολιτιστικής – Δημιουργικής Βιομηχανίας στην Ελλάδα»¹, η οποία εκπονήθηκε για λογαριασμό του ΥΠ.ΠΟ.Α. το 2016 από το Ινστιτούτο Περιφερειακής Ανάπτυξης του Παντείου Πανεπιστημίου.

¹ Το πλήρες κείμενο της μελέτης είναι διαθέσιμο στην ιστοσελίδα της ΕΔΕΠΟΛ: <http://ep.culture.gr/el/Pages/meletes.aspx>.

ΜΕΡΟΣ Α: ΚΥΡΙΑ ΧΑΡΑΚΤΗΡΙΣΤΙΚΑ ΤΗΣ ΠΕΡΙΦΕΡΕΙΑΣ ΑΤΤΙΚΗΣ

1. ΓΕΝΙΚΑ

Η Περιφέρεια διαιρείται σε οκτώ Περιφερειακές Ενότητες, όπως παρουσιάζεται στον πίνακα και τον χάρτη που ακολουθούν.

Περιφερειακή Ενότητα	Δήμοι
Κεντρικού Τομέα Αθηνών	Αθηναίων, Βύρωνος, Γαλατσίου, Δάφνης-Υμηττού, Ζωγράφου, Ηλιούπολης, Καισαριανής, Φιλαδελφείας-Χαλκηδόνας
Νοτίου Τομέα Αθηνών	Αγίου Δημητρίου, Αλίμου, Γλυφάδας, Ελληνικού-Αργυρούπολης, Καλλιθέας, Μοσχάτου-Ταύρου, Νέας Σμύρνης, Παλαιού Φαλήρου
Βορείου Τομέα Αθηνών	Αγίας Παρασκευής, Αμαρουσίου, Βριλησίων, Ηρακλείου, Κηφισιάς, Λυκόβρυσης-Πεύκης, Μεταμορφώσεως, Νέας Ιωνίας, Παπάγου-Χολαργού, Πεντέλης, Φιλοθέης-Ψυχικού, Χαλανδρίου
Δυτικού Τομέα Αθηνών	Αγίας Βαρβάρας, Αγίων Αναργύρων-Καματερού, Αιγάλεω, Ιλίου, Περιστερίου, Πειραιώς, Χαϊδαρίου
Πειραιώς	Πειραιώς, Νίκαιας-Αγίου Ιωάννη Ρέντη, Κορυδαλλού, Κερατσινίου-Δραπετσώνας, Περάματος
Νήσων Αττικής	Αγκιστρίου, Αίγινας, Κυθήρων, Πόρου, Σαλαμίνας, Σπετσών, Τροιζηνίας, Ύδρας
Δυτικής Αττικής	Ασπροπύργου, Ελευσίνας, Μάνδρας-Ειδυλλίας, Μεγαρέων, Φυλής
Ανατολικής Αττικής	Αχαρνών, Βάρης-Βούλας-Βουλιαγμένης, Διονύσου, Κρωπίας, Λαυρεωτικής, Μαραθώνος, Μαρκοπούλου Μεσογαίας, Παιανίας, Παλλήνης, Ραφήνας-Πικερμίου, Σαρωνικού, Σπάτων-Αρτέμιδος, Ωρωπού

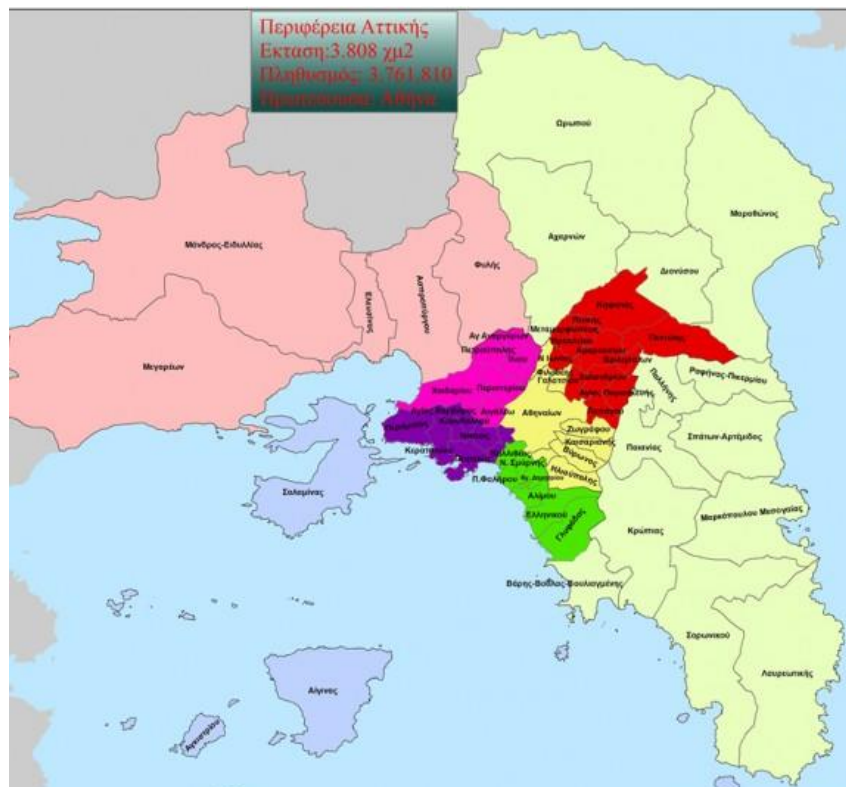



Πηγή: Περιφέρεια Αττικής (<http://www.patt.gov.gr>)

Γεωγραφικά και λειτουργικά η Περιφέρεια Αττικής διαιρείται σε τρεις ενότητες:

- α) Η «Περιφέρεια Πρωτεύουσας», δηλαδή το πολεοδομικό συγκρότημα της, με χαρακτηριστικά Μητροπολιτικής περιοχής. Οριοθετείται από τον Σαρωνικό κόλπο και τα βουνά της Πάρνηθας, του Υμηττού και της Πεντέλης που ορίζουν το λεκανοπέδιο Αττικής.
- β) Το «υπόλοιπο Αττικής», που με τη σειρά του διακρίνεται στην ανατολική και τη δυτική Αττική, με σημαντικές διαφοροποιήσεις. Σε αυτή την ενότητα, που αποτελεί την περιφερειακή ζώνη του πολεοδομικού συγκροτήματος της Αθήνας χωροθετούνται μικρότερες πόλεις και οικισμοί, με ισχυρή εξάρτηση από το μητροπολιτικό κέντρο (π.χ. Ελευσίνα, Μέγαρο, Παλλήνη, Λαύριο, Μαραθώνας). Σημειώνεται ότι η ανάπτυξη του οδικού δικτύου (Αττική οδός) του Μετρό και του Προαστιακού έχουν επιταχύνει τις διαδικασίες ενσωμάτωσης ευρύτερων περιοχών στο μητροπολιτικό συγκρότημα.
- γ) Τέλος, η τρίτη ενότητα περιλαμβάνει τα νησιά (Σαλαμίνα, Αίγινα, Αγκίστρι, Πόρος, Ύδρα, Σπέτσες, Κύθηρα και Αντικύθηρα) και την επαρχία Τροιζηνίας στην Πελοπόννησο. Η ενότητα αυτή περιλαμβάνει παραθεριστικές ζώνες, που προσελκύουν Έλληνες και αλλοδαπούς τουρίστες.

2. Ο ΤΟΠΟΣ

2.1 Το φυσικό ανάγλυφο

Η Αττική περιβάλλεται ανατολικά από το Νότιο Ευβοϊκό, νότια από τον Σαρωνικό κόλπο και δυτικά από τον Κορινθιακό. Το ανάγλυφό της διαμορφώνεται από την Πάρνηθα (1.413 m), την Πεντέλη (1.109 m) και τον Υμηττό (1.026m). Αυτά τα όρη, μαζί με το Ποικίλον (453 m) και το Αιγάλεω (468 m) οριοθετούν το λεκανοπέδιο της Αττικής. Στην περιοχή της Λαυρεωτικής εντοπίζεται το Πάνειο όρος (637 m), ενώ δυτικά η Αττική οριοθετείται από το όρος Πατέρας (1.132 m) και, βόρεια, από τα Γεράνεια (1.369 m). Το μέσο υψόμετρο του ηπειρωτικού τμήματος είναι 115 m.

Ανάμεσα στους ορεινούς σχηματισμούς αναπτύσσονται οι πεδινές περιοχές, δηλαδή το λεκανοπέδιο, και οι κάμποι των Μεσογείων, του Μαραθώνα, το Θριάσιο και ο κάμπος των Μεγάρων. Στην κεντρική περιοχή εκτείνεται η λεκάνη του Κηφισού που διαρρέεται από τον ομώνυμο ποταμό με κατεύθυνση από Β.ΒΑ προς Ν.ΝΔ. Στο ανατολικό τμήμα υπάρχει ακόμα η εσωτερική λεκάνη των Μεσογείων με την παράκτια ζώνη Μαραθώνα – Νέας Μάκρης, ενώ στα δυτικά οι λεκάνες Θριάσιου πεδίου και Μεγάρων.

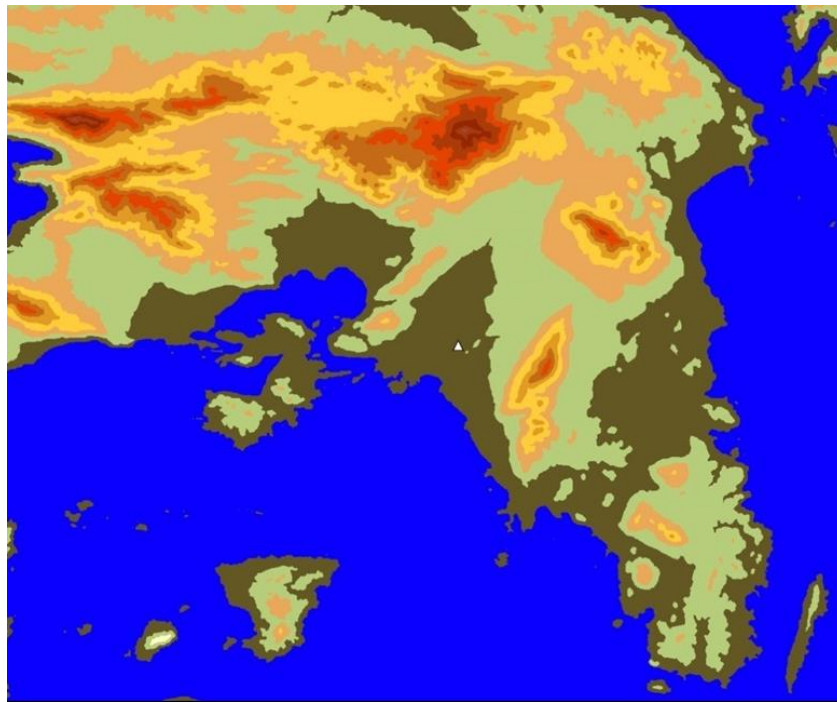

Υψομετρικός χάρτης της Αττικής (χρωματική διαβάθμιση ανά 150 m). Πηγή: <http://www.weather-in-greece.gr/>

2.2 Σεισμικότητα

Η Χώρα υποδιαιρείται σε τρεις Ζώνες Σεισμικής Επικινδυνότητας I, II, III, τα όρια των οποίων καθορίζονται στον Χάρτη Ζωνών Σεισμικής Επικινδυνότητας της Ελλάδας. Η Περιφέρεια της Αττικής τοποθετείται μερικώς στη Ζώνη I (χαμηλής σεισμικής επικινδυνότητας) και μερικώς στη Ζώνη II (μέτριας σεισμικής επικινδυνότητας).

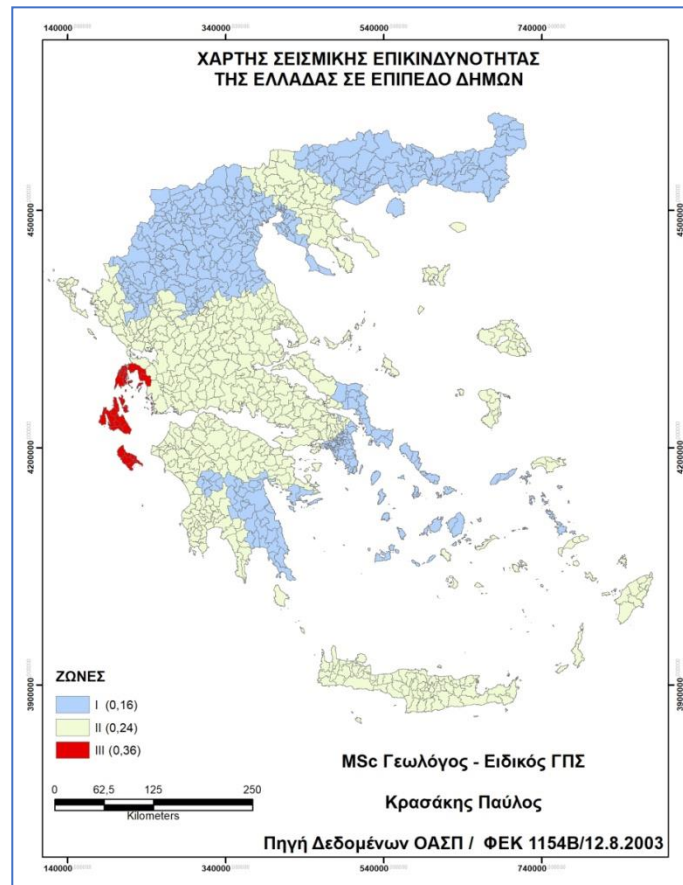

Σεισμολογικά δεδομένα αλλά και ιστορικές παρατηρήσεις δείχνουν ότι, αν και η Αθήνα θεωρείται περιοχή χαμηλής σεισμικότητας, ωστόσο φιλοξενεί σεισμικές εστίες ισχυρών σεισμών (Πάρνηθα 1938 και 1999) που έχουν προκαλέσει σημαντικές απώλειες σε ανθρώπινες ζωές και κατασκευές. Επιπλέον υφίσταται και τις συνέπειες σεισμών από γειτονικές περιοχές (Αλκονοίδες 1981). Επίσης παρατηρείται ότι το δυτικό – βορειοδυτικό τμήμα της Αττικής χαρακτηρίζεται από σημαντικά υψηλότερη σεισμικότητα σε σχέση με το νοτιότερο τμήμα.

2.3 Το κλίμα

Το κλίμα της Αττικής είναι εύκρατο μεσογειακό, και εν γένει ήπιο το μεγαλύτερο μέρος του χρόνου, με εξαίρεση τα υψηλά σημεία, όπου το κλίμα είναι ορεινό. Η μέση ετήσια θερμοκρασία κυμαίνεται από 16°C έως 18°C, ανάλογα με το υψόμετρο και την απόσταση από τη θάλασσα, ενώ το ετήσιο θερμομετρικό εύρος είναι 16°C. Το καλοκαίρι συχνά εμφανίζονται καύσωνες, με τη μέγιστη θερμοκρασία να φτάνει ή και να υπερβαίνει τους 40° C. Θερμότεροι μήνες είναι ο Ιούλιος και ο Αύγουστος, ενώ ψυχρότερος είναι ο Ιανουάριος. Το μέσο ετήσιο ύψος βροχής κυμαίνεται από 350 mm στο λεκανοπέδιο Αττικής μέχρι 1.000 mm στα ορεινά τμήματα (Πάρνηθα), ενώ οι ημέρες βροχής κυμαίνονται από 50 μέχρι 100 ετησίως. Η χιονόπτωση είναι σπάνια στις παράκτιες περιοχές, ενώ αυξάνει σημαντικά στο εσωτερικό του. Οι χιονοπτώσεις ξεκινούν συνήθως μετά την τελευταία εβδομάδα του Νοεμβρίου. Ανάλογο είναι το κλίμα και στην Π.Ε. Νήσων, με πιο ήπιες κορυφώσεις στις υψηλές θερμοκρασίες του θέρους. Στη συνέχεια παρατίθενται τα κύρια κλιματικά δεδομένα της Αττικής, όπως καταγράφονται από τον μετεωρολογικό σταθμό της Νέας Φιλαδέλφειας (πηγή: <http://www.hnms.gr/emv>).

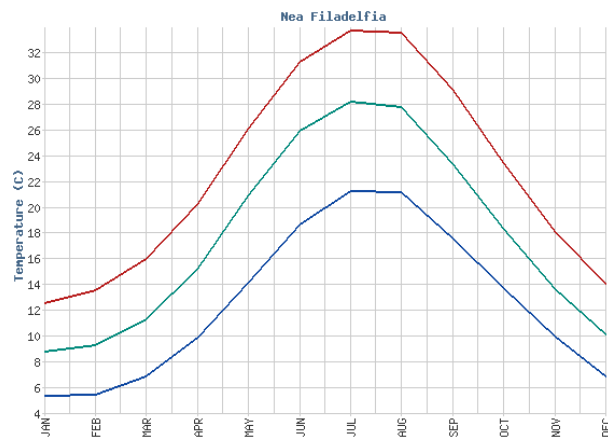

Θερμοκρασία	ΙΑΝ	ΦΕΒ	ΜΑΡ	ΑΠΡ	ΜΑΙ	ΙΟΥΝ	ΙΟΥΛ	ΑΥΓ	ΣΕΠ	ΟΚΤ	ΝΟΕ	ΔΕΚ
Ελάχιστη Μηνιαία	5.4	5.5	6.9	9.9	14.2	18.7	21.3	21.2	17.6	13.8	10.0	6.9
Μέση Μηνιαία	8.8	9.3	11.3	15.3	21.0	26.0	28.3	27.8	23.4	18.4	13.7	10.2
Μέγιστη Μηνιαία	12.6	13.6	16.0	20.3	26.2	31.4	33.8	33.6	29.2	23.5	18.1	14.1

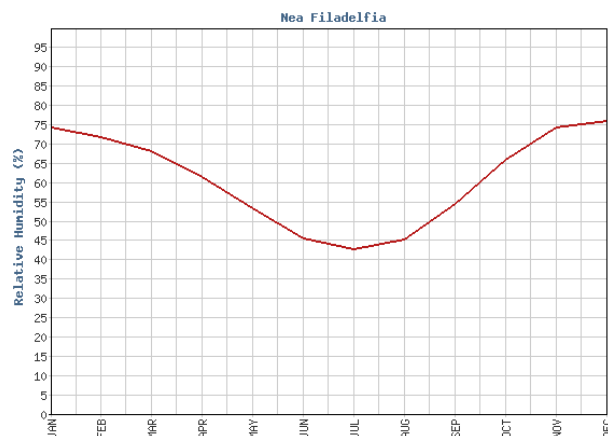

Υγρασία	ΙΑΝ	ΦΕΒ	ΜΑΡ	ΑΠΡ	ΜΑΙ	ΙΟΥΝ	ΙΟΥΛ	ΑΥΓ	ΣΕΠ	ΟΚΤ	ΝΟΕ	ΔΕΚ
Μέση Μηνιαία	74.4	72.0	68.4	61.7	53.4	45.7	42.9	45.4	54.6	66.1	74.5	76.2

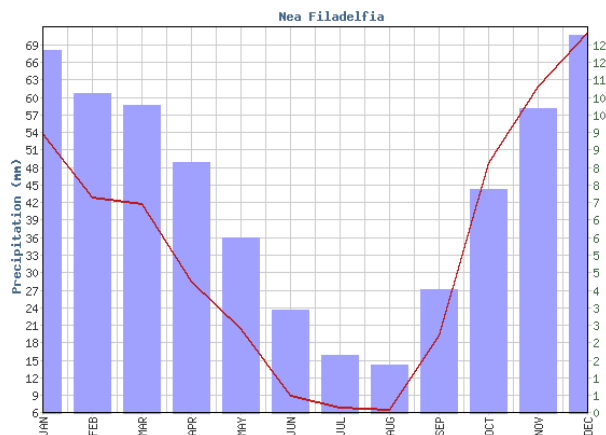

	ΙΑΝ	ΦΕΒ	ΜΑΡ	ΑΠΡ	ΜΑΙ	Ι-ΟΥΝ	ΙΟΥ Λ	ΑΥΓ	ΣΕΠ	ΟΚΤ	ΝΟΕ	ΔΕΚ
Μέσο Μηνιαίο Ύψος Υετού	53.9	43.0	41.8	28.5	20.5	9.1	7.0	6.7	19.4	48.8	61.9	71.2
Μέσος Μηνιαίος Αριθμός Ημερών Υετού	12.0	10.6	10.2	8.3	5.8	3.4	1.9	1.6	4.1	7.4	10.1	12.5

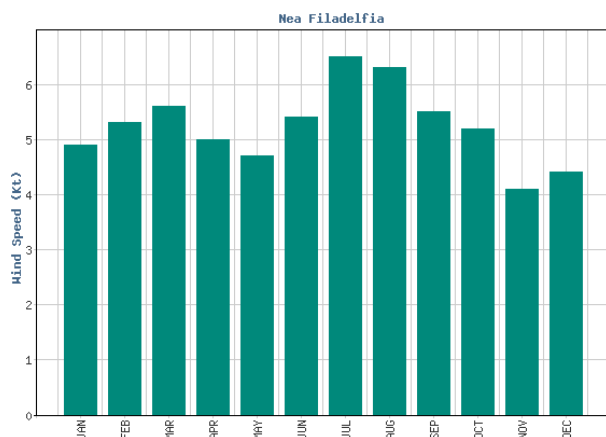

	ΙΑΝ	ΦΕΒ	ΜΑΡ	ΑΠΡ	ΜΑΙ	Ι-ΟΥΝ	ΙΟΥ Λ	ΑΥΓ	ΣΕΠ	ΟΚΤ	ΝΟΕ	ΔΕΚ
Επικρατούσα Διεύθυνση Ανέμου	ΒΑ	ΒΑ	ΒΑ	ΝΔ	ΝΔ	ΝΔ	ΒΑ	ΒΑ	ΒΑ	ΒΑ	ΒΑ	ΒΑ
Μέση Μηνιαία Ένταση Ανέμου	4.9	5.3	5.6	5.0	4.7	5.4	6.5	6.3	5.5	5.2	4.1	4.4

2.4 Προστατευόμενες περιοχές περιβαλλοντικού ενδιαφέροντος

Στην Αττική έχουν κηρυχθεί 2 Εθνικοί Δρυμοί, της Πάρνηθας και του Σουνίου. Ο Εθνικός Δρυμός Πάρνηθας (ΒΔ 644 / 1961, ΦΕΚ 155/ΤΑ/1961) έχει έκταση πυρήνα 3.816 ha, ενώ ο Εθνικός Δρυμός Σουνίου (ΠΔ 182 / 1974, ΦΕΚ 80/ΤΑ/1974) έχει έκταση 750 ha στον πυρήνα και 2.750 ha στην περιφερειακή ζώνη.

Η έκταση του Εθνικού Δρυμού Πάρνηθας περιλαμβάνεται στο σύνολό της στην περιοχή του δικτύου Natura 2000 Όρος Πάρνηθα (GR3000001). Η έκταση του Εθνικού Δρυμού Σουνίου περιλαμβάνεται κατά το μεγαλύτερο μέρος της στην περιοχή Σούνιο – Νησίδα Πάτροκλου και παράκτια θαλάσσια ζώνη (GR3000005), ενώ ένα μέρος της περιφερειακής ζώνης του δρυμού, βρίσκεται εκτός της εν λόγω περιοχής. Σημειώνεται ότι ο Εθνικός Δρυμός Σουνίου έχει ενταχθεί και στις Ειδικά Προστατευόμενες Περιοχές της Σύμβασης της Βαρκελώνης.

Στην Αττική βρίσκεται το Εθνικό Πάρκο Σχινιά - Μαραθώνα Αττικής (ΠΔ ΦΕΚ 395/Δ/03.07.2000), το οποίο περιλαμβάνει χερσαίες και θαλάσσιες εκτάσεις. Το όριο του ταυτίζεται σχεδόν με το όριο της περιοχής Εθνικό Πάρκο Σχινιά - Μαραθώνα του δικτύου Natura 2000 (1.322,26 ha, GR3000003) και αποτελεί μέρος της περιοχής Υγρότοπος Σχινιά (GR3000016). Στην Αττική εντοπίζεται ένας μεγάλος αριθμός υγροτοπικών οικοσυστημάτων². Οι υγρότοποι του Σχινιά (2.079,16 ha, GR3000016), της Βραυρώνας (2.669,24 ha, GR3000004) καθώς και η Λίμνη Βουλιαγμένης (8819,21 ha, GR3000006), αποτελούν επίσης τμήματα του δικτύου Natura 2000.

Τέλος, στο δίκτυο Natura 2000 έχουν ενταχθεί και οι ακόλουθες περιοχές της Περιφέρειας Αττικής:

- GR2530005 Όρη Γεράνια (Αττική και Κορινθία)
- GR3000015 Υμηττός
- GR3000008 Αντικύθηρα – Πρασονήσι & Λαγούβαρδο
- GR3000010 Νησίδες Κυθήρων – Πρασονήσι, Δραγονέρα, Αντιδραγονέρα
- GR3000011 Νησίδες Μυρτώου Πελάγους: Φαλκονέρα, Βελοπούλα, Ανάνες
- GR3000012 Νήσος Αντικύθηρα και Νησίδες Πρασονήσι, Λαγούβαρδος, Πλακουλήθρα και Νησίδες Θημωνιές
- GR3000013 Κύθηρα και γύρω νησίδες: Πρασονήσι, Δραγονέρα, Αντιδραγονέρα, Αυγό, Καπέλλο, Κουφό και Φιδονήσι
- GR3000014 Περιοχή Λεγρενών – Νησίδα Πατρόκλου

² Βλ. Περιφέρεια Αττικής, Ελληνικό Κέντρο Βιοτόπων - Υγροτόπων (Μουσείο Γουλανδρή Φυσικής Ιστορίας: «Στρατηγική & Άξονες Δράσης για τη Διατήρηση των Υγροτόπων της Αττικής και την Προσαρμογή τους στην Κλιματική Αλλαγή», Αθήνα 2014.



ΧΑΡΤΗΣ 4: ΠΡΟΣΤΑΤΕΥΟΜΕΝΕΣ ΠΕΡΙΟΧΕΣ ΠΕΡΙΦΕΡΕΙΑΣ ΑΤΤΙΚΗΣ

Πηγή: ΕΥΔΕΠ Αττικής: Στρατηγική Μελέτη Περιβαλλοντικών Επιπτώσεων ΠΕΠ Αττικής Προγραμματικής Περιόδου 2014-2020

Ακολουθεί ο κατάλογος και ο χάρτης των βιοτόπων CORINE, που έχουν ιδιαίτερη σημασία για την διατήρηση της φύσης και της βιοποικιλότητας, και οι οποίοι έχουν οριοθετηθεί στην Περιφέρεια Αττικής.

ΒΙΟΤΟΠΟΙ CORINE		
A/A	ΚΩΔΙΚΟΣ	ΟΝΟΜΑΣΙΑ
1	A00060048	Άρμα και φαράγγι Γκούρας
2	A00010219	Έλος Σχινιά - Μαραθώνα
3	A00060039	Όρος Αγριλίκι Μαραθώνα
4	A00060047	Όρος Πάρνηθα
5	A00060037	Όρος Πεντέλη
6	A00060042	Αττικό Άλσος
7	A00020012	Γεράνια Όρη
8	A00010224	Δυτικά και Νότια Κύθηρα
9	A00020011	Εθνικός Δρυμός Πάρνηθας και περιοχές Λημικό - Σαλονίκι

10	A00060045	Εθνικός Δρυμός Σουνίου
11	A00060044	Εκβολή Ιλισσού
12	A00060053	Κορυφές Όρους Πατέρας
13	A00060038	Κορυφές Όρους Πεντέλη
14	A00060040	Κορυφές Όρους Ψηττός και περιοχή Καισαριανής - Καρέα
15	A00060064	Λιμνοθάλασσα Ψήφτα
16	A00060043	Λυκαβηττός
17	A00060034	Νήσοι Λαούσες
18	A00010088	Νήσος Άγιος Γεώργιος Αττικής
19	A00040054	Νήσος Ύδρα
20	A00060033	Νήσος Αγκίστρι
21	A00010095	Νήσος Αντικύθηρα
22	A00060046	Νησίδα Αρτζέντας (Αρτσιίδα ή Γάιδαρος)
23	A00060049	Ορεινό συγκρότημα Γερανίων
24	A00040040	Περιοχή Δυτικά Μεγάρων
25	A00060050	Σκυρωνίδες Πέτρες

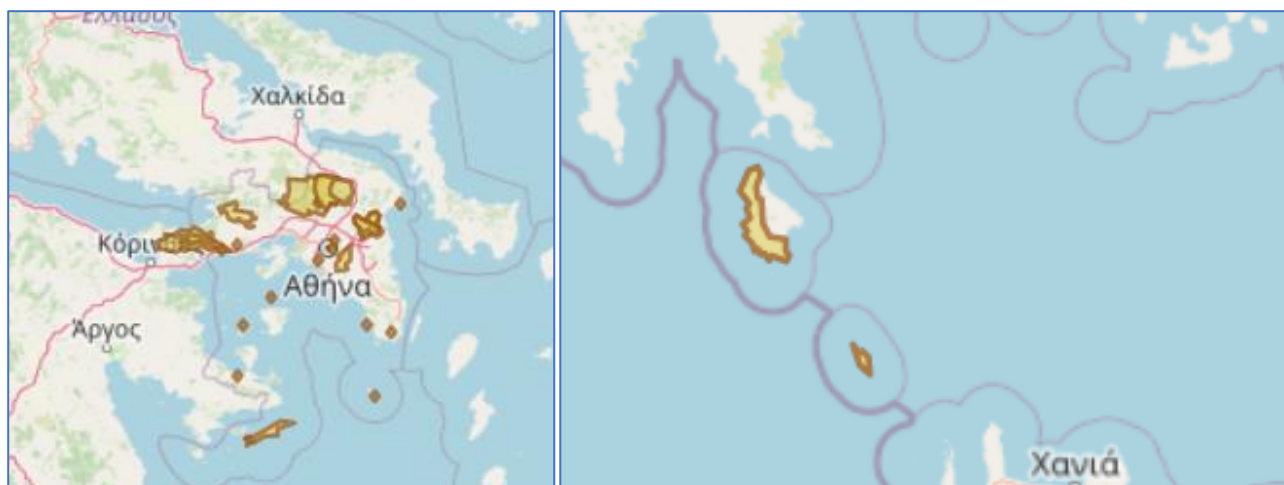

Το αισθητικό δάσος της Καισαριανής, στη δυτική πλευρά του Ψηττού, με συνολική έκταση του δάσους 446 ha, έχει χαρακτηριστεί ως Τοπίο Ιδιαίτερου Φυσικού Κάλλους (Π.Δ. 91/1974 (ΦΕΚ 31/Α/06-02-1974). Ακολουθεί κατάλογος προτεινόμενων Τοπίων Ιδιαίτερου Φυσικού Κάλλους, όπως αυτοί καταγράφονται στη βάση δεδομένων «Filotis».

ΤΟΠΙΑ ΦΥΣΙΚΟΥ ΙΔΙΑΙΤΕΡΟΥ ΚΑΛΛΟΥΣ		
A/A	ΚΩΔΙΚΟΣ	ΟΝΟΜΑΣΙΑ
1	ΑΤ2011009	Άρμα και φαράγγι Γκούρας
2	ΑΤ2011013	Ακρόπολη-Αρχαία Αγορά-Λόφοι Νυμφών, Μουσών και Πνύκας
3	ΑΤ2011108	Αλεποχώρι-Ψάθα-Πόρτο Γερμενό
4	ΑΤ2011019	Βουνά Σουνίου
5	ΑΤ2010018	Βραυρώνα
6	ΑΤ2011023	Δάσος Καισαριανής
7	ΑΤ1011025	Διαβολογέφυρο Τροιζήνας
8	ΑΤ2012019	Ελλάνιο όρος
9	ΑΤ1011071	Καψάλι και Χώρα Κυθήρων
10	ΑΤ2010015	Λίμνη Βουλιαγμένης Αττικής
11	ΑΤ2011014	Λίμνη Κουμουνδούρου και Λόφος Ηχούς
12	ΑΤ2011021	Μονή Δαφνίου
13	ΑΤ1010105	Μυλοπόταμος, Κάτω Χώρα και Πίσω Πηγάδι
14	ΑΤ5011087	Νήσος Ύδρα
15	ΑΤ5011073	Νήσος Δοκός
16	ΑΤ1011117	Νήσος Πόρος και Μόδι
17	ΑΤ5010103	Νήσος Σπέτσες
18	ΑΤ1011023	Παραλία Καλαδί Κυθήρων
19	ΑΤ2011036	Περιοχή Αμφιαράειου
20	ΑΤ2010017	Περιοχή Ραμούντα-Λοιμικού
21	ΑΤ2011043	Πρώην Βασιλικό Κτήμα Τατοίου
22	ΑΤ2011025	Σχινιάς Μαραθώνα
23	ΑΤ1011005	Φαράγγι Παλαιοχώρας Κυθήρων
24	ΑΤ1011106	Χερσόνησος Μεθάνων

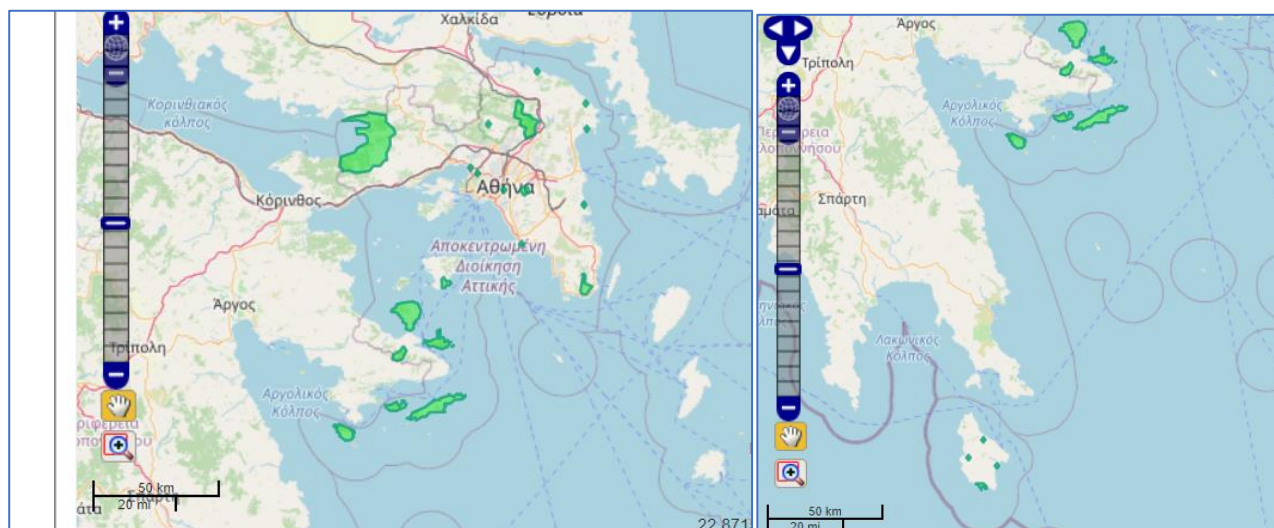

Πηγή: <https://filotis.itia.ntua.gr/>

Οι παραπάνω προστατευόμενες περιοχές, που έχουν συγχρόνως και πολιτιστική αξία, καθώς σε αυτές εντοπίζονται κηρυγμένα μνημεία και αρχαιολογικοί χώροι, αποτελούν δημόσιους χώρους στους οποίους αναπτύσσονται ήπιες δραστηριότητες (π.χ. ορειβασία, πεζοπορία) και εν γένει αποτελούν χώρους εκτόνωσης και αναψυχής, τόσο για τους μόνιμους κατοίκους, όσο και για τους επισκέπτες της Περιφέρειας.

2.5 Παραλίες

Το ηπειρωτικό τμήμα της Περιφέρειας Αττικής έχει αναπτυγμένη ακτογραμμή, καθώς περιβάλλεται νότια και νοτιοδυτικά από το Σαρωνικό κόλπο, ανατολικά από το Νότιο Ευβοϊκό και δυτικά από τον κόλπο των Αλκυονίδων στον Κορινθιακό. Επίσης, υπενθυμίζεται ότι στην Περιφέρεια Αττικής ανήκουν σημαντικά νησιά (Σαλαμίνα, Αίγινα, Αγκίστρι, Πόρος, Ύδρα, Σπέτσες, Κύθηρα) καθώς και η περιοχή Τροιζήνας – Μεθάνων στην Πελοπόννησο. Κατά μήκος των ακτογραμμών της Περιφέρειας υπάρχουν πολλές παραλίες, ιδανικές για κολύμβηση, θαλάσσια σπορ και εν γένει δραστηριότητες αναψυχής. Ανάμεσα σε αυτές, οι ακόλουθες 19 παραλίες βραβεύτηκαν το 2020 με τη σήμα της «γαλάζιας σημαίας»:

ΠΑΡΑΛΙΕΣ ΜΕ ΓΑΛΑΖΙΕΣ ΣΗΜΑΙΕΣ (2020)	
ΔΗΜΟΣ	ΠΑΡΑΛΙΑ
Δήμος Μαραθώνος	Μπρεξίτζα
	Σχινιάς/Καράβι
Δήμος Σπάτων-Αρτέμιδος	Διασταύρωση
	Λίμνη
Δήμος Μαρκοπούλου Μεσογαίας	Αυλάκι
Δήμος Σαρωνικού	Λαγονήσι 1-Grand Beach/ Grand Resort Lagonissi
	Λαγονήσι 2-Mediterraneo/Grand Resort Lagonissi
	Λαγονήσι 3-Κοχύλια/ Grand Resort Lagonissi
	Μαύρο Λιθάρι/Eden Beach
Δήμος Βάρης-Βούλας-Βουλιαγμένης	Αστέρας Βουλιαγμένης/Astir Beach Vouliagmenis
	Βάρκιτζα
	Βούλα Α
	Βουλιαγμένη
Δήμος Γλυφάδας	Αστέρας Γλυφάδας
	Γλυφάδα
	Γλυφάδα Α
	Γλυφάδα Β
Δήμος Αίγινας	Αγ. Μαρίνα
Δήμος Πόρου	Ασκέλι/Νέα Αίγλη

3. ΟΙ ΑΝΘΡΩΠΟΙ

3.1 Ο μόνιμος πληθυσμός

Η Περιφέρεια Αττικής, με έκταση 3.808 Km², που αντιστοιχεί στο 2,9% της συνολικής έκτασης της χώρας, κατοικείται από το 35,4% του συνολικού πληθυσμού³. Είναι η πιο πυκνοκατοικημένη περιφέρεια της Ελλάδας, με 1.001,14 κατοίκους ανά Km² (ο μέσος όρος της χώρας είναι μόλις 81,95).

Ιδιαίτερα υψηλές πυκνότητες πληθυσμού παρατηρούνται στις Περιφερειακές Ενότητες που συγκροτούν το Μητροπολιτικό Κέντρο, οι οποίες καταλαμβάνουν τις πέντε πρώτες θέσεις στη κατάταξη των Π.Ε. της χώρας. Ακολουθεί στην 6η θέση η Π.Ε. Ανατολικής Αττικής, ενώ οι Π.Ε. Δυτικής Αττικής και Νήσων, έχουν σχετικά χαμηλότερες πυκνότητες, καταλαμβάνοντας την 10η και 16η θέση αντίστοιχα. Τα σχετικά στοιχεία παρουσιάζονται στον πίνακα που ακολουθεί.

Θέση	Περιφερειακή ενότητα	Πληθυσμός	Έκταση	Πυκνότητα πληθυσμού
		(κάτοικοι)	(km ²)	(κάτοικου/km ²)
1	Π.Ε. Κεντρικού Τομέα Αθηνών	1.029.520	87,27	11.796,14
2	Π.Ε. Πειραιώς	448.997	50,41	8.905,67
3	Π.Ε. Νοτίου Τομέα Αθηνών	529.826	68,87	7.692,46
4	Π.Ε. Δυτικού Τομέα Αθηνών	489.675	66,77	7.332,66
5	Π.Ε. Βορείου Τομέα Αθηνών	591.680	138,78	4.263,22
6	Π.Ε. Ανατολικής Αττικής	502.348	1.513	332,02
10	Π.Ε. Δυτικής Αττικής	160.927	1.004,03	160,28
16	Π.Ε. Νήσων	74.651	878,97	84,93

Πηγή: ΕΛΣΤΑΤ

Ο μόνιμος πληθυσμός κατά την απογραφή του 2011 (3.828.434 κάτοικοι) παρουσιάζει οριακή μείωση της τάξης του 1,7% , σε σύγκριση με τα στοιχεία της απογραφής του 2001 (3.894.573 κάτοικοι).

Πολύ χαρακτηριστικό της Περιφέρειας Αττικής είναι η κινητικότητα του πληθυσμού της, καθώς στην απογραφή του 2011 μόνο το 59,7% του μόνιμου πληθυσμού της είχαν γεννηθεί σε αυτήν. Τα στοιχεία αυτά απεικονίζουν σε μεγάλο βαθμό το κύμα αστυφιλίας προηγούμενων δεκαετιών. Ωστόσο, αξίζει να σημειωθεί ότι, σύμφωνα με τα στοιχεία του 2011, 117.001 άνδρες και 115.739 γυναίκες που γεννήθηκαν στην Αττική καταγράφηκαν ως μόνιμοι κάτοικοι άλλων Περιφερειών. Αυτή η καταγραφή μπορεί να συνδέεται με το φαινόμενο των ετεροδημοτών, αλλά ως ένα βαθμό μπορεί να εκφράζει και μία τάση, αντίστροφης προς την αστυφιλία, εσωτερικής μετανάστευσης.

Μόνιμος πληθυσμός Περιφέρειας Αττικής κατά τόπο γέννησης		
Τόπος γέννησης	Πληθυσμός	%
Περιφέρεια Αττικής	2.286.442	59,7%
Χώρα εξωτερικού	550.027	14,4%
Περιφέρεια Πελοποννήσου	176.510	4,6%
Περιφέρεια Δυτικής Ελλάδας	171.309	4,5%
Περιφέρεια Στερεάς Ελλάδας	120.143	3,1%
Περιφέρεια Θεσσαλίας	92.565	2,4%
Περιφέρεια Ηπείρου	78.518	2,1%
Περιφέρεια Κρήτης	73.407	1,9%

³ Ο πραγματικός (de facto) πληθυσμός της Περιφέρειας Αττικής κατά την απογραφή του 2011 ήταν 3.786.616, ενώ ο μόνιμος πληθυσμός ήταν 3.827.624 κάτοικοι.

Περιφέρεια Κεντρικής Μακεδονίας	65.214	1,7%
Περιφέρεια Βόρειου Αιγαίου	55.177	1,4%
Περιφέρεια Νότιου Αιγαίου	52.699	1,4%
Περιφέρεια Ιόνιων Νησιών	45.434	1,2%
Περιφέρεια Ανατολικής Μακεδονίας και Θράκης	43.366	1,1%
Περιφέρεια Δυτικής Μακεδονίας	17.623	0,5%
ΣΥΝΟΛΟ	3.828.434	100,0%

Πηγή: ΕΛΣΤΑΤ

Επίσης, σημαντικό χαρακτηριστικό είναι η ισχυρή παρουσία μονίμων κατοίκων που έχουν γεννηθεί σε χώρα του εξωτερικού, οι οποίοι αντιπροσωπεύουν το 14,4% του μονίμου πληθυσμού της Περιφέρειας. Η παρουσία μεταναστών στην Περιφέρεια της Αττικής, έμφαση στον Κεντρικό Τομέα της Αθήνας αποτυπώνεται και στον πίνακα που ακολουθεί.

Μόνιμος πληθυσμός Περιφέρειας Αττικής ξένης υπηκοότητας (2011)									
	Κεντρ. Τομέας Αθηνών	Βόρειος Τομέας Αθηνών	Δυτικός Τομέας Αθηνών	Νότιος Τομέας Αθηνών	Ανατ. Αττική	Δυτ. Αττική	Παιραϊάς	Νήσοι	Σύνολο
Υπηκοότητα χωρών Ε.Ε.	34.985	8.193	5.261	8.353	7.718	1.484	5.355	1.167	72.516
Υπηκοότητα λοιπών χωρών/ Χωρίς υπηκοότητα ή αδιευκρίνιστη υπηκοότητα ή δε δήλωσε (ξένη υπηκοότητα)	147.807	27.179	28.451	34.176	42.201	13.429	34.513	5.559	333.315
ΣΥΝΟΛΟ	182.792	35.372	33.712	42.529	49.919	14.913	39.868	6.726	405.831

Πηγή: ΕΛΣΤΑΤ

Το 80,7% του συνολικού πληθυσμού της Περιφέρειας Αττικής κατοικεί στο πολεοδομικό συγκρότημα της Πρωτεύουσας, ενώ ο υπόλοιπος πληθυσμός κατανέμεται σε μικρές πόλεις και οικισμούς της Ανατολικής Αττικής (13,1%) της Δυτικής Αττικής (4,2%) και των Νήσων (2,0%). Στον χάρτη που ακολουθεί παρουσιάζεται το δίκτυο των οικισμών της Περιφέρειας.

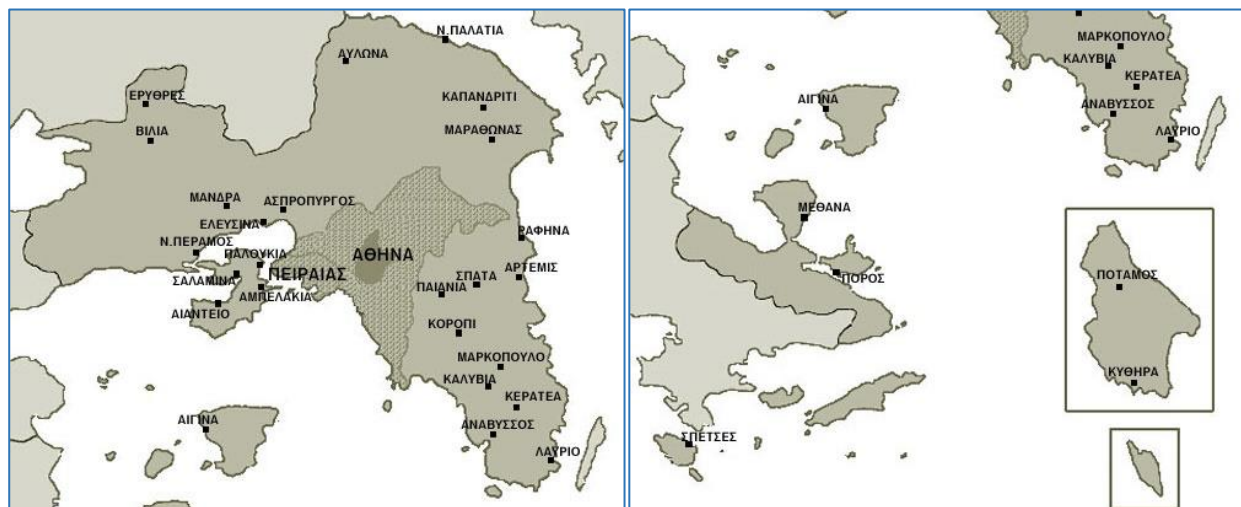

Πηγή: <https://www.e-go.gr/nomos/>

Στον μόνιμο πληθυσμό της Περιφέρειας υπερτερούν οι γυναίκες (1.982.771 ή 51,8%) έναντι των ανδρών (1.845.663 ή 48,2%). Η ηλικιακή ομάδα 0-29 αντιπροσωπεύει το 31,8%, ενώ η ομάδα των 60+ αποτελεί το 23,2% του πληθυσμού της Περιφέρειας. Η πυραμίδα των ηλικιών που ακολουθεί αποτυπώνει το πρόβλημα της γήρανσης του πληθυσμού.

Περιφέρεια Αττικής: πυραμίδα ηλικιών μόνιμου πληθυσμού (2011)

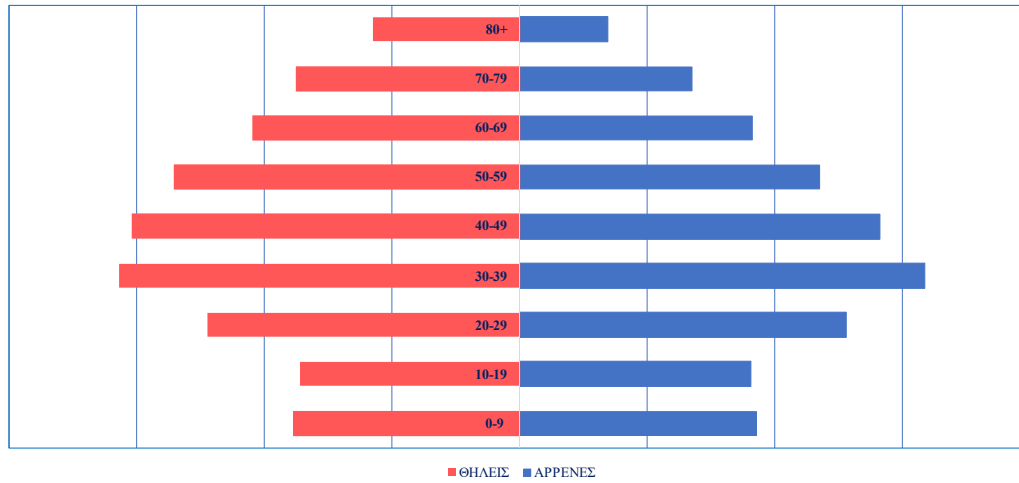

Πηγή: ΕΛΣΤΑΤ

3.2 Επίπεδο εκπαίδευσης και απασχόληση

Μεγάλο ποσοστό των κατοίκων της Αττικής είναι απόφοιτοι Λυκείου, μεταδευτεροβάθμιας ή τριτοβάθμιας εκπαίδευσης, ή είναι κάτοχοι διδακτορικού / μεταπτυχιακού τίτλου. Οι τρεις αυτές κατηγορίες συγκεντρώνουν αθροιστικά στην Αττική ποσοστό 55,3% επί του συνόλου του πληθυσμού. Το ποσοστό αυτό είναι ιδιαίτερα υψηλό, αν μάλιστα ληφθεί υπ' όψιν ότι το αντίστοιχο ποσοστό για την υπόλοιπη χώρα είναι μόλις 39% (μέσος όρο χώρας 44,7%).

	Κάτοχοι διδακτορικού ή μεταπτυχιακού τίτλου / Πτυχιούχοι Παν/μίου - Πολυτεχνείου, ΑΤΕΙ, κ.λπ.	Πτυχιούχοι μεταδευτεροβάθμιας εκπαίδευσης	Απόφοιτοι Λυκείου (Γενικού, Εκκλησιαστικού, Επαγγελματικού κ.λπ.)	Απόφοιτοι τριτάξιου Γυμνασίου και πτυχιούχοι Επαγγελματικών Σχολών	Απόφοιτοι Δημοτικού	Γνωρίζουν γραφή και ανάγνωση / Ολοκλήρωσαν την προσχολική αγωγή / Δεν γνωρίζουν γραφή και ανάγνωση	Μη κατατασσόμενοι (άτομα γεννηθέντα μετά την 1/1/2005)	Σύνολο
ΠΕΡΙΦ. ΑΤΤΙΚΗΣ	849.653	238.129	1.028.488	477.337	646.441	352.623	235.763	3.828.434
	22,2%	6,2%	26,9%	12,5%	16,9%	9,2%	6,2%	100,0%
ΥΠΟΛΟΙΠΟ ΧΩΡΑΣ	959.434	263.950	1.503.908	951.153	1.877.904	990.911	440.592	6.987.852
	13,7%	3,8%	21,5%	13,6%	26,9%	14,2%	6,3%	100,0%
ΣΥΝΟΛΟ ΧΩΡΑΣ	1.809.087	502.079	2.532.396	1.428.490	2.524.345	1.343.534	676.355	10.816.286
	16,7%	4,6%	23,4%	13,2%	23,3%	12,4%	6,3%	100,0%

Πηγή: ΕΛΣΤΑΤ (απογραφή 2011)

Στον πίνακα που ακολουθεί παρουσιάζεται η κατανομή της απασχόλησης ανά κλάδο οικονομικής δραστηριότητας για το σύνολο της χώρας και για την Περιφέρεια Αττικής. Από τη συγκριτική έκθεση των στοιχείων προκύπτουν τα εξής:

- Στην Αττική, είναι περιορισμένο, σε σύγκριση με το σύνολο της χώρας, το μερίδιο της απασχόλησης στους κλάδους: Γεωργία, Δασοκομία και αλιεία, Δραστηριότητες υπηρεσιών παροχής καταλύματος και υπηρεσιών εστίασης, Κατασκευές και Εκπαίδευση.
- Αντίστροφα, είναι σημαντικά αυξημένο το μερίδιο της απασχόλησης στους κλάδους: Ενημέρωση και επικοινωνία, Χρηματοπιστωτικές και ασφαλιστικές δραστηριότητες, Μεταφορά και αποθήκευση, Επαγγελματικές, επιστημονικές και τεχνικές δραστηριότητες και Χονδρικό και λιανικό εμπόριο, επισκευή μηχανοκίνητων οχημάτων και μοτοσυκλετών.

Κλάδος οικονομικής δραστηριότητας	Σύνολο χώρας		Περιφέρεια Αττικής	
	Απασχολούμενοι	%	Απασχολούμενοι	%
Α. Γεωργία, Δασοκομία και αλιεία	372.209	10,0%	17.528	1,2%
Β. Ορυχεία και Λατομεία	7.888	0,2%	924	0,1%
Γ. Μεταποίηση	341.418	9,2%	139.108	9,6%
Δ. Παροχή ηλεκτρικού ρεύματος, φυσικού αερίου, ατμού και κλιματισμού	31.335	0,8%	10.437	0,7%
Ε. Παροχή νερού, επεξεργασία λυμάτων, διαχείριση αποβλήτων και δραστηριότητες εξυγίανσης	19.655	0,5%	7.555	0,5%
ΣΤ. Κατασκευές	254.081	6,8%	88.537	6,1%
Ζ. Χονδρικό και λιανικό εμπόριο, επισκευή μηχανοκίνητων οχημάτων και μοτοσυκλετών	651.739	17,5%	273.264	18,8%
Η. Μεταφορά και αποθήκευση	192.871	5,2%	99.804	6,9%
Θ. Δραστηριότητες υπηρεσιών παροχής καταλύματος και υπηρεσιών εστίασης	291.589	7,8%	84.229	5,8%
Ι. Ενημέρωση και επικοινωνία	90.743	2,4%	63.449	4,4%
Κ. Χρηματοπιστωτικές και ασφαλιστικές δραστηριότητες	102.307	2,7%	64.640	4,5%
Λ. Διαχείριση ακίνητης περιουσίας	7.443	0,2%	3.735	0,3%
Μ. Επαγγελματικές, επιστημονικές και τεχνικές δραστηριότητες	200.963	5,4%	102.252	7,0%
Ν. Διοικητικές και υποστηρικτικές δραστηριότητες	102.192	2,7%	52.030	3,6%
Ξ. Δημόσια διοίκηση και άμυνα, υποχρεωτική κοινωνική ασφάλιση	359.779	9,7%	149.129	10,3%
Ο. Εκπαίδευση	294.359	7,9%	105.794	7,3%
Π. Δραστηριότητες σχετικές με την ανθρώπινη υγεία και την κοινωνική μέριμνα	236.831	6,4%	104.082	7,2%
Ρ. Τέχνες, διασκέδαση και ψυχαγωγία	47.401	1,3%	23.343	1,6%
Σ. Άλλες δραστηριότητες παροχής υπηρεσιών	70.721	1,9%	28.850	2,0%
Τ. Δραστηριότητες νοικοκυριών ως εργοδοτών, μη διαφοροποιημένες δραστηριότητες νοικοκυριών που αφορούν την παραγωγή αγαθών και υπηρεσιών για ίδια χρήση	51.586	1,4%	33.240	2,3%
Υ. Δραστηριότητες ετερόδοικων οργανισμών και φορέων	523	0,01%	273	0,02%
Σύνολο	3.727.633	100,0%	1.452.203	100,0%

Πηγή: ΕΛΣΤΑΤ (απογραφή 2011)

Το 2019 στην Αττική καταγράφηκαν συνολικά 1.442.366 εργαζόμενοι που αντιπροσωπεύουν το 36,9% του συνόλου των εργαζόμενων της χώρας (3.911.030). Στο διάγραμμα που ακολουθεί παρουσιάζεται η πορεία της απασχόλησης στην Περιφέρεια Αττικής. Το 2008 σημειώθηκε ιστορικό υψηλό, με 1.780.605 απασχολούμενους, ενώ την περίοδο 2009 - 2013 σημειώθηκε σημαντική πτώση, ως αποτέλεσμα της οικονομικής κρίσης. Από το 2014 μέχρι και το 2019 παρατηρείται σταθερή αύξηση του αριθμού των απασχολούμενων.

Περιφέρεια Αττικής: απασχολούμενοι (1989- 2019)

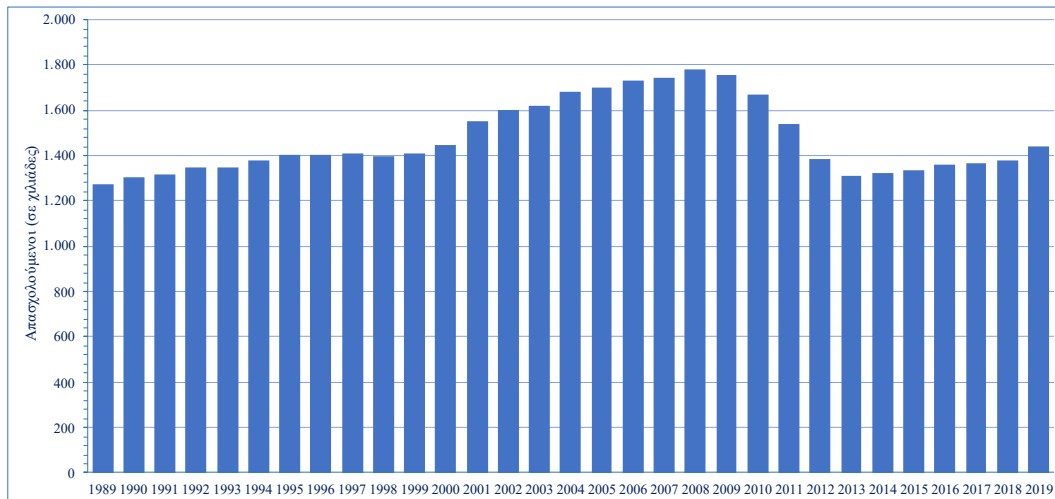

Πηγή: ΕΛΣΤΑΤ

Όπως είναι αναμενόμενο, η πορεία της ανεργίας παρουσιάζει ακριβώς αντίστροφη εικόνα. Η ελάχιστη τιμή της σημειώθηκε το 2008, στη συνέχεια, και μέχρι το 2013 παρουσιάζεται ταχεία κλιμάκωση, ενώ από το 2014 μέχρι και το 2019 σταθερά ο αριθμός των ανέργων μειώνεται. Το 2019 οι άνεργοι ήταν 293.984, δηλαδή το 35,9% του συνόλου των ανέργων της χώρας (818.891).

Περιφέρεια Αττικής: άνεργοι (1989 - 2019)

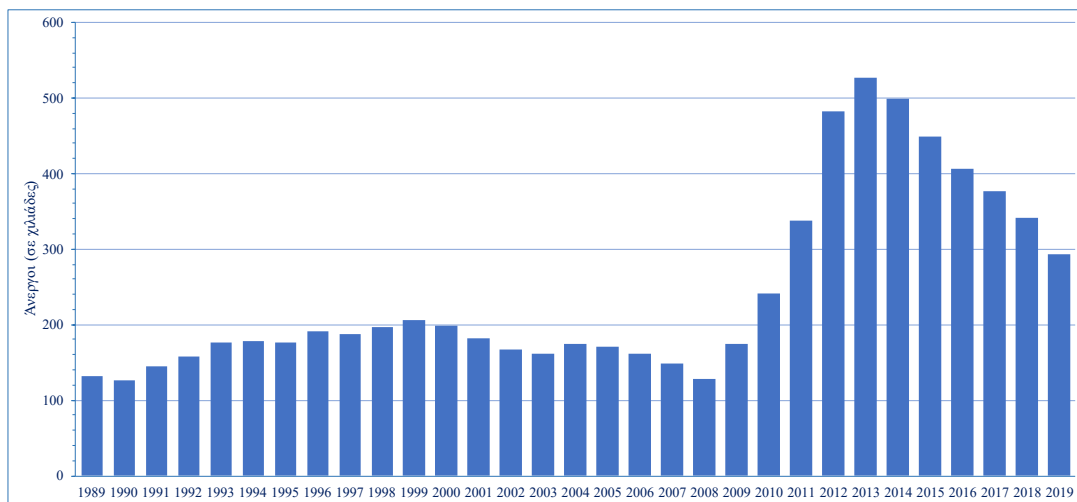

Πηγή: ΕΛΣΤΑΤ

4. Η ΟΙΚΟΝΟΜΙΑ

4.1 Ακαθάριστο εγχώριο προϊόν

Η Περιφέρεια της Αττικής συγκεντρώνει τον μεγαλύτερο, συγκριτικά με τις άλλες Περιφέρειες, όγκο οικονομικών δραστηριοτήτων της χώρας. Όπως φαίνεται στον πίνακα και το διάγραμμα που ακολουθούν, το μερίδιο της Αττικής στη διαμόρφωση του ακαθάριστου εγχώριου προϊόντος προσεγγίζει το 48%. Παρά τις διακυμάνσεις, η τάση φαίνεται ότι είναι ανοδική, δηλαδή ότι στο προσεχές μέλλον το ποσοστό αυτό τείνει να προσεγγίσει το 50%.

Ακαθάριστο εγχώριο προϊόν (σε εκατ. ευρώ, τρέχουσες τιμές)										
	2000	2001	2002	2003	2004	2005	2006	2007	2008	
ΕΛΛΑΔΑ	141.247	152.194	163.461	178.905	193.716	199.242	217.862	232.695	241.990	
ΑΤΤΙΚΗ	64.136	68.948	75.417	82.494	90.815	94.039	104.334	112.008	116.717	
% ΑΤ-ΤΙΚΗ	45,4%	45,3%	46,1%	46,1%	46,9%	47,2%	47,9%	48,1%	48,2%	
	2009	2010	2011	2012	2013	2014	2015	2016	2017	2018*
	237.534	224.124	203.308	188.389	179.616	177.349	176.110	174.237	177.152	179.727
	116.001	108.739	98.649	90.152	86.013	84.699	83.483	82.898	84.651	85.918
	48,8%	48,5%	48,5%	47,9%	47,9%	47,8%	47,4%	47,6%	47,8%	47,8%

Πηγή: ΕΛΣΤΑΤ
*Προσωρινά στοιχεία

Μερίδιο της Περιφέρειας Αττικής στην Ακαθάριστη Προστιθέμενη Αξία της χώρας (1989 - 2018)

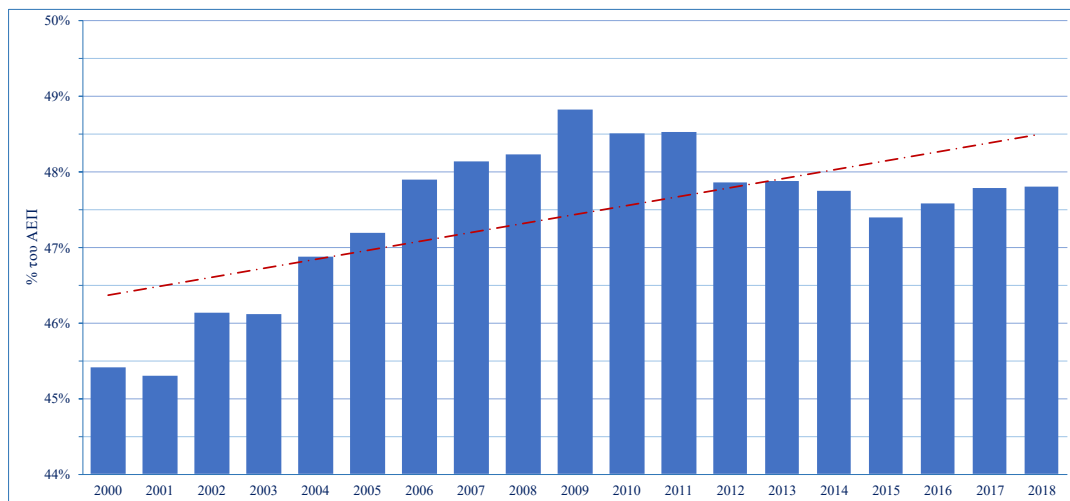

Πηγή: ΕΛΣΤΑΤ

Στο διάγραμμα που ακολουθεί παρουσιάζεται η κατανομή του ακαθάριστου περιφερειακού προϊόντος ανάμεσα στις Περιφερειακές Ενότητες της Αττικής. Σημειώνονται τα ακόλουθα:

- το ιδιαίτερα υψηλό μερίδιο του Κεντρικού Τομέα της Αθήνας (35,5%)
- τα πολύ χαμηλά ποσοστά του Δυτικού Τομέα της Αθήνας και της Δυτικής Αττικής (6.6% και 4,7% αντίστοιχα).

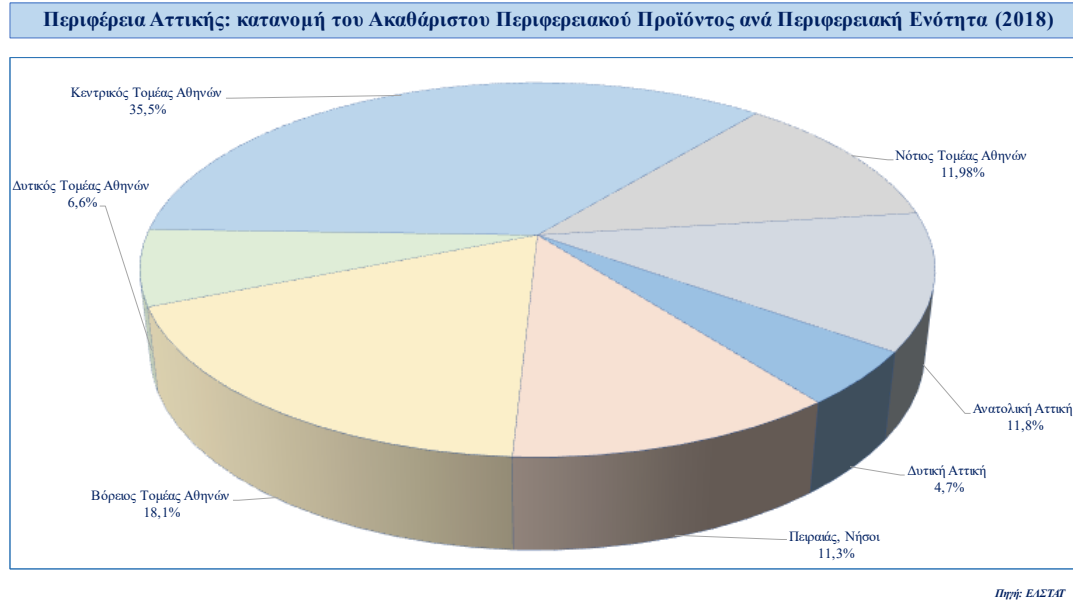

Στον πίνακα και το διάγραμμα που ακολουθούν παρουσιάζεται η διαχρονική εξέλιξη του κατά κεφαλή ακαθάριστου εθνικού προϊόντος για την Περιφέρεια Αττικής και για το σύνολο της χώρας. Σημειώνονται τα ακόλουθα:

- Το κατά κεφαλή ΑΕΠ στην Περιφέρεια Αττικής είναι σταθερά υψηλότερο του εθνικού μέσου όρου. Το 2016 βρισκόταν στο 126% του μέσου όρου, ενώ το 2018 διαμορφώθηκε στο 137%. Η σχετική τιμή του 2018 αντιπροσωπεύει τη μέγιστη απόσταση από τον εθνικό μέσο όρο κατά την εξεταζόμενη χρονική περίοδο.
- Είναι χαρακτηριστικό ότι η ελάχιστη τιμή του κατά κεφαλή ΑΕΠ στην Περιφέρεια Αττικής (21.946, το 2016) είναι μεγαλύτερη από τη μέγιστη τιμή του εθνικού μέσου όρου (21.845, το 2008).
- Κατά την περίοδο της οικονομικής ύφεσης (2009 - 2016) το κατά κεφαλή ΑΕΠ στην Περιφέρεια Αττικής μειώθηκε κατά 24,9%, ενώ ο μέσος εθνικός όρος μειώθηκε κατά 26%. Αντίστοιχα, κατά την περίοδο της ανάκαμψης (2016 - 2018) το κατά κεφαλή ΑΕΠ στην Περιφέρεια Αττικής αυξήθηκε κατά 4,4%, ενώ ο μέσος εθνικός όρος αυξήθηκε κατά 3,6%. Δηλαδή, το κατά κεφαλή ΑΕΠ στην Αττική επέδειξε σχετική ανθεκτικότητα, καθώς μειώθηκε με βραδύτερο και αυξήθηκε με ταχύτερο ρυθμό, συγκρινόμενο με το μέσο εθνικό όρο.

Κατά κεφαλή ακαθάριστο εγχώριο προϊόν (σε ευρώ, τρέχουσες τιμές)									
	2000	2001	2002	2003	2004	2005	2006	2007	2008
ΕΛΛΑΔΑ	13.071	14.011	14.994	16.371	17.683	18.134	19.769	21.061	21.845
ΑΤΤΙΚΗ	16.514	17.701	19.310	21.012	23.026	23.735	26.234	28.096	29.215
2009	2010	2011	2012	2013	2014	2015	2016	2017	2018*
21.386	20.153	18.308	17.056	16.381	16.282	16.275	16.169	16.472	16.745
28.992	27.199	24.796	22.891	22.121	22.038	21.957	21.946	22.484	22.915

Πηγή: ΕΛΣΤΑΤ
*Προσωρινά στοιχεία

Κατά κεφαλή Ακαθάριστο Εθνικό Προϊόν (2000 -2018)

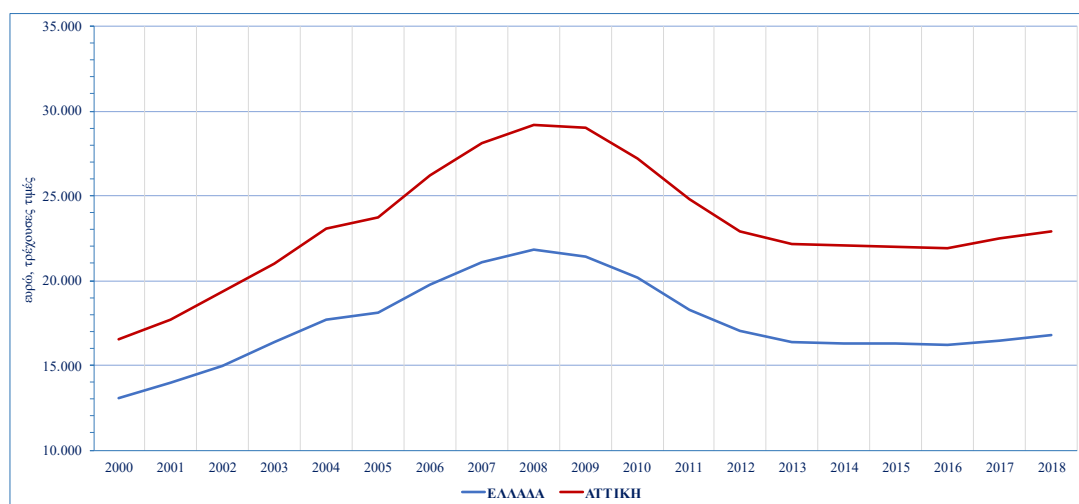

Πηγή: ΕΛΣΤΑΤ

Στον πίνακα και το διάγραμμα που ακολουθούν παρουσιάζεται η διαχρονική εξέλιξη του κατά κεφαλή ακαθάριστου εθνικού προϊόντος στις Περιφερειακές Ενότητες της Αττικής. Σημειώνονται τα ακόλουθα:

- Το κατά κεφαλή ΑΕΠ στον Κεντρικό Τομέα της Αθήνας είναι σημαντικά υψηλότερο, σε σύγκριση με τις υπόλοιπες Περιφερειακές Ενότητες της Περιφέρειας.
- Το κατά κεφαλή ΑΕΠ στον Δυτικό Τομέα της Αθήνας είναι πολύ χαμηλό, καθώς διαμορφώνεται στο 35% της αντίστοιχης τιμής για τον Κεντρικό Τομέα (2018).
- Το κατά κεφαλή ΑΕΠ στη Δυτική Αττική σημείωσε ραγδαία μείωση κατά την περίοδο της οικονομικής ύφεσης, με αποτέλεσμα να βρεθεί από τη δεύτερη στην τρίτη θέση, μετά τον Βόρειο Τομέα της Αθήνας.

Κατά κεφαλή ακαθάριστο εγχώριο προϊόν (σε εκατ. ευρώ, τρέχουσες τιμές)									
	2010	2011	2012	2013	2014	2015	2016	2017	2018*
Κεντρικός Τομέας Αθηνών	36.075	33.083	31.024	30.484	31.055	31.169	31.525	32.573	33.239
Βόρειος Τομέας Αθηνών	30.281	28.021	26.486	25.795	25.938	25.927	25.959	26.778	26.895
Δυτική Αττική	33.504	29.921	25.782	24.356	21.962	22.181	21.717	21.451	22.349
Νότιος Τομέας Αθηνών	22.758	20.754	19.210	18.583	18.536	18.361	18.453	19.149	19.605
Πειραιάς, Νήσοι	22.906	20.522	18.941	18.322	18.314	18.157	18.130	18.954	19.567
Ανατολική Αττική	25.310	23.101	20.233	18.923	18.141	18.053	17.744	17.652	17.917
Δυτικός Τομέας Αθηνών	13.949	12.581	11.849	11.355	11.491	11.302	11.313	11.407	11.646

Πηγή: ΕΛΣΤΑΤ

*Προσωρινά στοιχεία

Περιφέρεια Αττικής: κατά κεφαλή Ακαθάριστο Εθνικό Προϊόν ανά Περιφερειακή Ενότητα (2010 - 2018)

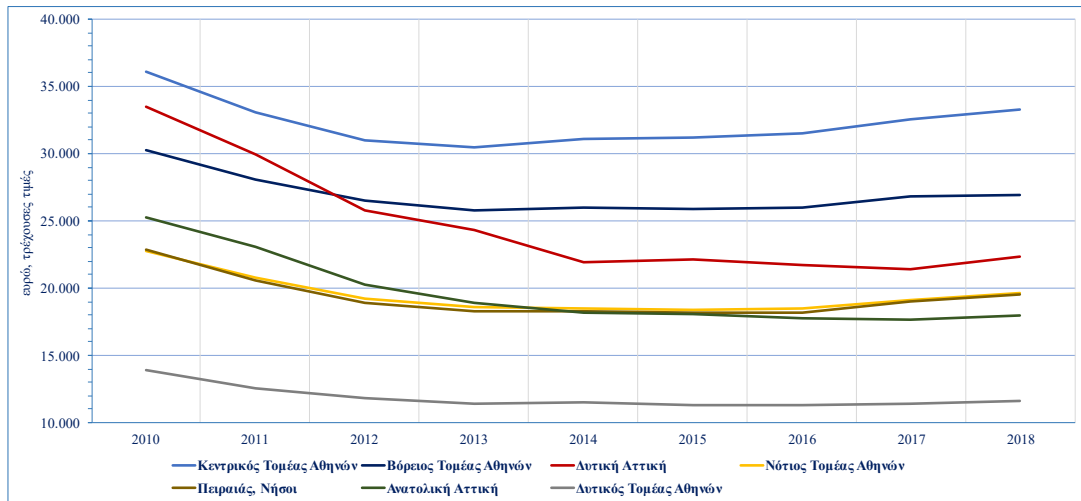

Πηγή: ΕΛΣΤΑΤ

4.2 Ακαθάριστη προστιθέμενη αξία

Όπως φαίνεται στον πίνακα και το διάγραμμα που ακολουθούν, το μερίδιο της Αττικής στο σχηματισμό της ακαθάριστης προστιθέμενης αξίας της χώρας προσεγγίζει το 48%. Παρά τις διακυμάνσεις, η τάση φαίνεται ότι είναι ανοδική, δηλαδή ότι στο προσεχές μέλλον το ποσοστό αυτό τείνει να προσεγγίσει το 50%.

Ακαθάριστη προστιθέμενη αξία (σε εκατ. ευρώ, τρέχουσες τιμές)										
	2000	2001	2002	2003	2004	2005	2006	2007	2008	
ΕΛΛΑΔΑ	126.181	135.470	145.797	160.513	174.773	178.821	193.047	205.267	213.819	
ΑΤΤΙΚΗ	57.295	61.372	67.267	74.014	81.934	84.400	92.450	98.806	103.129	
% ΑΤΤΙΚΗ	45,4%	45,3%	46,1%	46,1%	46,9%	47,2%	47,9%	48,1%	48,2%	
	2009	2010	2011	2012	2013	2014	2015	2016	2017	2018*
	237.534	212.391	197.729	178.181	166.159	159.199	156.606	155.577	151.939	154.593
	116.001	103.722	95.933	86.456	79.514	76.235	74.792	73.749	72.289	73.871
	48,8%	48,8%	48,5%	48,5%	47,9%	47,9%	47,8%	47,4%	47,6%	47,8%

Πηγή: ΕΛΣΤΑΤ
*Προσωρινά στοιχεία

Στο διάγραμμα που ακολουθεί παρουσιάζεται η κατανομή της ακαθάριστης προστιθέμενης αξίας ανάμεσα στις Περιφερειακές Ενότητες της Αττικής. Σημειώνονται τα ακόλουθα:

- το ιδιαίτερα υψηλό μερίδιο του Κεντρικού Τομέα της Αθήνας (35,5%)
- τα πολύ χαμηλά ποσοστά του Δυτικού Τομέα της Αθήνας και της Δυτικής Αττικής (6,6% και 4,7% αντίστοιχα).

Μερίδιο της Περιφέρειας Αττικής στην Ακαθάριστη Προστιθέμενη Αξία της χώρας (1989 - 2018)

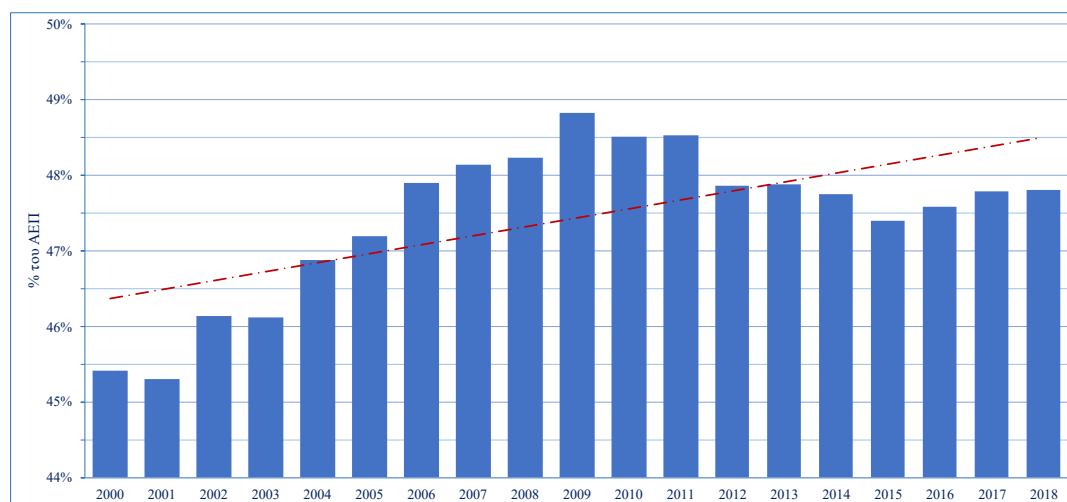

Πηγή: ΕΛΣΤΑΤ

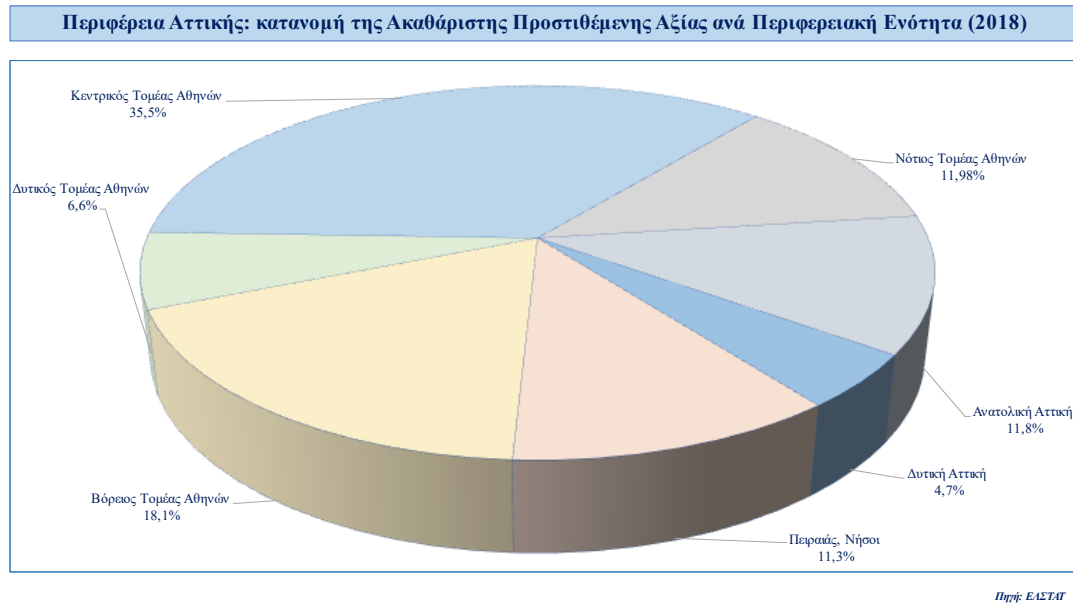

Στον πίνακα και το διάγραμμα που ακολουθούν, παρουσιάζεται η κατανομή της ακαθάριστης προστιθέμενης αξίας για την Περιφέρεια Αττικής, ανά κλάδο οικονομικής δραστηριότητας. Σημειώνονται τα ακόλουθα:

- Είναι πολύ χαμηλή η συμμετοχή του κλάδου «Γεωργία, δασοκομία και αλιεία».
- Είναι ιδιαίτερα υψηλή η συμμετοχή των κλάδων «Χονδρικό και λιανικό εμπόριο, ...» και «Διαχείριση ακίνητης περιουσίας».
- Επίσης, καθώς στην Περιφέρεια χωροθετείται η πρωτεύουσα της χώρας, είναι υψηλή η συμμετοχή του κλάδου «Δημόσια διοίκηση ...».
- Είναι σημαντική η συμμετοχή του κλάδου «Τέχνες, διασκέδαση, ψυχαγωγία ...»⁴.

Περιφέρεια Αττικής: Ακαθάριστη προστιθέμενη αξία κατά κλάδο (2018)		
Κλάδος	εκατ. ευρώ	%
Γεωργία, δασοκομία και αλιεία	295	0,4%
Ορυχεία, λατομεία, βιομηχανία, παροχή ηλεκτρικού ρεύματος, φυσικού αερίου, ατμού, κλιματισμού και νερού, επεξεργασία λυμάτων, διαχείριση αποβλήτων και δραστηριότητες εξυγίανσης	7.544	10,1%
Κατασκευές	870	1,2%
Χονδρικό και λιανικό εμπόριο, επισκευή μηχανοκίνητων οχημάτων και μοτοσυκλετών, μεταφορές και αποθήκευση, δραστηριότητες υπηρεσιών παροχής καταλύματος και υπηρεσιών εστίασης	19.589	26,3%
Ενημέρωση και επικοινωνία	3.782	5,1%
Χρηματοπιστωτικές και ασφαλιστικές δραστηριότητες	5.708	7,7%
Διαχείριση ακίνητης περιουσίας	15.050	20,2%
Επαγγελματικές, επιστημονικές και τεχνικές δραστηριότητες, διοικητικές και υποστηρικτικές δραστηριότητες	5.455	7,3%
Δημόσια διοίκηση και άμυνα, υποχρεωτική κοινωνική ασφάλιση, εκπαίδευση, δραστηριότητες σχετικές με την ανθρώπινη υγεία και την κοινωνική μέριμνα	13.781	18,5%
Τέχνες, διασκέδαση, ψυχαγωγία, άλλες δραστηριότητες παροχής υπηρεσιών, δραστηριότητες νοικοκυριών ως εργοδοτών, μη διαφοροποιημένες δραστηριότητες νοικοκυριών που αφορούν την παραγωγή αγαθών και υπηρεσιών για ίδια χρήση, δραστηριότητες ετερόδικων οργανισμών και φορέων	2.396	3,2%
Σύνολο	74.470	100,0%

Πηγή: ΕΛΣΤΑΤ

⁴ Για τη συμμετοχή του κλάδου των Πολιτιστικών Δημιουργικών Βιομηχανιών στην προστιθέμενη αξία, το εισόδημα και την απασχόληση στην Περιφέρεια Αττικής, βλ. τη μελέτη του Ινστιτούτου Περιφερειακής Ανάπτυξης του Παντείου Πανεπιστημίου: «Χαρτογράφηση της Πολιτιστικής – Δημιουργικής Βιομηχανίας στην Ελλάδα: Πολιτιστικές Δημιουργικές Βιομηχανίες στην Περιφέρεια Αττικής» (2016), στο Προσάρτημα του παρόντος τεύχους.

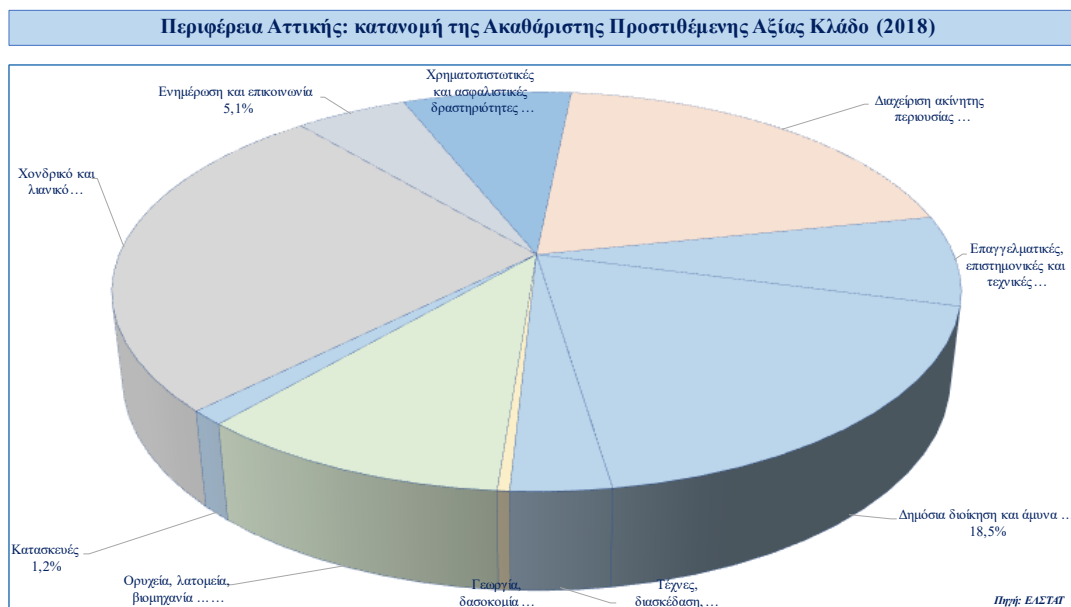

4.3 Εισόδημα

Στον πίνακα και το διάγραμμα που ακολουθούν παρουσιάζεται το διαθέσιμο εισόδημα των νοικοκυριών για το σύνολο της χώρας και την Περιφέρεια Αττικής. Σημειώνονται τα ακόλουθα:

- Το διαθέσιμο εισόδημα των νοικοκυριών στην Αττική παρουσιάζει πτωτική τάση.
- Ωστόσο, διατηρεί ένα σχετικά υψηλό μερίδιο διαθέσιμου εισοδήματος (39,8%) αν ληφθεί υπ' όψιν ότι ο πληθυσμός της αποτελεί το 35,4% του συνόλου.

Λογαριασμοί νοικοκυριών κατά γεωγραφική ζώνη και περιφέρεια Διαθέσιμο Εισόδημα σε εκατομμύρια ευρώ (τρέχουσες τιμές)									
	2000	2001	2002	2003	2004	2005	2006	2007	2008
ΕΛΛΑΔΑ	93.008	98.799	105.860	116.845	125.345	128.040	139.634	148.860	156.771
ΑΤΤΙΚΗ	38.087	40.454	43.354	48.627	55.458	55.880	60.268	63.971	66.546
% ΑΤΤΙΚΗ	41,0%	40,9%	41,0%	41,6%	44,2%	43,6%	43,2%	43,0%	42,4%
	2009	2010	2011	2012	2013	2014	2015	2016	2017
	159.839	146.537	132.790	120.335	109.707	110.097	106.545	104.302	105.865
	67.818	59.677	55.406	49.101	45.170	44.119	42.310	41.148	42.141
	42,4%	40,7%	41,7%	40,8%	41,2%	40,1%	39,7%	39,5%	39,8%

Πηγή: ΕΛΣΤΑΤ

Μερίδιο της Περιφέρειας Αττικής στο Διαθέσιμο Εισόδημα των νοικοκυριών της Χώρας

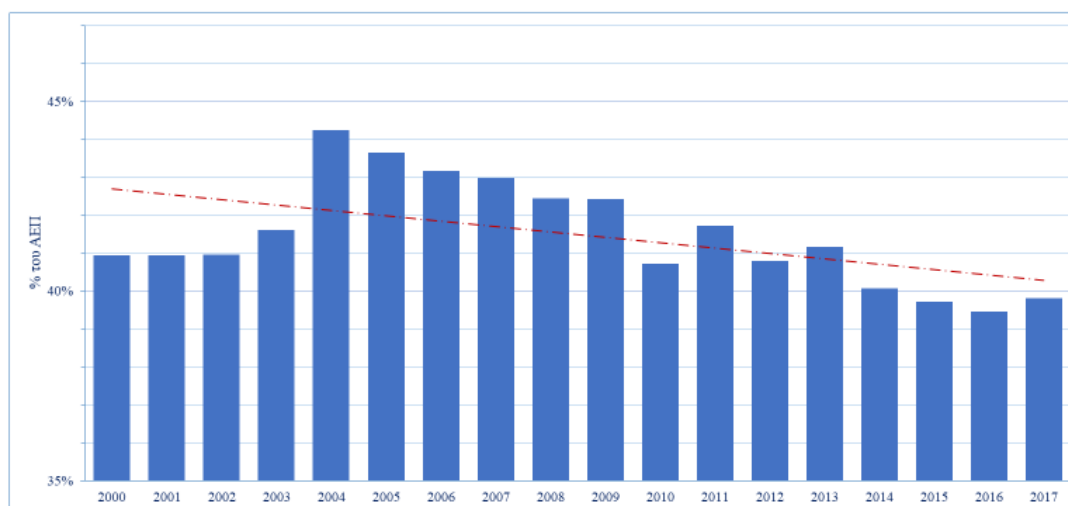

Πηγή: ΕΛΣΤΑΤ

5. Ο ΤΟΥΡΙΣΜΟΣ

5.1 Η Εισερχόμενη ταξιδιωτική κίνηση στην Ελλάδα

Κατά τη δεκαετία 2009 - 2019 η εισερχόμενη ταξιδιωτική κίνηση (μη κατοίκων) στη χώρα μας σημείωσε αύξηση κατά 128,0%, όπως παρουσιάζεται στο διάγραμμα που ακολουθεί.

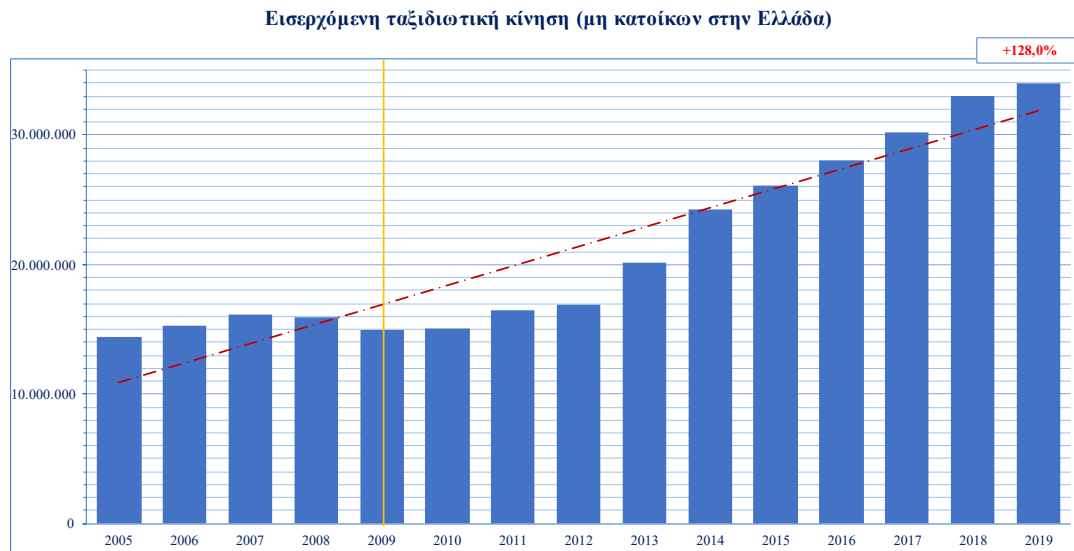

Πηγή: ΕΛΣΤΑΤ

Η πανδημία του COVID-19 προκάλεσε την κατάρρευση των τουριστικών ροών παγκοσμίως, με δραματικές επιπτώσεις και στον τουρισμό της χώρας μας. Σύμφωνα με τα στοιχεία της Τράπεζας της Ελλάδος (Δελτίο Τύπου της 23/2/2021), η εισερχόμενη ταξιδιωτική κίνηση το 2020 διαμορφώθηκε στα 7,4 εκατ. ταξιδιώτες, σημειώνοντας μείωση κατά 76,5% σε σύγκριση με το 2019. Ειδικότερα, η ταξιδιωτική κίνηση μέσω αεροδρομίων μειώθηκε κατά 73,2%, ενώ αυτή μέσω οδικών σταθμών κατά 83,8%.

Ωστόσο, είναι σημαντικό να εξεταστούν οι τάσεις που είχαν διαμορφωθεί κατά την τελευταία χρονική περίοδο, έως και το 2019, καθώς αυτές είχαν μόνιμο χαρακτήρα και εκτιμάται ότι θα επανεμφανιστούν στη μετά-COVID εποχή. Οι θετικές και οι αρνητικές όψεις αυτών των τάσεων πρέπει να μελετηθούν, προκειμένου η τρέχουσα κρίση να αξιοποιηθεί ως μία ευκαιρία για αναστοχασμό και ανασχεδιασμό των πολιτικών που αφορούν τον κλάδο του τουρισμού εν γένει και του πολιτιστικού τουρισμού ειδικότερα.

5.2 Τουριστική κίνηση στην Περιφέρεια Αττικής

Η Αττική αποτελεί έναν από τους σημαντικότερους πόλους έλξης τουρισμού, καθώς καταλαμβάνει:

- την τρίτη θέση ως προς τον αριθμό επισκέψεων ταξιδιωτών,
- την τέταρτη θέση στον αριθμό διανυκτερεύσεων και
- την τρίτη θέση στον όγκο των ταξιδιωτικών εισπράξεων.

Τα παραπάνω στοιχεία παρουσιάζονται στα διαγράμματα που ακολουθούν.

Επισκέψεις ταξιδιωτών ανά Περιφέρεια (2019)

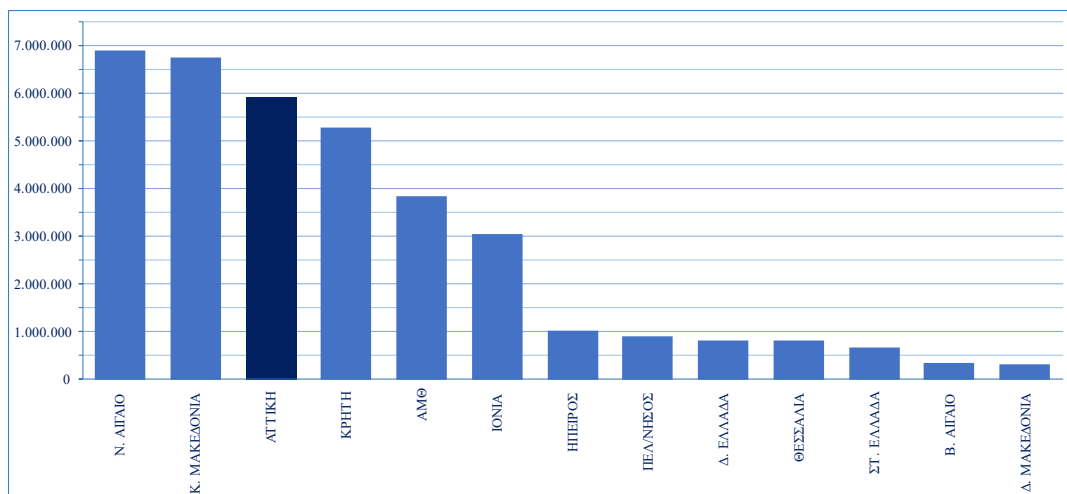

Πηγή: ΕΛΣΤΑΤ

Διανυκτερεύσεις ταξιδιωτών ανά Περιφέρεια (2019)

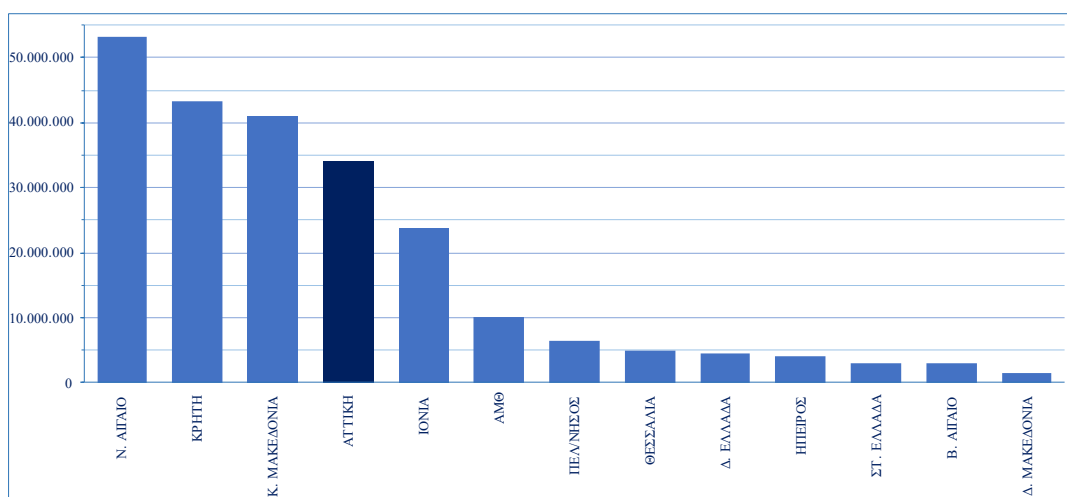

Πηγή: ΕΛΣΤΑΤ

Ταξιδιωτικές εισπράξεις ανά Περιφέρεια σε εκατ. ευρώ, τρέχουσες τιμές (2019)

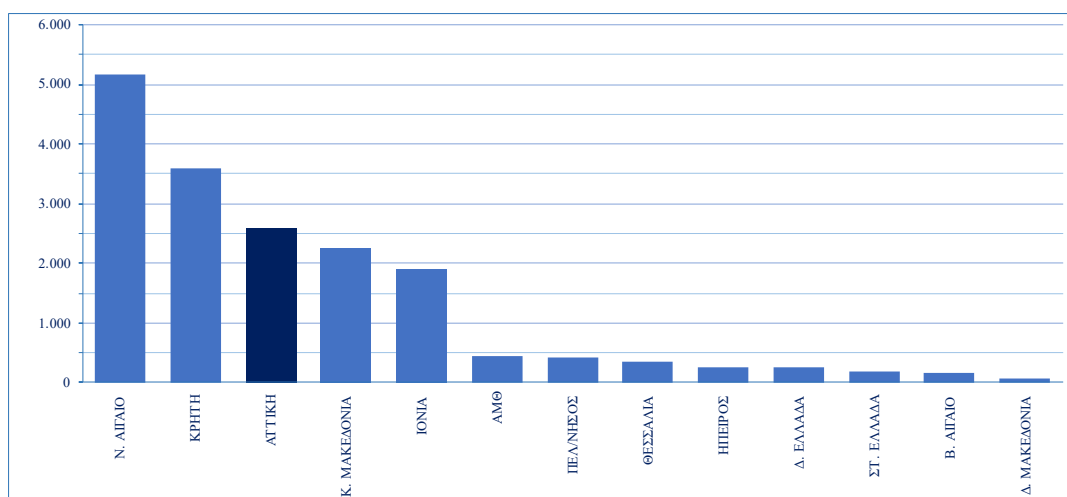

Πηγή: ΕΛΣΤΑΤ

Φαίνεται ότι η πανδημία ανέκοψε μία σταθερά ανοδική πορεία των επιδόσεων της Αττικής στον τομέα του τουρισμού. Ειδικότερα:

- Κατά το διάστημα 2016 - 2019⁵ ο αριθμός των επισκέψεων στην Περιφέρεια της Αττικής αυξήθηκαν από τα 4,5 εκατ. στα 5,9 εκατ., δηλαδή κατά 30,4%. Η επίδοση αυτή είναι αξιοσημείωτη, καθώς την ίδια περίοδο οι επισκέψεις στο σύνολο της χώρας αυξήθηκαν κατά 29,1%, δηλαδή από τα 28,4 εκατ. στα 36,6 εκατ.
- Κατά το ίδιο χρονικό διάστημα, οι διανυκτερεύσεις στην Περιφέρεια Αττικής αυξήθηκαν από τα 24,8 εκατ. στα 34 εκατ., δηλαδή κατά 37,4%. Αυτή η αύξηση αποτελεί εξαιρετική επίδοση, αν ληφθεί υπ' όψιν ότι, στο διάστημα 2016 - 2019, στο σύνολο της χώρας οι διανυκτερεύσεις αυξήθηκαν κατά 22,1%, από τα 190,4 εκατ. στα 232,5 εκατ.
- Ως αποτέλεσμα, η μέση δαπάνη ανά επίσκεψη στην Αττική αυξήθηκε κατά 14,6% ποσοστό διπλάσιο του εθνικού μέσου όρου (7,4%).

Τα παραπάνω στοιχεία παρουσιάζονται στα διαγράμματα που ακολουθούν.

⁵ Η Τράπεζα της Ελλάδος δημοσιεύει στατιστικά στοιχεία των τουριστικών μεγεθών από το 2016.

Επισκέψεις ταξιδιωτών στην Περιφέρεια Αττικής (2016 - 2020)

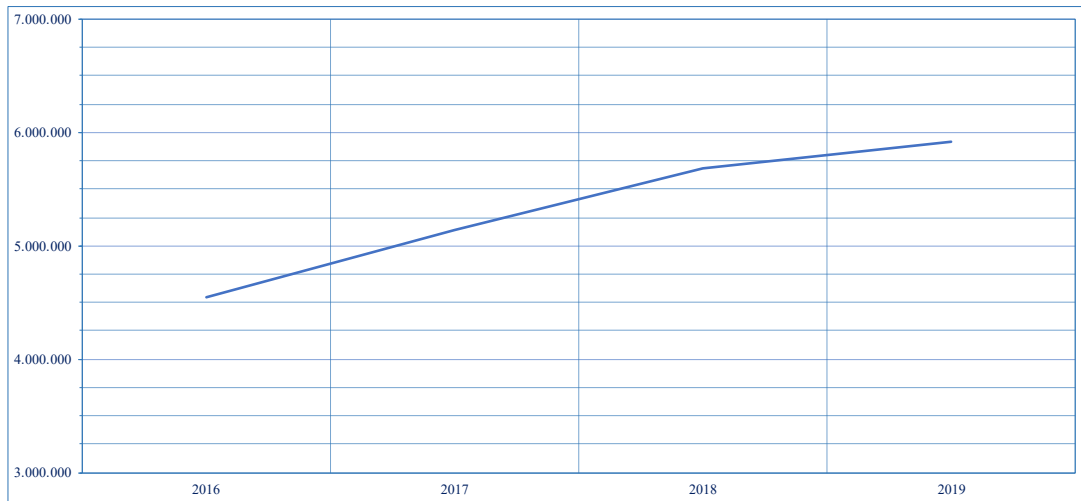

Πηγή: Τράπεζα της Ελλάδος

Διανυκτερεύσεις ταξιδιωτών στην Περιφέρεια Αττικής (2016 - 2020)

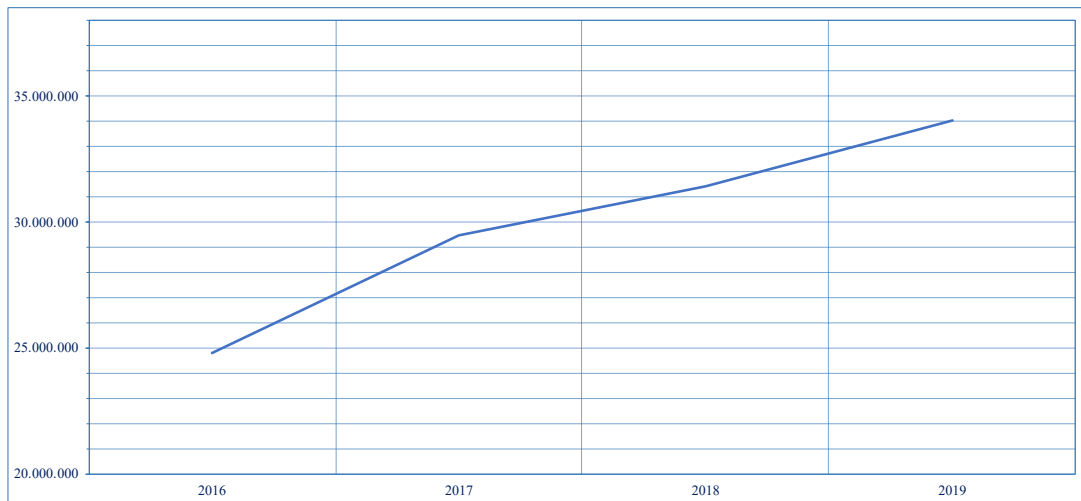

Πηγή: Τράπεζα της Ελλάδος

Μέση δαπάνη ανά επίσκεψη σε ευρώ, τρέχουσες τιμές (2016 - 2019)

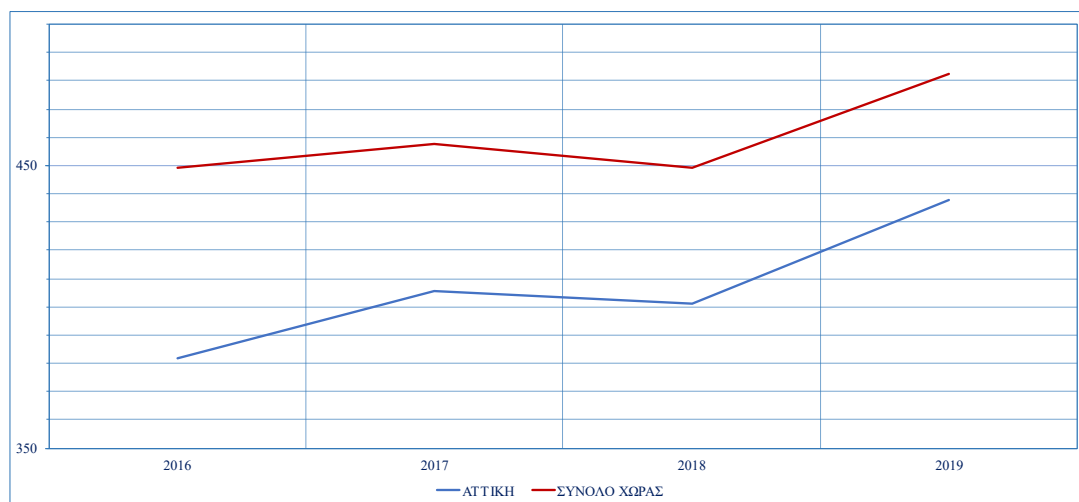

Πηγή: Τράπεζα της Ελλάδος

Η πανδημία είχε καταστροφικά αποτελέσματα στην τουριστική κίνηση της χώρας μας και της Αττικής. Ειδικότερα κατά το πρώτο εννεάμηνο του 2020, στην Περιφέρεια Αττικής⁶:

- Ο αριθμός των επισκέψεων μειώθηκε κατά 71%.
- Ο αριθμός των διανυκτερεύσεων μειώθηκε κατά 63,3%.
- Οι ταξιδιωτικές εισπράξεις μειώθηκαν κατά 77,4%.

⁶ Πηγή: Τράπεζα της Ελλάδος.

5.3 Ιδιαίτερα χαρακτηριστικά του τουρισμού στην Περιφέρεια Αττικής

Ιδιαίτερα χαρακτηριστικά του τουρισμού στην Αττική είναι τα εξής:

- Η μέση διάρκεια παραμονής στην Αττική είναι 5,7 ημέρες, χαμηλότερη από τον εθνικό μέσο όρο (6,3).
- Ως αποτέλεσμα της προηγούμενης διαπίστωσης, η μέση ταξιδιωτική δαπάνη ανά διανυκτέρευση στην Αττική είναι 437,6 ευρώ, χαμηλότερη του αντίστοιχου εθνικού μέσου όρου (482,5).
- Ωστόσο, πρέπει να σημειωθεί ότι η Αττική δεν είναι μία «ακριβή» Περιφέρεια, καθώς η μέση ταξιδιωτική δαπάνη ανά επίσκεψη σε αυτήν είναι 76,17 ευρώ, ουσιαστικά ίση με τον αντίστοιχο εθνικό μέσο όρο (76,06).

Τα παραπάνω στοιχεία παρουσιάζονται στα διαγράμματα που ακολουθούν.

Μέση διάρκεια παραμονής (2019)

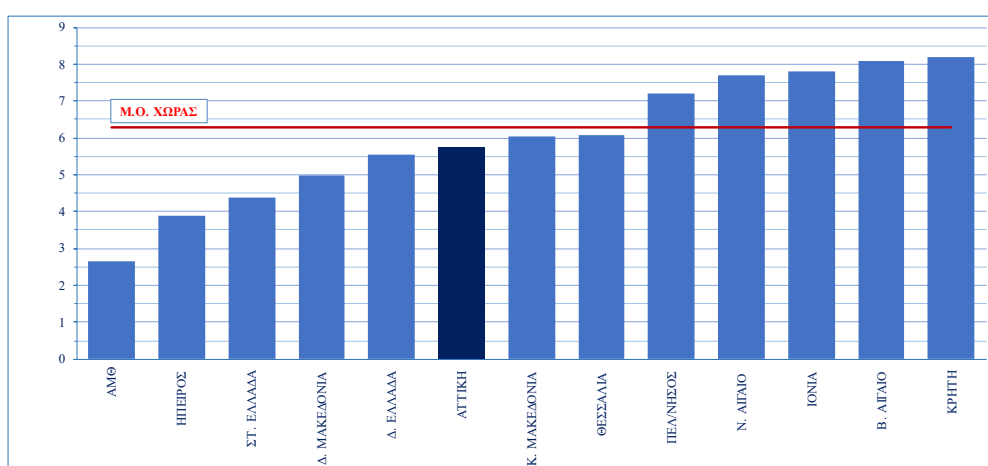

Πηγή: ΕΛΣΤΑΤ

Μέση δαπάνη ανά επίσκεψη σε ευρώ, τρέχουσες τιμές (2019)

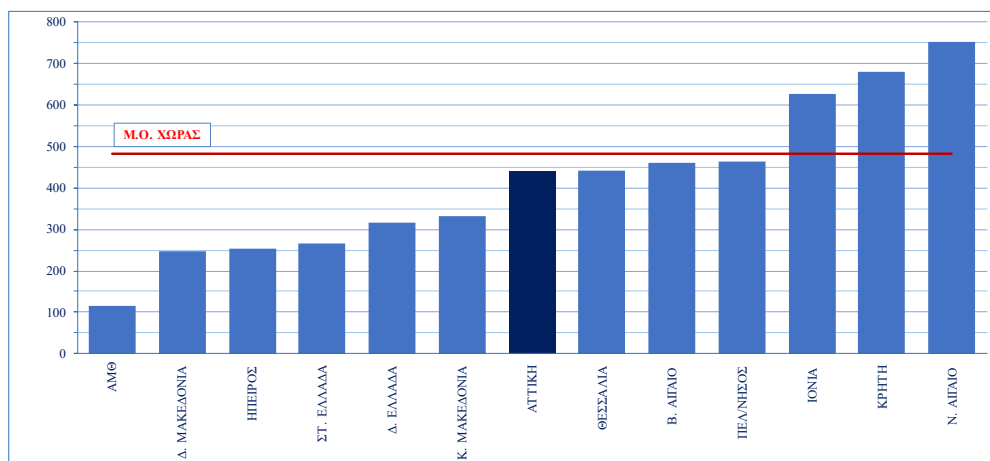

Πηγή: ΕΛΣΤΑΤ

Μέση δαπάνη ανά διανυκτέρευση σε ευρώ, τρέχουσες τιμές (2019)

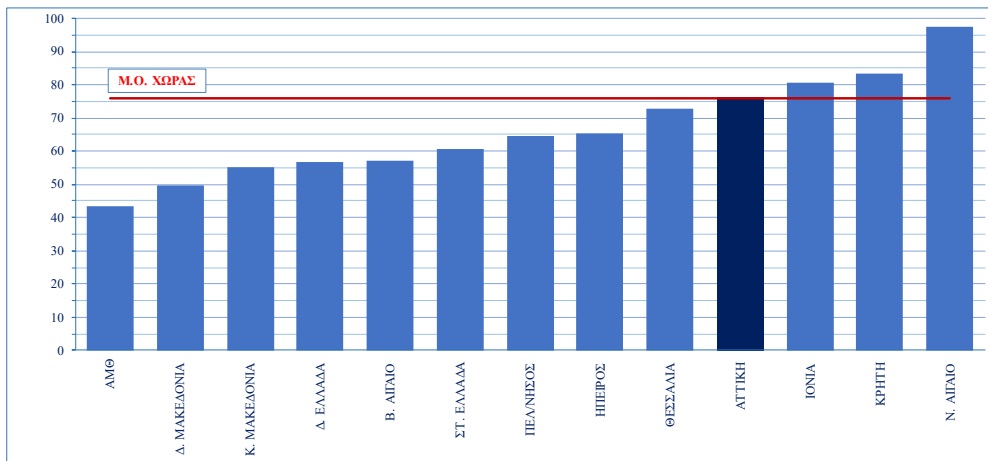

Πηγή: ΕΛΣΤΑΤ

5.4 Πύλες εισόδου στην Περιφέρεια Αττικής

Όπως παρουσιάζεται στον χάρτη που ακολουθεί, η Αττική αποτελεί σημαντικό κόμβο οδικών, σιδηροδρομικών, θαλάσσιων και αεροπορικών μεταφορών.



Οι νέοι οδικοί άξονες (Νέα οδός, Ολυμπία οδός και Μορέας) διασυνδέουν την Αττική με το σύνολο της ηπειρωτικής χώρας. Ωστόσο, υπογραμμίζεται ο ιδιαίτερος ρόλος που έχει το διεθνές αεροδρόμιο «Ελευθέριος Βενιζέλος» και το λιμάνι του Πειραιά στην ανάπτυξη του τουρισμού στην Αθήνα.

Ειδικότερα, το διεθνές αεροδρόμιο αποτελεί κύρια πύλη εισόδου αλλοδαπών τουριστών στην Αττική και στην Ελλάδα γενικότερα. Η επιβατική κίνηση του αεροδρομίου κατά την δεκαετία 2009 - 2020 σημείωσε αλματώδη αύξηση, και συγκεκριμένα:

- το σύνολο αφίξεων και αναχωρήσεων επιβατών εσωτερικού αυξήθηκαν κατά 40%, ξεπερνώντας το 2020 τα 7,7 εκατ.
- αντίστοιχα, το ίδιο σύνολο επιβατών εξωτερικού αυξήθηκαν κατά 86,8%, ξεπερνώντας το 2020 τα 17,6 εκατ.

Τα στοιχεία της επιβατικής κίνησης του αεροδρομίου Ελ. Βενιζέλος παρουσιάζονται στα διαγράμματα που ακολουθούν.

Επιβατική κίνηση εσωτερικού αεροδρομίου Ελ. Βενιζέλος (2010 2019)

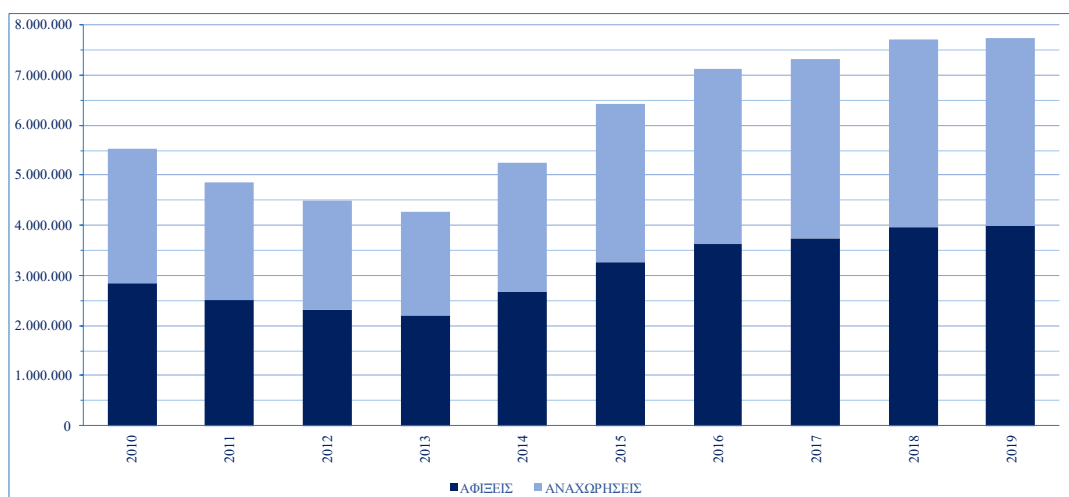

Πηγή: ΥΠΑ

Επιβατική κίνηση εξωτερικού αεροδρομίου Ελ. Βενιζέλος (2010 2019)

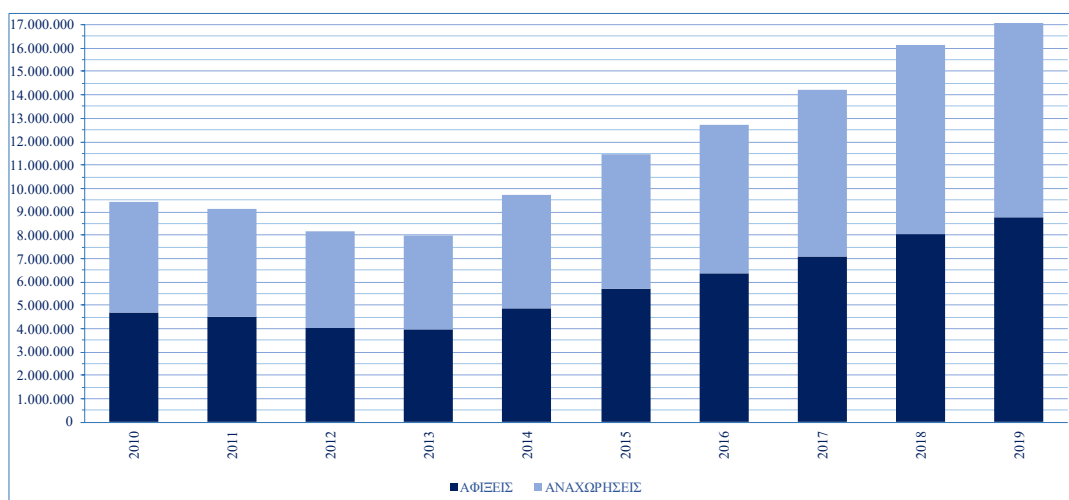

Πηγή: ΥΠΑ

Λόγω της πανδημίας, το 2020 σημειώθηκε σημαντική κάμψη της επιβατικής κίνησης στο αεροδρόμιο ελ Βενιζέλος. Ειδικότερα:

- Η επιβατική κίνηση πτήσεων εσωτερικού μειώθηκε κατά 28,6%.
- Η επιβατική κίνηση πτήσεων εξωτερικού μειώθηκε κατά 46,5%.
- Η συνολική επιβατική κίνηση μειώθηκε κατά 41%.

Ο Πειραιάς, το μεγαλύτερο λιμάνι της χώρας, εξυπηρετεί την τουριστική κίνηση προς τα νησιά του Αργοσαρωνικού, του Αιγαίου καθώς και προς την Κρήτη. Σημαντικό, αλλά σχετικά περιορισμένο ρόλο, έχουν και τα λιμάνια της Ραφήνας και του Λαυρίου.

Η κίνηση επιβατών ακτοπλοΐας από και προς το λιμάνι του Πειραιά (επιβιβάσεις και αποβιβάσεις) παρουσιάζεται στο διάγραμμα που ακολουθεί.

Επιβατική κίνηση λιμένα Πειραιώς (2010 -2019)

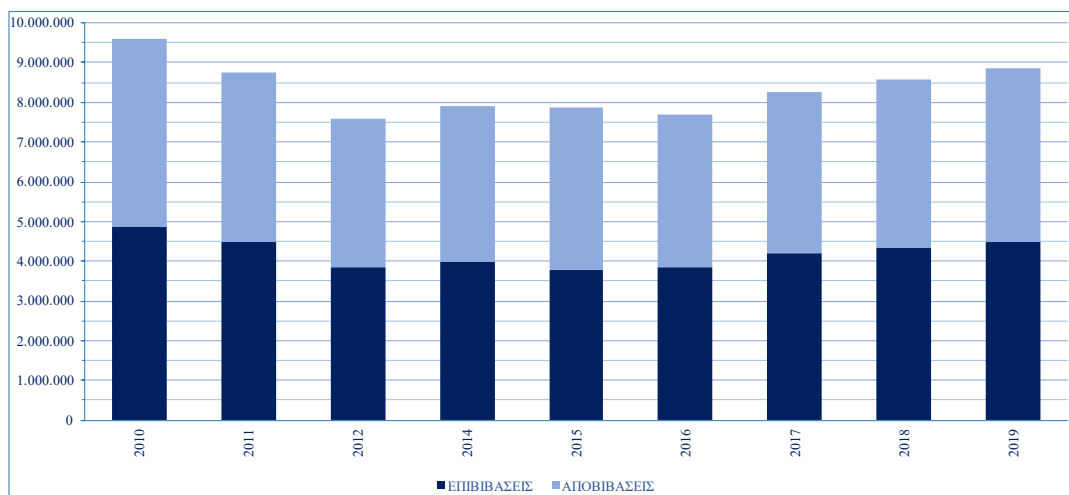

Πηγή: ΕΛΣΤΑΤ

Επίσης, το λιμάνι του Πειραιά υποδέχεται κάθε χρόνο ένα μεγάλο αριθμό κρουαζιερόπλοιων. Οι αφίξεις επιβατών κρουαζιέρας παρουσιάζονται στο διάγραμμα που ακολουθεί.

Αφίξεις επιβατών κρουαζιέρας στον λιμένα Πειραιώς (2010 -2019)

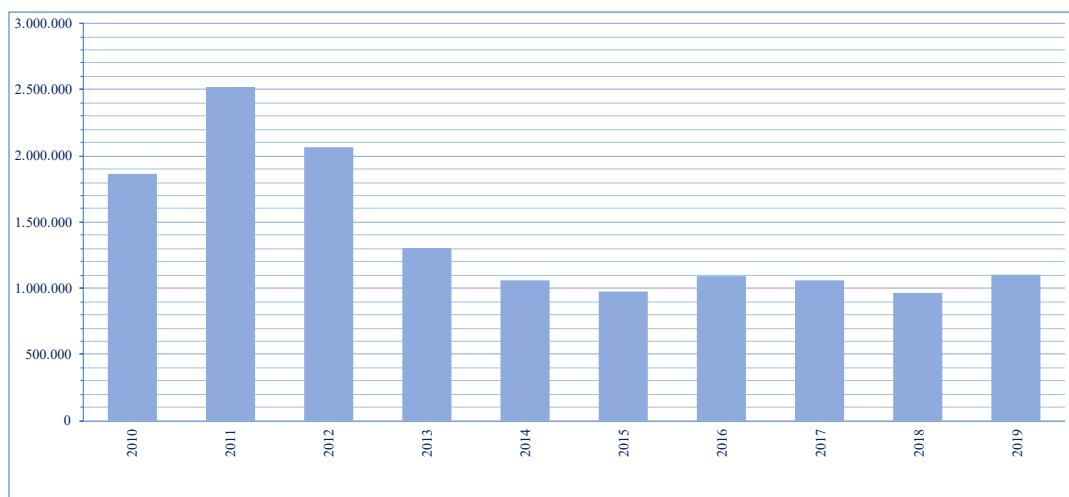

Πηγή: Ένωση Λιμένων Ελλάδος

Η πανδημία του COVID 19 προκάλεσε κατάρρευση της επιβατικής κίνησης στο λιμάνι του Πειραιά. Ειδικότερα:

- Το πρώτο εννεάμηνο του 2020 η επιβατική κίνηση της ακτοπλοΐας μειώθηκε κατά 57,1%⁷.
- Στο σύνολο του 2020 οι αφίξεις επιβατών κρουαζιέρας μειώθηκαν κατά 98,5%⁸.

⁷ Πηγή: ΕΛΣΤΑΤ.

⁸ Πηγή: Ένωση Λιμένων Ελλάδος.

ΜΕΡΟΣ Β: Ο ΤΟΜΕΑΣ ΤΟΥ ΠΟΛΙΤΙΣΜΟΥ ΣΤΗΝ ΠΕΡΙΦΕΡΕΙΑ ΑΤΤΙΚΗΣ

6. Η ΠΟΛΙΤΙΣΤΙΚΗ ΚΛΗΡΟΝΟΜΙΑ

6.1 Αρχαιολογικοί χώροι και μνημεία

Στην Περιφέρεια Αττικής χωροθετούνται σημαντικά μνημεία και αρχαιολογικοί χώροι, με βαρύνουσα σημασία για την παγκόσμια Ιστορία και τον Πολιτισμό. Ειδικότερα, στην Περιφέρεια χωροθετούνται:

- 1.861 μνημεία,
- 273 αρχαιολογικοί χώροι και
- 124 ζώνες προστασίας.

Αναλυτικοί κατάλογοι των μνημείων, των αρχαιολογικών χώρων και των ζωνών προστασίας στην Περιφέρεια Αττικής περιλαμβάνονται στο Παράρτημα Α. Η κατανομή τους ανά Περιφερειακή Ενότητα παρουσιάζεται στον πίνακα που ακολουθεί.

Περιφερειακή Ενότητα	Μνημεία	Αρχαιολογικοί χώροι	Ζώνες προστασίας
ΚΕΝΤΡΙΚΟΥ ΤΟΜΕΑ ΑΘΗΝΩΝ	768	55	
ΝΗΣΩΝ	389	74	21
ΑΝΑΤΟΛΙΚΗΣ ΑΤΤΙΚΗΣ	332	90	95
ΠΕΙΡΑΙΩΣ	169	6	
ΒΟΡΕΙΟΥ ΤΟΜΕΑ ΑΘΗΝΩΝ	82	13	
ΔΥΤΙΚΗΣ ΑΤΤΙΚΗΣ	63	21	4
ΝΟΤΙΟΥ ΤΟΜΕΑ ΑΘΗΝΩΝ	37	9	
ΔΥΤΙΚΟΥ ΤΟΜΕΑ ΑΘΗΝΩΝ	21	5	4
ΣΥΝΟΛΟ	1.861	273	124

Πηγή: Εθνικό Αρχείο Μνημείων / ΔΔΕΑΜ / ΥΠΠΟΑ

Σημειώνεται ότι η Ακρόπολη των Αθηνών έχει εγγραφεί τον Κατάλογο Μνημείων της Παγκόσμιας Πολιτιστικής Κληρονομιάς, το 1987. Στον ίδιο κατάλογο έχει εγγραφεί η Μονή Δαφνίου, το 1990.

Στην Περιφέρεια Αττικής λειτουργούν (2019) 18 οργανωμένοι αρχαιολογικοί χώροι, με εισιτήριο εισόδου. Σημειώνεται ότι δεν υπάρχει κανένας οργανωμένος αρχαιολογικός χώρος στις εξής Περιφερειακές Ενότητες: Βόρειου Τομέα Αθηνών, Νότιου Τομέα Αθηνών, Δυτικού Τομέα Αθηνών και Πειραιώς. Στον πίνακα που ακολουθεί παρουσιάζεται η κατανομή των οργανωμένων αρχαιολογικών χώρων στις υπόλοιπες Περιφερειακές Ενότητες της Αττικής.

Περιφερειακή Ενότητα	Οργανωμένοι Αρχαιολογικοί Χώροι
ΚΕΝΤΡΙΚΟΥ ΤΟΜΕΑ ΑΘΗΝΩΝ (8)	Ακρόπολη
	Αρχ. Χώρος Λυκείου Αριστοτέλη
	Αρχαία Αγορά
	Βιβλιοθήκη Αδριανού
	Θέατρο Διονύσου
	Κεραμεικός
	Ολυμπείο
	Ρωμαϊκή Αγορά
ΑΝΑΤΟΛΙΚΗΣ ΑΤΤΙΚΗΣ (6)	Σπήλαιο Κουτούκι Παιανίας
	Σούνιο
	Ραμνούντας
	Μαραθώνας
	Βραυρώνα
	Αμφιαράειο
ΔΥΤΙΚΗΣ ΑΤΤΙΚΗΣ (1)	Ελευσίνα
ΝΗΣΩΝ (3)	Ναός Αφαιάς Αίγινας
	Ναός Απόλλωνα Αίγινας
	Κάστρο Κυθήρων

Πηγή: ΕΛΣΤΑΤ

Στο μνημειακό απόθεμα της Περιφέρειας Αττικής συμπεριλαμβάνονται και οι παρακάτω πολύ σημαντικές οικιστικές ενότητες⁹:

- Τα ιστορικά κέντρα Αθήνας, Πειραιά, Κηφισιάς, Λαυρίου, Μεγάρων, Ελευσίνας και Αίγινας.
- Παραδοσιακοί οικισμοί: Παιανίας, Βιλίων, Βαρνάβα, Κουβαρά, Καλυβίων, Ολύμπου.
- Τμήματα οικισμών που διατηρούν παραδοσιακό χαρακτήρα: στον Μαραθώνα, στην Κερατέα, στο Μαρκόπουλο, στο Πικέρμι, στο Άνω Σούλι, στο Γραμματικό, στον Αυλώνα, στο Μαρκόπουλο Ωρωπού, στο Καπανδρίτι και στα Καλύβια Θορικού.
- Οικισμοί και σύνολα με ιδιαίτερα αρχιτεκτονικά χαρακτηριστικά στο νησιωτικό τμήμα της Περιφέρειας: Σαλαμίνα, Πόρος, Μέθανα, Τροιζηνία, Σπέτσες, Ύδρα και οικισμοί Κυθήρων.
- Προσφυγικοί οικισμοί στη Νέα Φιλαδέλφεια, στη Νίκαια, στη Νέα Ιωνία, στην Καισαριανή, στο Βύρωνα και στη Δραπετσώνα.
- Βιομηχανικοί συνοικισμοί που περιβάλλουν το ιστορικό κέντρο του Λαυρίου και η Καμάριζα.

Στους χάρτες που ακολουθούν παρουσιάζεται η κατανομή των μνημείων, αρχαιολογικών χώρων, ιστορικών τόπων και ζωνών προστασίας:

- στο σύνολο της Περιφέρειας Αττικής,
- ειδικότερα στο ιστορικό κέντρο της Αθήνας, όπου είναι εμφανής η ιδιαίτερα υψηλή πυκνότητα των κηρυγμένων μνημείων.

⁹ Πηγή: ΝΟΜΟΣ ΥΠ' ΑΡΙΘ. 4277, Νέο Ρυθμιστικό Σχέδιο Αθήνας – Αττικής και άλλες διατάξεις (ΦΕΚ Α 156 1.8.2014).

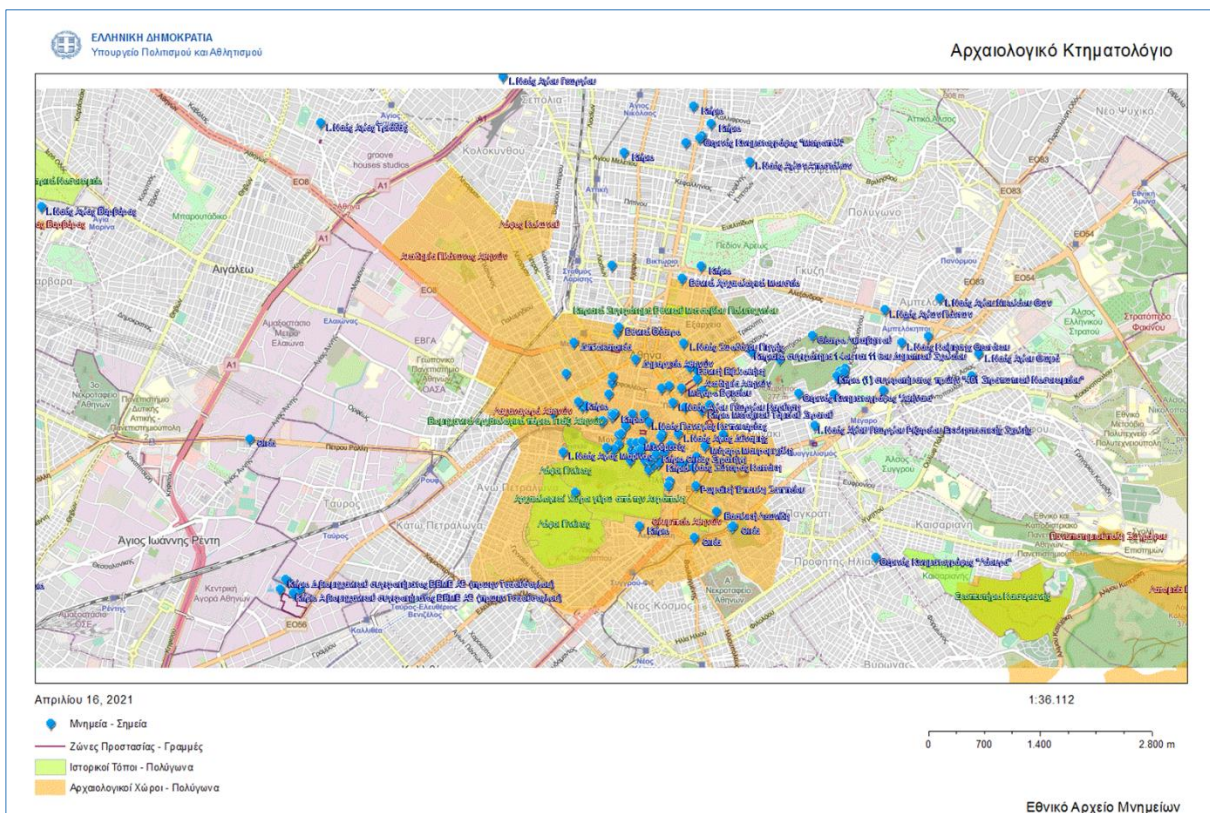
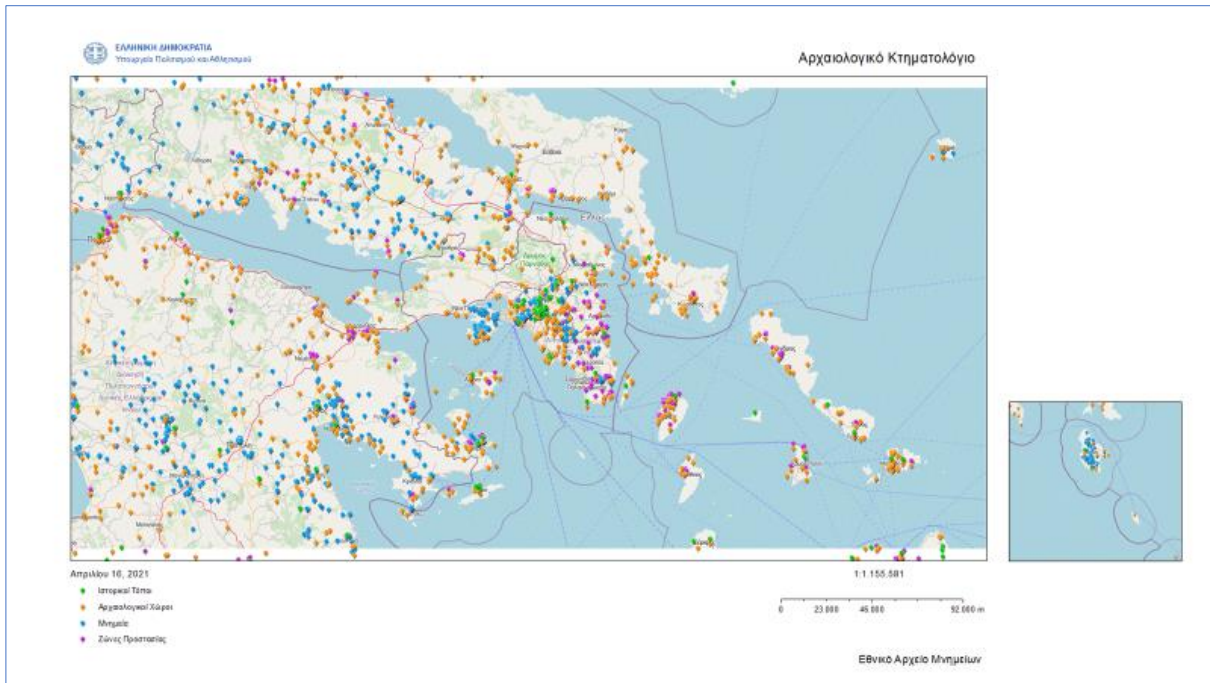

6.2 Μουσεία

Η Ελληνική Στατιστική Αρχή καταγράφει στοιχεία για 20 μουσεία στην Περιφέρεια Αττικής, η γεωγραφική κατανομή των οποίων παρουσιάζεται στον πίνακα που ακολουθεί.

Περιφερειακή Ενότητα	Μουσεία
ΚΕΝΤΡΙΚΟΥ ΤΟΜΕΑ ΑΘΗΝΩΝ	Ακρόπολης
	Εθνικό Ιστορικό Μουσείο
	Εθνική Πινακοθήκη - Μουσείο Αλ. Σούτζου
	Μπενάκη
	Βυζαντινό και Χριστιανικό Αθηνών
	Εθνικό Αρχαιολογικό Αθηνών
	Μουσείο Νεότερου Ελληνικού Πολιτισμού (Ελληνικής Λαϊκής Τέχνης)
	Επιγραφικό Αθηνών
	Κανελλοπούλου
	Τζαμί Τζισταράκη (Ελληνικής Λαϊκής Τέχνης)
	Νομισματικό Αθηνών (Ιλίου Μέλαθρον)
Μονή Καισαριανής	
ΑΝΑΤΟΛΙΚΗΣ ΑΤΤΙΚΗΣ	Λαυρίου
ΔΥΤΙΚΟΥ ΤΟΜΕΑ ΑΘΗΝΩΝ	Μονή Δαφνίου
ΔΥΤΙΚΗΣ ΑΤΤΙΚΗΣ	Μεγάρων
ΠΕΙΡΑΙΩΣ	Αρχαιολογικό Πειραιώς
ΝΗΣΩΝ	Πόρου
	Σαλαμίνας
	Σπετσών
	Βυζαντινό Κυθήρων

Πηγή: ΕΛΣΤΑΤ

Παράλληλα με τα παραπάνω, ορισμένα πολύ σημαντικά μουσεία λειτουργούν έχοντας ενιαίο εισιτήριο με τον αρχαιολογικό χώρο, μέσα ή κοντά στον οποίο χωροθετούνται, και για το λόγο αυτό δεν καταγράφονται στον παραπάνω κατάλογο. Τα μουσεία αυτά είναι:

- το Μουσείο Αρχαίας Αγοράς (στοά Αττάλου),
- το Μουσείο Κεραμεικού,
- το Μουσείο Βραυρώνας,
- το Μουσείο Μαραθώνα,
- το Μουσείο Ελευσίνας και
- η Εθνική Γλυπτοθήκη (Γουδή).

Επιπλέον, σημειώνονται τα εξής:

- Το κεντρικό κτήριο του Μουσείου Νεότερου Ελληνικού Πολιτισμού στο Μοναστηράκι, βρίσκεται σε τελικό στάδιο πριν τα εγκαίνια της μόνιμης έκθεσης. Στο ΜΝΕΠ ανήκουν το τζαμί Τζισταράκη που προαναφέρθηκε, το κτήριο επί της οδού Πανός 22, όπου στεγάζεται η μόνιμη έκθεση «Ανθρωποι και Εργαλεία. Όψεις της εργασίας στην προβιομηχανική κοινωνία» και το Λουτρό των Αέρηδων, στο οποίο λειτουργεί η βιοματική και εικονική έκθεση με τίτλο «Στο Λουτρό: Ένα ταξίδι στο σώμα και την ψυχή».
- Το Μέγαρο Τσίλλερ-Λοβέρδου, επί της οδού Μαυρομιχάλη στην Αθήνα, έχει ανακαινιστεί, και αναμένεται ότι θα λειτουργήσει πολύ σύντομα, ως παράρτημα του Χριστιανικού και Βυζαντινού Μουσείου Αθηνών.
- Από τα ανωτέρω Μουσεία σημειώνεται ότι η Εθνική Πινακοθήκη - Μουσείο Αλ. Σούτζου καθώς και η Εθνική Γλυπτοθήκη, που αποτελεί Παράρτημα της και βρίσκεται σε διακριτή εγκατάσταση στο Πάρκο Γουδή, συνιστούν μία ιδιαίτερη κατηγορία του ανωτέρω καταλόγου καθώς αποτελούν Μουσεία Τέχνης.

Ιδιαίτερα η Εθνική Πινακοθήκη – Μουσείο Αλ. Σούτζου περιλαμβάνει πάνω από 20.000 έργα ελληνικής τέχνης που καλύπτουν μία μεγάλη περίοδο καλλιτεχνικής δημιουργίας στον ελληνικό χώρο από τη μεταβυζαντινή τέχνη έως τις μέρες μας¹⁰. Υπό την έννοια αυτή αποτελεί «θεματοφύλακα της πολιτιστικής κληρονομιάς»¹¹. Μετά την ολοκλήρωση του έργου της ανακαίνισης, επέκτασης και επανέκθεσης των συλλογών της, που διήρκεσε σχεδόν μία δεκαετία, το Μουσείο άνοιξε στο κοινό τον Μάιο του 2021.

Στην περιοχή της Αθήνας λειτουργεί ακόμη ένας μεγάλος αριθμός Μουσείων, με διαφορετικά αντικείμενα, μεγέθη και εμβέλεια στο κοινό, η κίνηση των οποίων δεν καταγράφεται από την ΕΛΣΤΑΤ.

Τον Φεβρουάριο του 2009, 37 μουσεία και οι πολιτιστικοί φορείς μη κερδοσκοπικού χαρακτήρα, ανοικτοί στο κοινό, που δραστηριοποιούνται στην Αθήνα ίδρυσαν το Δίκτυο Μουσείων και Πολιτιστικών Φορέων. Μέλη του Δικτύου είναι τα εξής:

- Μουσείο Ελληνικής Παιδικής Τέχνης
- Ιστορικό Αρχείο Εθνικής Τράπεζας
- Μουσείο Ηρακλειδών
- Μουσείο Κοσμήματος Ηλία Λαλαούνη
- Μουσείο Ελληνικών Λαϊκών Μουσικών Οργάνων Φοίβου Ανωγειανάκη
- Ίδρυμα Β. & Μ. Θεοχαράκη
- Μουσείο Ιστορίας της Ελληνικής Ενδυμασίας του Λυκείου των Ελληνίδων
- Ινστιτούτο των Ελληνικών Μύλων (Ι.τ.Ε.Μ.)
- Εβραϊκό Μουσείο της Ελλάδος
- Μουσείο «Atelier Σπύρου Βασιλείου»
- Μουσείο Πολιτικών Εξόριστων Άη Στράτη
- Κέντρον Ερεύνης της Ελληνικής Λαογραφίας
- Ίδρυμα Άγγελου και Λητώς Κατακουζηνού
- Κέντρο Μελέτης Νεότερης Κεραμικής Ίδρυμα οικογένειας Γ. Ψαρόπουλου
- Ελληνικό Παιδικό Μουσείο
- Ίδρυμα Πολιτισμού και Εκπαίδευσης «Ανδρέας Λεντάκης»
- Ελληνοαμερικανική Ένωση
- Ινστιτούτο Έρευνας Μουσικής & Ακουστικής (ΙΕΜΑ)
- Μουσείο Συναισθημάτων
- Μουσείο Ιστορίας Πανεπιστημίου Αθηνών
- Ελληνικό Μουσείο Αυτοκινήτου
- Πινακοθήκη του Δήμου Αθηναίων
- Βιομηχανικό Μουσείο Φωταερίου
- Δίκτυο για τα Δικαιώματα του Παιδιού
- Μουσείο Λαϊκής Τέχνης και Παράδοσης
- Μουσείο «Ελευθέριος Βενιζέλος»
- Μουσείο Δωδεκανησιακό Σπίτι
- Πολιτιστικό Κέντρο «Μελίνα»
- Αρχεία Σύγχρονης Κοινωνικής Ιστορίας
- Εθνικό Αστεροσκοπείο Αθηνών
- Μουσείο Σχολικής Ζωής και Εκπαίδευσης
- Ευάνθυμος Οικολογική Βιβλιοθήκη
- Χώρος Τέχνης «ΣΤΟart ΚΟΡΑΗ» της Εθνικής Ασφαλιστικής (συν)
- Χώρος Ιστορικής Μνήμης 1941-1944 Κοραή 4 (συν)
- Κοιν.Σ.Επ. Στέγη Προφορικότητας και Παράδοσης (Στε.Π.Πα) «Μυθολόγιο»
- SOMA - Διάσπαρτο Ανοιχτό Μουσείο Αττικής (συν)
- Ψηφιακό Μουσείο Ακαδημίας Πλάτωνος
- ARTENS
- Εστία Νέας Σμύρνης (συν)
- Μουσείο Παιδείας Πανεπιστημίου Αθηνών
- Πολεμικό Μουσείο

¹⁰ <https://www.nationalgallery.gr/el/zographikh-monimi-ekthesi.html>

¹¹ https://www.athensvoice.gr/culture/706994_ethniki-pinakothiki-tis-ellados-entyposiaki-kai-anakainismeni

- Μουσείο Αρχαίας Ελληνικής Τεχνολογίας Κώστα Κοτσανά

Παράλληλα με όλα τα παραπάνω, κατά κύριο λόγο στην Αθήνα αλλά και ευρύτερα στην Αττική, καταγράφεται ένας μεγάλος αριθμός υποδομών είτε καθαρά μουσειακών, είτε με πολιτιστικό – εκθεσιακό χαρακτήρα, οι οποίοι υπάγονται σε οργανισμούς ανεξάρτητους του Υπουργείου Πολιτισμού. Στην ενότητα αυτή, καταγράφονται, κατ' αλφαβητική σειρά, οι εξής:

- Μουσείο Αφής Αθήνας (Φάρος Τυφλών Αθήνας)
- Μουσείο Βορρέ
- Αρχοντικό Δεκόζη Βούρου (μουσείο της πόλεως των Αθηνών)
- Δρομοκαΐτειο Μουσείο
- Μουσείο ΕΑΜικής Εθνικής Αντίστασης Καισαριανής
- Μουσείο Εθνικής Αντίστασης Νίκαιας
- Εθνικό Ιστορικό Μουσείο
- Ευγενίδειο Πλανητάριο
- Ίδρυμα Ευγενίδου
- Μουσείο Ηρακλειδών
- Θεατρικό Μουσείο - Κέντρο Μελέτης & Έρευνας Ελληνικού Θεάτρου
- Ίδρυμα Μείζονος Ελληνισμού
- Ιστορικό Λαογραφικό Οικομουσείο Αιγάλεω
- Οικία Κλεάνθη - Σάουμπερτ
- Μουσείο Μαρίκας Κοτοπούλη
- Μουσείο Κυκλαδικής Τέχνης
- Μουσείο Εγκληματολογίας (ΕΚΠΑ)
- Μουσείο Μικρασιατικού Ελληνισμού «Φιλιά Χαϊδεμένου»
- Μουσείο Φρυσίρα
- Μουσείο Μικρασιατικού Πολιτισμού Αιγάλεω
- Μέγαρο της Παλαιάς Βουλής
- Ελληνικό Μουσείο Πληροφορικής
- Ελληνικό Μουσείο Πολεμικής Αεροπορίας (Δεκέλεια)
- Πυροσβεστικό Μουσείο
- Σιδηροδρομικό Μουσείο (υπό μεταφορά σε νέο χώρο στον Πειραιά)
- Ταχυδρομικό και Φιλοτελικό Μουσείο της Ελλάδας
- Γερμανικό Φρουραρχείο στην Αθήνα

6.3 Επισκεψιμότητα υποδομών Πολιτιστικής Κληρονομιάς

6.3.1 Σύνολο χώρας

Το ραγδαία αυξανόμενο τουριστικό ρεύμα είχε ως αποτέλεσμα την εξίσου ραγδαία αύξηση του αριθμού των επισκεπτών στους αρχαιολογικούς χώρους και τα μουσεία της χώρας. Όπως παρουσιάζεται στο διάγραμμα που ακολουθεί, κατά την περίοδο 2009 – 2019:

- οι επισκέπτες στους αρχαιολογικούς χώρους αυξήθηκαν κατά 128,8%
- οι επισκέπτες στα μουσεία αυξήθηκαν κατά 109,5%
- το σύνολο των επισκεπτών (σταθμισμένος μέσος όρος) αυξήθηκε κατά 122,6%.

Σημειώνεται ότι το 2019 ο αριθμός των επισκεπτών στους αρχαιολογικούς χώρους και τα μουσεία ξεπέρασε για πρώτη φορά τα 19,5 εκατομμύρια, επίδοση που αποτελεί και ιστορικό υψηλό.

Επισκέπτες σε Αρχαιολογικούς Χώρους και Μουσεία (2002 - 2019, σύνολο χώρας)

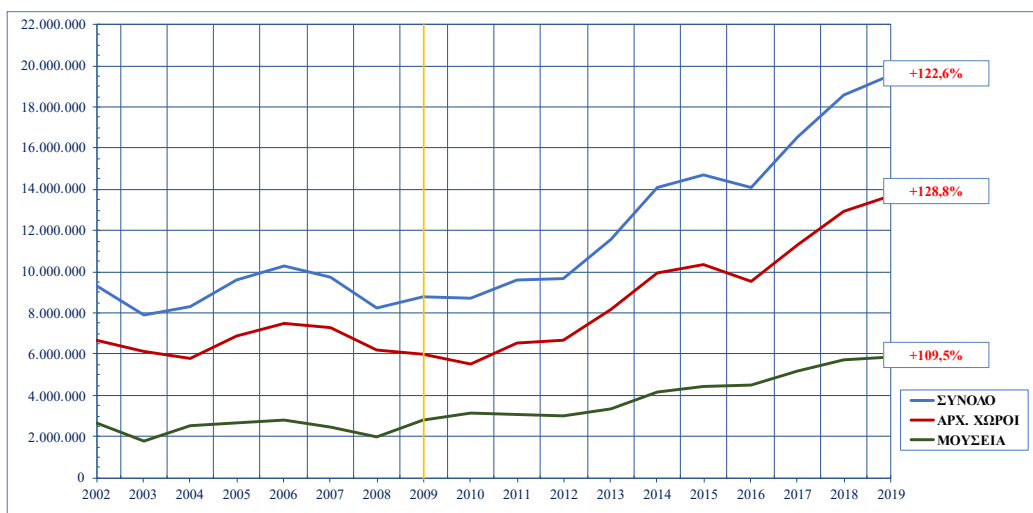

Πηγή: ΕΛΣΤΑΤ

Οι επιπτώσεις της πανδημίας ήταν δραματικές στον τομέα αυτό, καθώς το πρώτο οκτάμηνο του 2020 σημειώθηκε μείωση του αριθμού των επισκεπτών κατά 80%¹². Δεδομένου ότι μετά το καλοκαίρι του 2020, για αρκετούς μήνες οι αρχαιολογικοί χώροι και τα μουσεία παρέμειναν κλειστά, ο τελικός απολογισμός του 2020 μπορεί να είναι ακόμη πιο αρνητικός.

Παρότι η αύξηση των επισκεπτών είναι πραγματικά εντυπωσιακή, όση περίπου και η αύξηση της εισερχόμενης ταξιδιωτικής κίνησης, ο αριθμός των εισιτηρίων¹³ αυξήθηκε με πολύ πιο χαμηλούς ρυθμούς, δηλαδή:

- τα εισιτήρια στους αρχαιολογικούς χώρους αυξήθηκαν κατά 54,0%
- τα εισιτήρια στα μουσεία αυξήθηκαν κατά 55,5%
- το σύνολο των εισιτηρίων αυξήθηκε κατά 54,6%.

Όπως φαίνεται στο επόμενο διάγραμμα, το 2016, δηλαδή την πρώτη χρονιά εφαρμογής της νέας τιμολογιακής πολιτικής του ΥΠΠΟΑ¹⁴ και των συνεπακόλουθων αυξήσεων στις τιμές των εισιτηρίων, παρατηρήθηκε κάμψη στον αριθμό των εισιτηρίων. Ωστόσο, ήδη από την επόμενη χρονιά (2017) ο αριθμός των εισιτηρίων επανήλθε

¹² Στοιχεία ΕΛΣΤΑΤ.

¹³ Για τον υπολογισμό του αριθμού των εισιτηρίων αφαιρούνται οι επισκέπτες ελεύθερης εισόδου.

¹⁴ Για την νέα τιμολογιακή πολιτική του ΥΠΠΟΑ βλ. στην επόμενη ενότητα.

στα επίπεδα του 2016. Το 2019 ο αριθμός των εισιτηρίων ξεπέρασε τα 12,4 εκατομμύρια, επίδοση που αποτελεί ιστορικό υψηλό.

Εισιτήρια σε Αρχαιολογικούς Χώρους και Μουσεία (2002 - 2019, σύνολο χώρας)

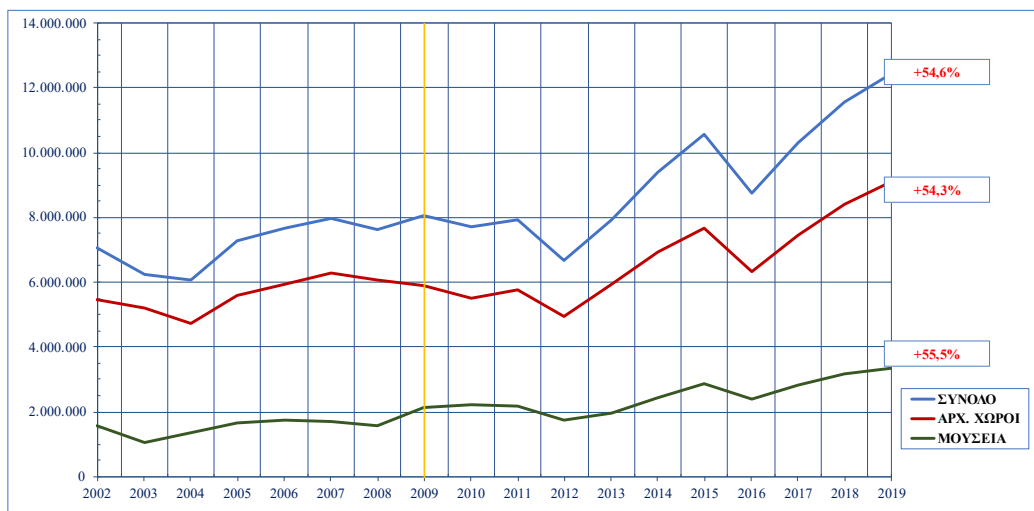

Πηγή: ΕΛΣΤΑΤ

Η μείωση του αριθμού των εισιτηρίων το πρώτο οκτάμηνο του 2020 ήταν της τάξης του 81,3%.

6.3.2 Περιφέρεια Αττικής

Ο αριθμός επισκεπτών στους αρχαιολογικούς χώρους και τα μουσεία της Περιφέρειας Αττικής, κατά την περίοδο 2009 - 2019 σημείωσε πραγματικά αλματώδη αύξηση, και συγκεκριμένα:

- οι επισκέπτες στους αρχαιολογικούς χώρους αυξήθηκαν κατά 235,3%
- οι επισκέπτες στα μουσεία αυξήθηκαν κατά 85,9%
- το σύνολο των επισκεπτών (σταθμισμένος μέσος όρος) αυξήθηκε κατά 168,7%¹⁵.

Επισκέπτες σε Αρχαιολογικούς Χώρους και Μουσεία της Αττικής (2002 - 2019)

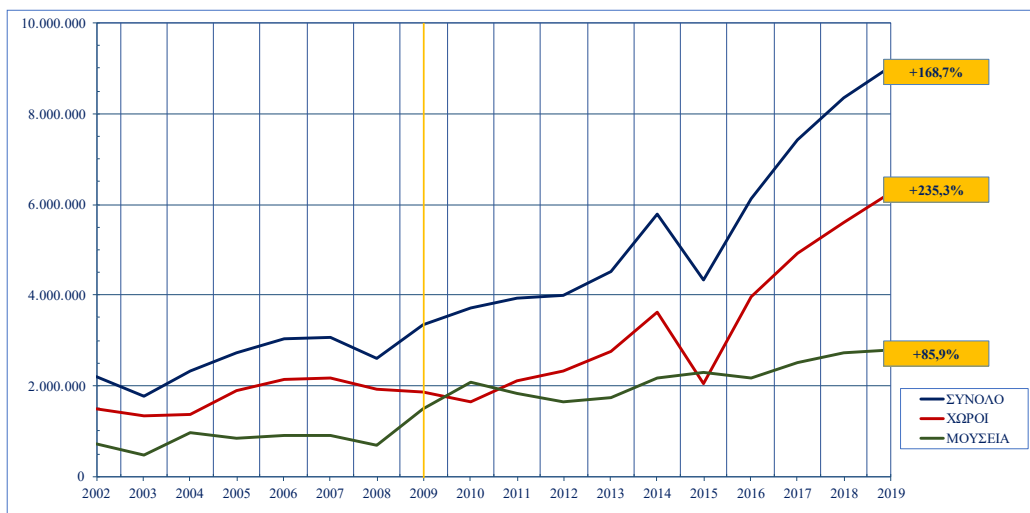

Πηγή: ΕΛΣΤΑΤ

Η παραπάνω πορεία της Αττικής έχει οδηγήσει στον διπλασιασμό του μεριδίου της στον αριθμός επισκεπτών σε αρχαιολογικούς χώρους και μουσεία. Ενώ το 2002 οι επισκέπτες στην Αττική αντιπροσώπευαν λιγότερο από το 25% της εθνικής επίδοσης, το 2019 ξεπέρασε το 45%. Η τάση αυτή, που έχει μακροχρόνια χαρακτηριστικά, φαίνεται ότι οδηγεί το μερίδιο της Αττικής σε ποσοστά άνω του 50%.

Μερίδιο της Αττικής στον αριθμό επισκεπτών σε αρχαιολογικούς χώρους και μουσεία

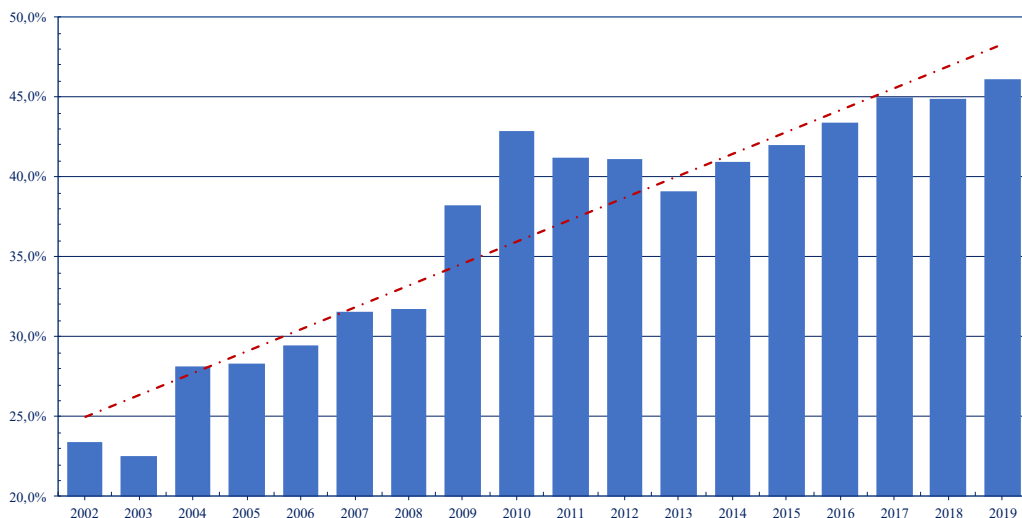

Πηγή: Ελληνική Στατιστική Αρχή

¹⁵ Το πρώτο οκτάμηνο του 2020, λόγω της πανδημίας, ο αριθμός των επισκεπτών σημείωσε μείωση της τάξης του 80%.

6.4 Εποχικότητα της επισκεψιμότητας των υποδομών Πολιτιστικής Κληρονομιάς

6.4.1 Σύνολο χώρας

Είναι γνωστό πως η εισερχόμενη ταξιδιωτική κίνηση παρουσιάζει έντονη εποχικότητα: στο επτάμηνο Απρίλιος – Οκτώβριος πραγματοποιείται το 89,1% των αφίξεων μη μονίμων κατοίκων στην Ελλάδα.

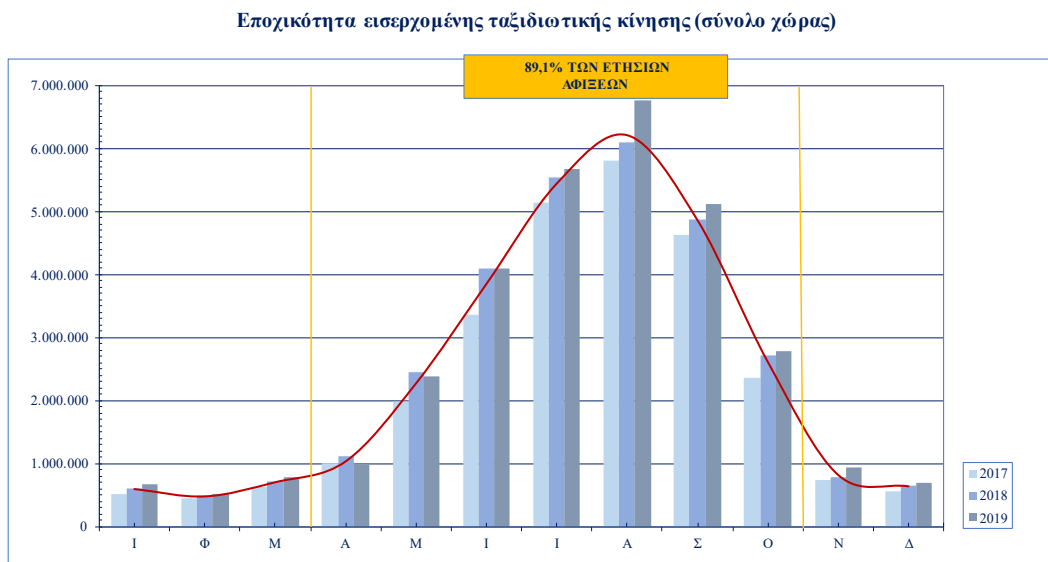

Πηγή: Tourism Generis, με βάση τα στοιχεία που παρέχονται από την Τράπεζα της Ελλάδος και την Ελληνική Στατιστική Αρχή, εξαιρούνται οι αφίξεις κρουαζιέρας

Εντελώς αντίστοιχη είναι και η εικόνα της επισκεψιμότητας σε αρχαιολογικούς χώρους και μουσεία: στο επτάμηνο Απρίλιος – Οκτώβριος πραγματοποιείται το 82,1% του συνόλου των επισκέψεων και το 85,7% του συνόλου των εισιτηρίων.

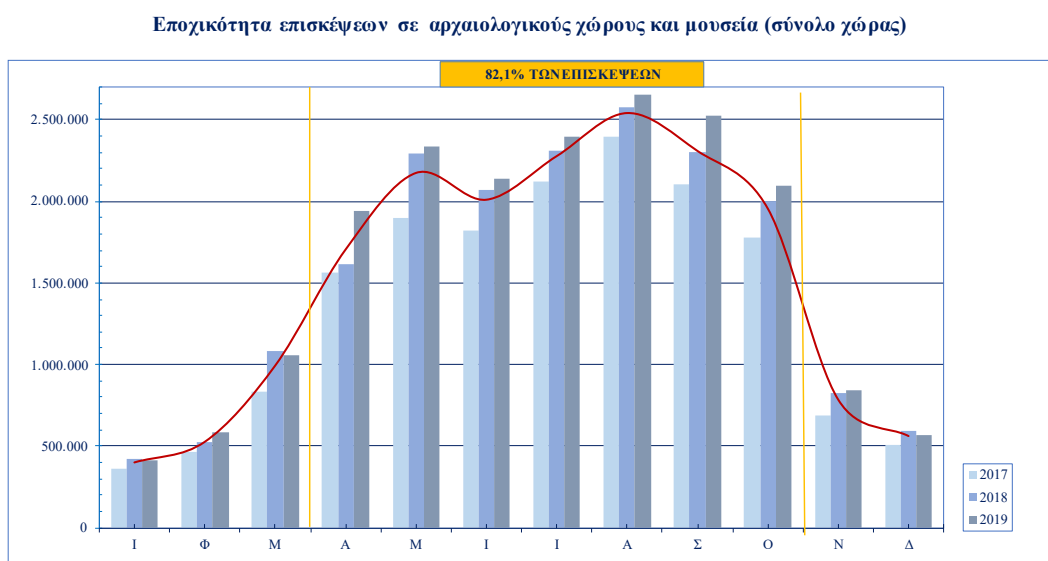

Πηγή: ΕΛΣΤΑΤ

Εποχικότητα εισιτηρίων αρχαιολογικών χώρων και μουσείων (σύνολο χώρας)

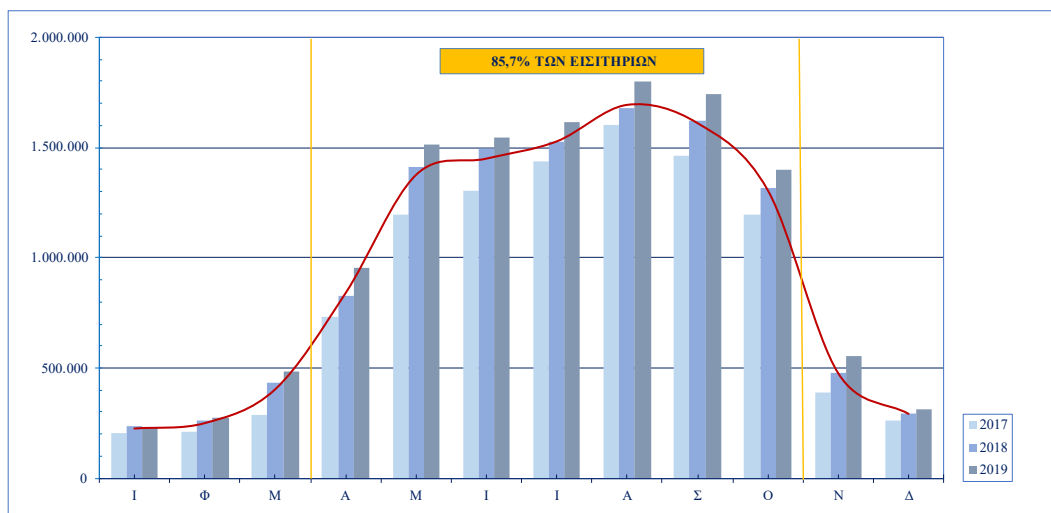

Πηγή: ΕΛΣΤΑΤ

Η εισερχόμενη ταξιδιωτική κίνηση και τα εισιτήρια στους αρχαιολογικούς χώρους και τα μουσεία εμφανίζουν ανάλογη διακύμανση, όπως παρουσιάζεται στο διάγραμμα που ακολουθεί. Οι δύο χρονοσειρές παρουσιάζουν την ίδια ουσιαστικά κυματομορφή, δηλαδή την ίδια εποχικότητα. Ο συντελεστής συσχέτισης των δύο αριθμητικών συνόλων είναι εξαιρετικά υψηλός (0,9107). Στην πραγματικότητα, τα εισιτήρια στους αρχαιολογικούς χώρους και τα μουσεία παρακολουθούν ανά μήνα τις διακυμάνσεις των αφίξεων μη κατοίκων στη χώρα μας.

Εισερχόμενη ταξιδιωτική κίνηση και εισιτήρια αρχαιολογικών χώρων και μουσείων ανά μήνα (2017- 2019)

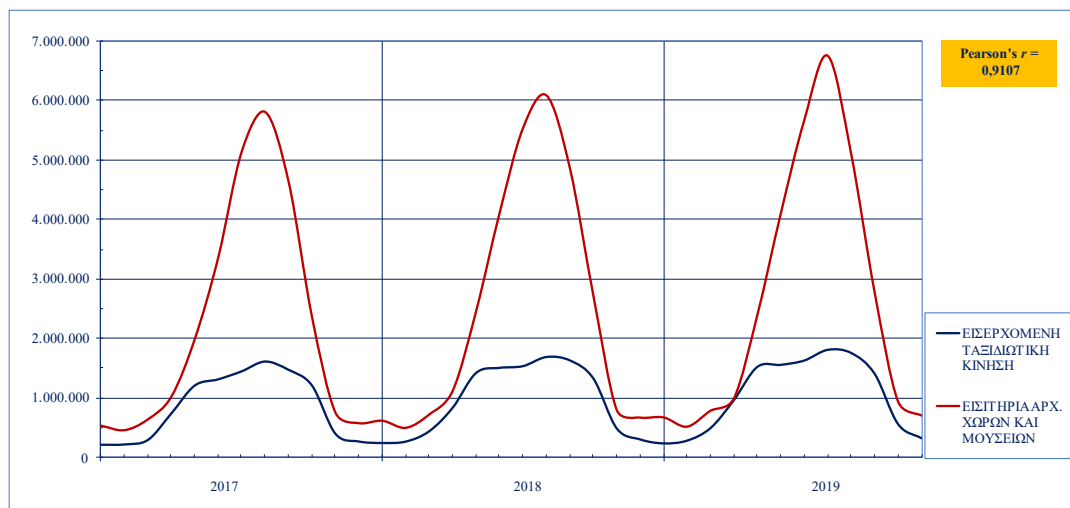

Πηγή: Tourism Generis, με βάση τα στοιχεία που παρέχονται από την Τράπεζα της Ελλάδος και την Ελληνική Στατιστική Αρχή, εξαιρούνται οι αφίξεις κρουαζιέρας

Περαιτέρω, η συσχέτιση των δύο μεταβλητών δεν αφορά μόνο στη μηνιαία τους διακύμανση, αλλά και στα απόλυτα, ετήσια μεγέθη τους, όπως παρουσιάζεται και στο διάγραμμα που ακολουθεί.

Εισερχόμενη ταξιδιωτική κίνηση και εισιτήρια αρχαιολογικών χώρων και μουσείων (2005 -2019)

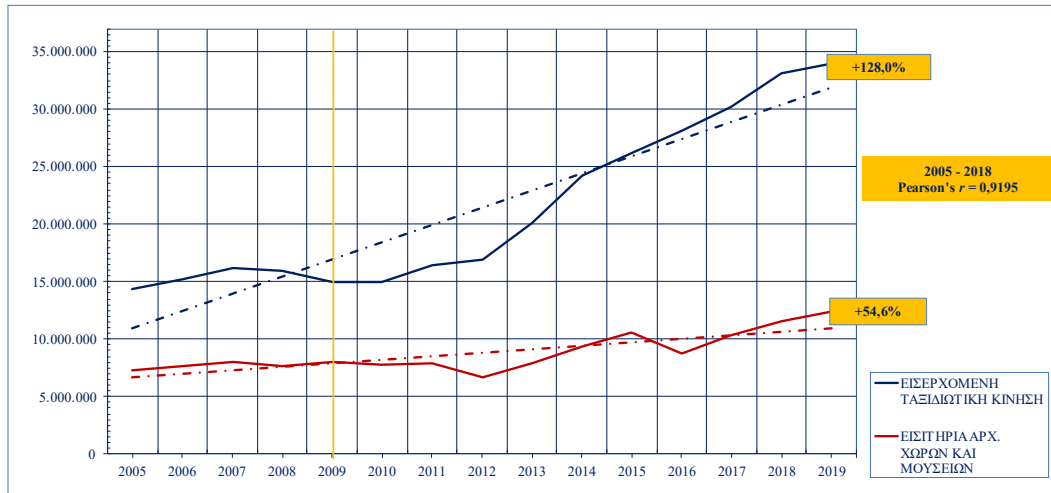

Πηγή: Τράπεζα της Ελλάδος και ΕΛΣΤΑΤ

Από το παραπάνω διάγραμμα διαπιστώνονται τα ακόλουθα:

- Οι δύο αυτές παράμετροι έχουν ισχυρή συσχέτιση ($r = 0,9195$). Με τον έναν ή άλλο τρόπο, ο αριθμός των εισιτηρίων παρακολουθεί τις εξελίξεις στον τομέα του εισερχόμενου τουρισμού.
- Ωστόσο, στο διάστημα 2009 – 2019, ενώ η εισερχόμενη ταξιδιωτική κίνηση αυξήθηκε κατά 128,0%, ο αριθμός των εισιτηρίων αυξήθηκε μόνο κατά 54,6%.

Είναι σαφές ότι η συνεχής αύξηση της εισερχόμενης ταξιδιωτικής κίνησης παρασύρει και τον αριθμό των εισιτηρίων. Αλλά, η εισερχόμενη ταξιδιωτική κίνηση αυξάνεται πολύ πιο γρήγορα (με μία αναλογία 2,3:1) συγκρινόμενη με την αύξηση του αριθμού των εισιτηρίων. Και δια γυμνού οφθαλμού διαπιστώνεται ότι οι δύο γραμμές τάσης αποκλίνουν. Τα στοιχεία αυτά οδηγούν στο συμπέρασμα ότι ο λεγόμενος «πολιτιστικός τουρισμός» δεν αποτελεί κύρια προτεραιότητα για την πλειονότητα των τουριστών που επισκέπτονται την Ελλάδα.

Η διαπίστωση αυτή συνάδει και με τα ευρήματα πρόσφατης μελέτης του Ινστιτούτου του Συνδέσμου Ελληνικών Τουριστικών Επιχειρήσεων (ΙΝΣΕΤΕ)¹⁶. Στη μελέτη αυτή διαπιστώνεται ότι οι τουρίστες που επισκέφθηκαν την Ελλάδα το 2016 και το 2017 στην πλειονότητά τους επέλεξαν τη χώρα μας για διακοπές ήλιου και θάλασσας (70,4% το 2016 και 68,4% το 2017) και ακολούθως για περιηγητικό τουρισμό (11,3% το 2016 και 12,8% το 2017), citybreak (7,2% το 2016 και 8,0% το 2017) και κρουαζιέρα (4,2% το 2016 και 4,0% το 2017). Τα υπόλοιπα τουριστικά προϊόντα εμφάνισαν χαμηλά μερίδια που δεν ξεπερνούν στο σύνολό τους το 2,0%.

Οι αρχαιολογικοί χώροι και τα μουσεία της Ελλάδας χάνουν μέρος της ελκυστικότητάς τους απέναντι στους αλλοδαπούς επισκέπτες της χώρας μας. Όπως παρουσιάζεται στο διάγραμμα που ακολουθεί, ενώ το 2005 αντιστοιχούσαν περίπου 2 τουρίστες για κάθε 1 εισιτήριο, την τελευταία περίοδο η αναλογία αυτή κυμαίνεται γύρω από τη σχέση 3:1.

¹⁶ Προφίλ εισερχόμενου τουρισμού για διακοπές στην Ελλάδα 2016 – 2017, Άρης Ίκκος και Σεραφείμ Κουτσός, ΙΝΣΕΤΕ Οκτ. 2018.

Αναλογία αλλοδαπών ταξιδιωτών / εισιτηρίων: αριθμός ταξιδιωτών εξωτερικού (μη κατοίκων)
για κάθε ένα εισιτήριο σε αρχαιολογικούς χώρους και μουσεία

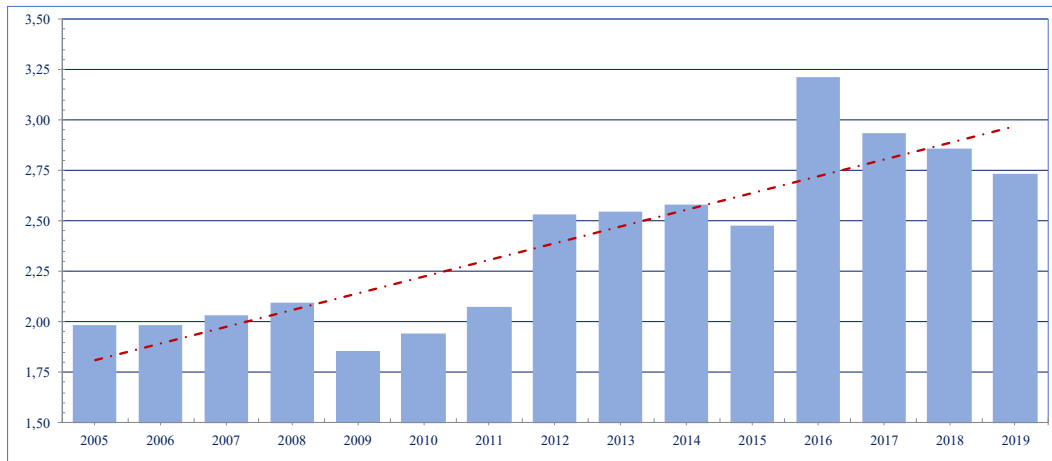

Πηγή: Τράπεζα της Ελλάδος και Ελληνική Στατιστική Αρχή

6.4.2 Περιφέρεια Αττικής

Το φαινόμενο της εποχικότητας των επισκεπτών αρχαιολογικών χώρων και μουσείων, όπως είναι αναμενόμενο, παρουσιάζεται και στην Περιφέρεια της Αττικής, όπως παρουσιάζεται στο διάγραμμα που ακολουθεί.

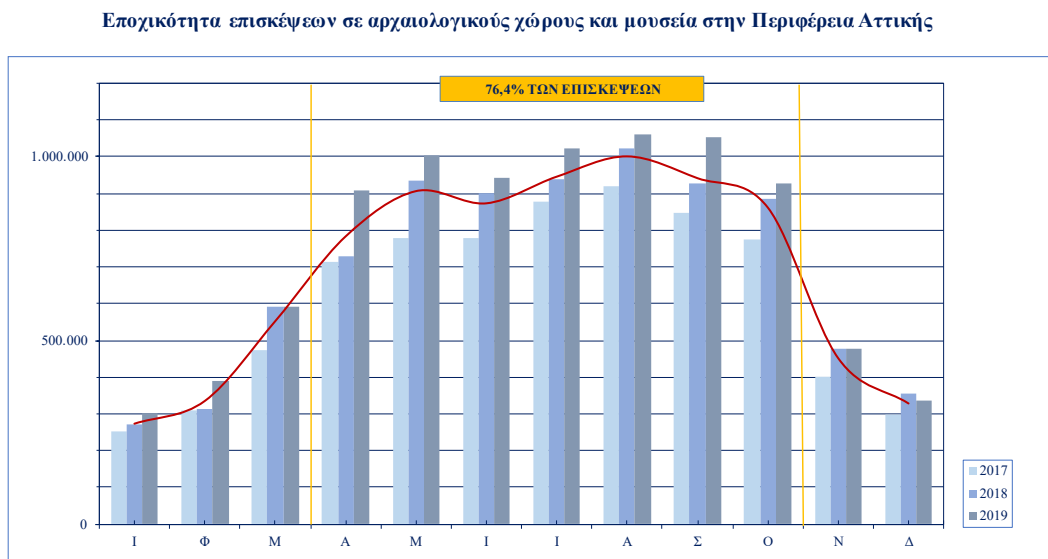

Πηγή: ΕΛΣΤΑΤ

Ωστόσο, είναι αξιοσημείωτο το γεγονός ότι η εποχικότητα των επισκέψεων στην Περιφέρεια Αττικής είναι σαφώς ηπιότερη, συγκρινόμενη με το σύνολο της χώρας: στο επτάμηνο Απρίλιος – Οκτώβριος πραγματοποιείται το 74,6% των επισκέψεων στην Περιφέρεια Αττικής, ενώ το αντίστοιχο ποσοστό για το σύνολο της χώρας είναι 82,1%.

6.5 Γεωγραφική κατανομή της επισκεψιμότητας των υποδομών Πολιτιστικής Κληρονομιάς

6.5.1 Σύνολο χώρας

Στο διάγραμμα που ακολουθεί παρουσιάζεται η κατανομή των επισκέψεων σε αρχαιολογικούς χώρους και μουσεία (2019). Σημειώνονται τα ακόλουθα:

- Η Αττική παρουσιάζει πολύ υψηλή επισκεψιμότητα, καθώς συγκεντρώνει το 46,1% των επισκέψεων σε αρχαιολογικούς χώρους και μουσεία.
- Ακολουθεί μία ομάδα τριών Περιφερειών (Κρήτη, Νότιο Αιγαίο και Πελοπόννησος) που έχουν μέση επισκεψιμότητα, καθώς συγκεντρώνουν ποσοστά που κυμαίνονται για κάθε μια τους από το 10,4% έως το 15,3%, ενώ αθροίζουν το 36,1% του συνόλου.
- Η επόμενη ομάδα τεσσάρων Περιφερειών (Κ. Μακεδονία, Στ. Ελλάδα, Δ. Ελλάδα και Ιόνια) χαρακτηρίζεται ως χαμηλής επισκεψιμότητας. Οι Περιφέρειες αυτής της ομάδας συγκεντρώνουν ποσοστά που κυμαίνονται για κάθε μια τους από το 1,6% έως το 5,6%, ενώ αθροίζουν το 15,1% του συνόλου.
- Τέλος, μία τέταρτη ομάδα πέντε Περιφερειών (Ηπειρος, Β. Αιγαίο, ΑΜΘ, Θεσσαλία και Δ. Μακεδονία) χαρακτηρίζεται ως πολύ χαμηλής επισκεψιμότητας. Οι Περιφέρειες αυτής της ομάδας συγκεντρώνουν ποσοστά που κυμαίνονται για κάθε μια τους από το 0,1% έως το 0,8%, ενώ αθροίζουν το 2,7% του συνόλου.

Περιφερειακή κατανομή επισκέψεων σε αρχαιολογικούς χώρους και μουσεία (2019)

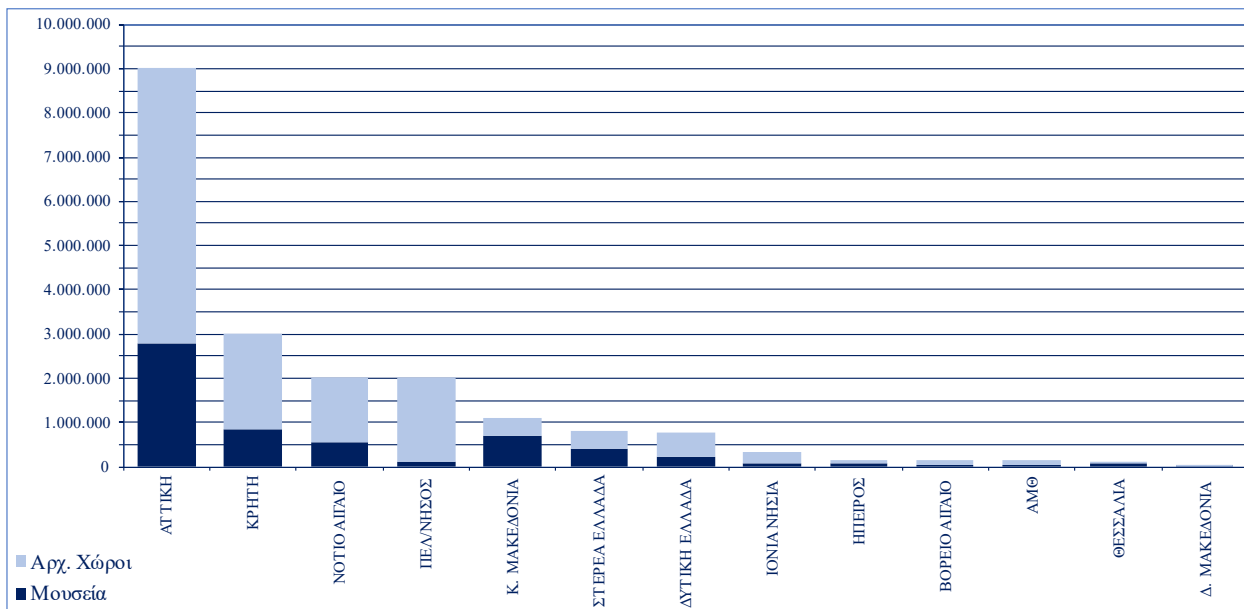

Πηγή: Τράπεζα της Ελλάδος

6.5.2 Περιφέρεια Αττικής

Σύμφωνα με όσα αναφέρθηκαν στην προηγούμενη ενότητα, ανάμεσα στην Αττική και τις υπόλοιπες Περιφέρειες υπάρχει ένα πραγματικό χάσμα. Ωστόσο, ανάλογο χάσμα υφίσταται και στο εσωτερικό της Περιφέρειας, ανάμεσα στον Κεντρικό Τομέα Αθηνών και τις άλλες Περιφερειακές Ενότητες της Αττικής. Όπως παρουσιάζεται στο διάγραμμα που ακολουθεί:

- Ο Κεντρικός Τομέας της Αθήνας, με ποσοστό 93,3%, συγκεντρώνει σχεδόν το σύνολο των επισκέψεων.
- Η Περιφερειακή Ενότητα Ανατολικής Αττικής, λόγω του Σουνίου συγκεντρώνει ένα αξιόλογο ποσοστό (4,7%).
- Οι Περιφερειακές Ενότητες Δυτικής Αττικής, Πειραιώς και Νήσων συγκεντρώνουν πολύ χαμηλά ποσοστά.
- Οι Περιφερειακές Ενότητες Βόρειου, Δυτικού και Νότιου Τομέα Αθηνών δεν έχουν οργανωμένες υποδομές, και κατά συνέπεια παρουσιάζουν μηδενικές επιδόσεις.

Περιφέρεια Αττικής: κατανομή επισκέψεων σε αρχαιολογικούς χώρους και μουσεία
ανά περιφερειακή ενότητα (2019)

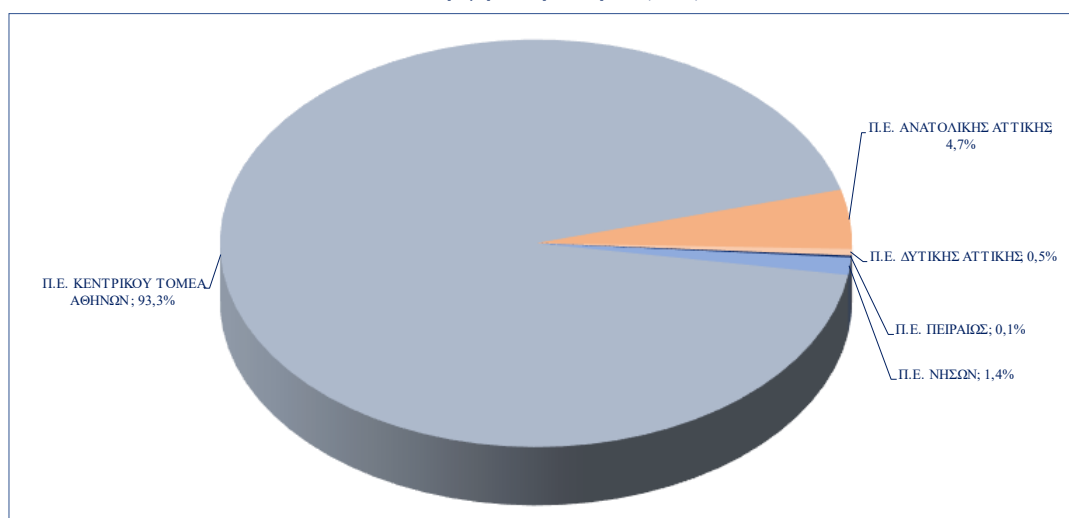

Πηγή: ΕΛΣΤΑΤ

7. Ο ΠΟΛΙΤΙΣΤΙΚΟΣ ΤΟΥΡΙΣΜΟΣ ΣΤΗΝ ΑΤΤΙΚΗ

7.1 Το φαινόμενο της Ακρόπολης

Όσα προαναφέρθηκαν συνοψίζονται στη διαπίστωση ότι η Αττική, και ειδικότερα ο Κεντρικός Τομέας της Αθήνας, αποτελούν το σημαντικότερο πόλο έλξης επισκεπτών πολιτιστικού τουρισμού της χώρας μας. Η Αθήνα έχει κατακτήσει αυτή τη θέση λόγω της Ακρόπολης (αρχαιολογικός χώρος και μουσείο).

Όπως παρουσιάζεται στο διάγραμμα που ακολουθεί, από το 2010, που είναι η πρώτη πλήρης χρονιά λειτουργίας του νέου Μουσείου Ακρόπολης, μέχρι και το 2019:

- οι επισκέψεις στο Μουσείο Ακρόπολης αυξήθηκαν κατά 29,5%, φθάνοντας στο 1.755.435,
- οι επισκέψεις στον Αρχαιολογικό Χώρο της Ακρόπολης αυξήθηκαν κατά 261,7%, φθάνοντας στο 3.593.586,
- αθροιστικά, οι επισκέψεις στο Μουσείο και τον Αρχαιολογικό χώρο της Ακρόπολης αυξήθηκαν κατά 127,7%, φθάνοντας στο 5.349.021.

Σημειώνεται ότι κάθε μία από τις παραπάνω επιδόσεις του 2019 αποτελεί ιστορικό υψηλό.

Επισκέψεις στον Αρχαιολογικό Χώρο και στο Μουσείο Ακρόπολης (2010 -2019)

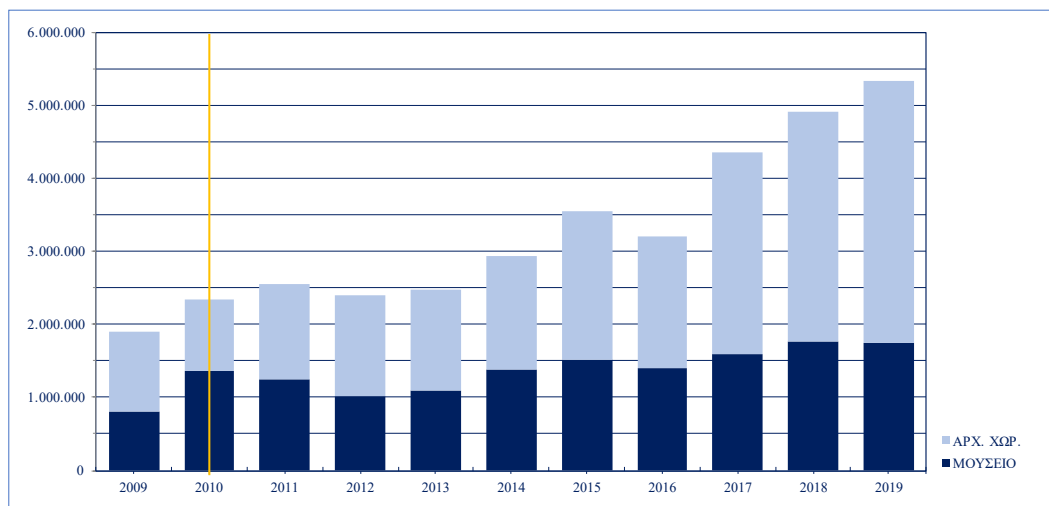

Πηγή: ΕΛΣΤΑΤ

Η Ακρόπολη έφθασε σε αυτά τα υψηλά επίπεδα επισκεψιμότητας, σημειώνοντας μία ταχύτατη αύξηση κατά την τελευταία δεκαετία. Όπως παρουσιάζεται και στο διάγραμμα που ακολουθεί, ο αριθμός των επισκέψεων στην Ακρόπολη για πολλά χρόνια ήταν γύρω στο ένα εκατομμύριο, με διακυμάνσεις της τάξης του $\pm 20\%$. Η εικόνα αυτή μεταβλήθηκε θεαματικά μετά το 2009, όταν δηλαδή άρχισε η λειτουργία του νέου Μουσείου. Οι λόγοι για τους οποίους η Ακρόπολη έφθασε σε αυτά τα πολύ υψηλά επίπεδα επισκεψιμότητας μπορεί να είναι πολλοί, όπως οι μειωμένες τιμές των αεροπορικών εισιτηρίων, η άνοδος της κρουαζιέρας, κ.λπ. Ωστόσο, είναι βέβαιο ότι στην εξέλιξη αυτή σημαίνοντα ρόλο έχει παίξει το νέο Μουσείο Ακρόπολης, τόσο ως μέσο προβολής του πολιτιστικού τουρισμού της Αθήνας, όσο και ως ο χώρος υποδοχής επισκεπτών που προσφέρει υψηλού επιπέδου υπηρεσίες στους επισκέπτες του. Παράλληλα, στην αυξητική αυτή τάση, έχουν συμβάλει τόσο τα έργα της ενοποίησης των αρχαιολογικών χώρων που άλλαξαν την εικόνα της περιοχής, όσο και τα αναστηλωτικά έργα στα μνημεία του Ιερού Βράχου που υλοποιούνται τα τελευταία είκοσι χρόνια μέσα από τα συνεχιζόμενα συγχρηματοδοτούμενα προγράμματα.

Αριθμός Επισκεπτών στην Ακρόπολη (1998-2019)

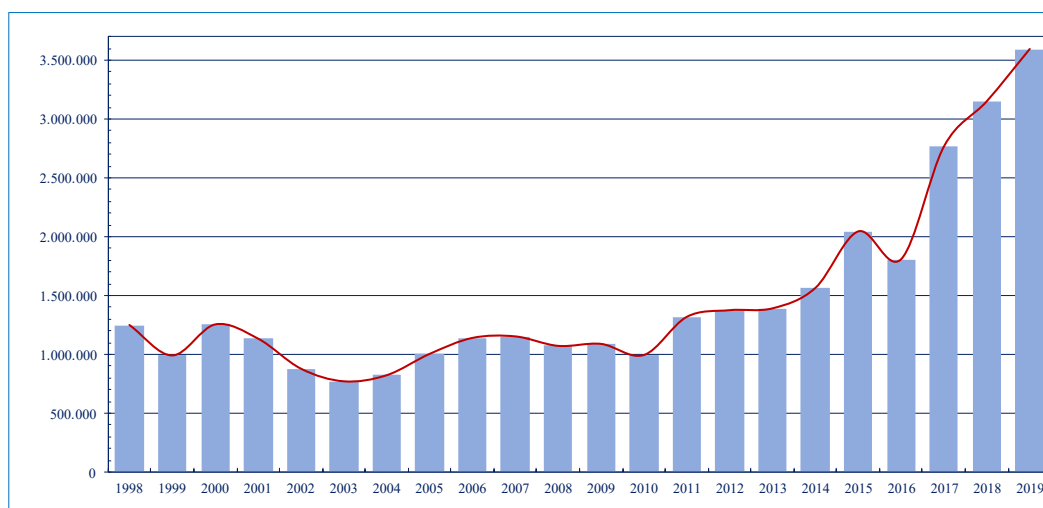

Πηγή: ΕΛΣΤΑΤ

Για την πληρέστερη κατανόηση του μεγέθους και της σημασίας που έχει το «φαινόμενο της Ακρόπολης» πα-
ρατίθεται ο πίνακας που ακολουθεί.

Πολιτιστικές υποδομές στην περιοχή της Ακρόπολης	Επισκέψεις (2019)
Ακρόπολη	3.593.586
Αρχ. Χώρος Λυκείου Αριστοτέλη	63.609
Αρχαία Αγορά	741.820
Βιβλιοθήκη Αδριανού	327.187
Κεραμεικός	125.904
Ολυμπείο	494.944
Ρωμαϊκή Αγορά	308.640
Μουσείο Ακρόπολης	1.755.435
Σύνολο περιοχής Ακρόπολης	7.411.125
Σύνολο χώρας	19.559.278
% περιοχής Ακρόπολης	37,9%

Είναι πραγματικά εντυπωσιακό το γεγονός ότι σε αυτόν την γεωγραφικά περιορισμένη περιοχή του ιστορικού κέντρου γύρω από την Ακρόπολη πραγματοποιούνται περίπου τέσσερις στις δέκα από το σύνολο των επισκέ-
ψεων στους αρχαιολογικούς χώρους και τα μουσεία της Ελλάδας. Το «φαινόμενο της Ακρόπολης», αποτελεί τη βάση πάνω στην οποία όχι μόνο η Αττική, αλλά και το σύνολο της χώρας οικοδομεί την παρουσία της στον παγκόσμιο χάρτη του πολιτιστικού τουρισμού.

Επιπλέον, θα πρέπει να επισημανθεί ότι η περιοχή αυτή, παράλληλα με την διεθνή ακτινοβολία και αναγνωρι-
σιμότητα που έχει, αποτελεί πόλο έλξης και για τον εγχώριο τουρισμό, καθώς κάθε χρόνο πραγματοποιείται ένας μεγάλος αριθμός σχολικών εκδρομών και οργανωμένων επισκέψεων από Έλληνες. Ωστόσο, καθώς δεν υπάρχουν διαθέσιμες ποσοτικές μετρήσεις των επισκεπτών ανά χώρα προέλευσης, δεν είναι εφικτή η ακριβής αποτύπωση του εγχώριου κίνησης πολιτιστικού τουρισμού, τόσο στο ιστορικό κέντρο όσο και ευρύτερα στις πολιτιστικές υποδομές της Αττικής¹⁷.

¹⁷ Ειδικότερη αναφορά για τους Έλληνες επισκέπτες γίνεται στο Κεφάλαιο 9.2 «Οι Έλληνες Επισκέπτες».

7.2 Η Αττική ως προορισμός πολιτιστικού τουρισμού διεθνούς εμβέλειας

Αυτή η πολύ θεαματική εξέλιξη της επισκεψιμότητας στην Ακρόπολη και τη γύρω περιοχή της κατά τα τελευταία χρόνια, την οποία ονομάσαμε «το φαινόμενο της Ακρόπολης», είχε πολύ σημαντικές οικονομικές επιπτώσεις, στο περιφερειακό ακαθάριστο προϊόν, την απασχόληση και το εισόδημα των κατοίκων της Αθήνας, της Αττικής και της εθνικής οικονομίας γενικότερα.

Στην ενότητα 5.2 ανωτέρω παρουσιάστηκε ότι η Αττική βρίσκεται στις πρώτες θέσεις των Περιφερειών της χώρας από την άποψη της τουριστικής κίνησης (επισκέψεις ταξιδιωτών, αριθμός διανυκτερεύσεων και ταξιδιωτικές εισπράξεις). Οι άλλες τέσσερις Περιφέρειες σε αυτή την ομάδα Περιφερειών υψηλής τουριστικής κίνησης είναι το Νότιο Αιγαίο, η Κρήτη, τα Ιόνια και η Κεντρική Μακεδονία.

Προκειμένου να διαπιστωθεί η συνεισφορά του πολιτιστικού τουρισμού στη διαμόρφωση των τουριστικών ροών σε αυτές τις πέντε Περιφέρειες διαμορφώθηκε το διάγραμμα που ακολουθεί.

Διανυκτερεύσεις και επισκέψεις σε αρχαιολογικούς χώρους και μουσεία στις πέντε περιφέρειες υψηλής τουριστικής κίνησης (2019)

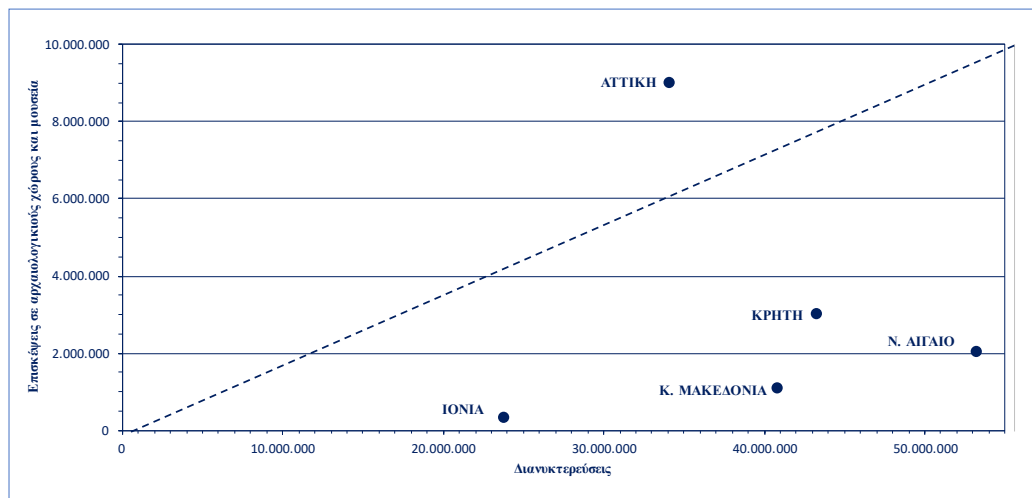

Πηγή: Τράπεζα της Ελλάδος και ΕΛΣΤΑΤ

Όπως φαίνεται και στο παραπάνω διάγραμμα, η Αττική παρουσιάζει υψηλό αριθμό διανυκτερεύσεων και ταυτόχρονα υψηλό αριθμό επισκέψεων σε αρχαιολογικούς χώρους και μουσεία. Δηλαδή, οι επισκέπτες της Αττικής έχουν ιδιαίτερο ενδιαφέρον να επισκεφθούν μουσεία ή αρχαιολογικούς χώρους, κυρίως την Ακρόπολη και το Μουσείο της. Αντίθετα, οι άλλες Περιφέρειες υψηλής τουριστικής κίνησης προσελκύουν τουρίστες που έχουν χαμηλότερο ενδιαφέρον πολιτιστικών επισκέψεων.

Συνεπώς, η Αθήνα έχει καθιερωθεί ως ένας σημαντικός, με διεθνή εμβέλεια, προορισμός πολιτιστικού τουρισμού. Και αυτό το οφείλει στο «φαινόμενο της Ακρόπολης». Αντίθετα, οι άλλες τέσσερις Περιφέρειες υψηλής τουριστικής κίνησης, προσφέρουν διάφορες τουριστικές υπηρεσίες με διαφορετικά χαρακτηριστικά η κάθε μία, αλλά και στις τρεις το μοντέλο «ήλιος και θάλασσα» είναι κυρίαρχο. Είναι χαρακτηριστικό ότι στην Αττική σε κάθε μία επίσκεψη σε αρχαιολογικό χώρο ή μουσείο αναλογούν 3,8 διανυκτερεύσεις τουριστών, ενώ για τις άλλες Περιφέρειες ο αναλογούν αριθμός διανυκτερεύσεων είναι πολλαπλάσιος, όπως παρουσιάζεται στον πίνακα που ακολουθεί.

ΠΕΡΙΦΕΡΕΙΑ	ΔΙΑΝΥΚΤΕΡΕΥΣΕΙΣ ΑΝΑ ΕΠΙΣΚΕΨΗ ΣΕ ΑΡΧ. ΧΩΡΟ Η ΜΟΥΣΕΙΟ
ΑΤΤΙΚΗ	3,8
ΚΡΗΤΗ	14,4
ΝΟΤΙΟ ΑΙΓΑΙΟ	26,2
ΚΕΝΤΡΙΚΗ ΜΑΚΕΔΟΝΙΑ	37,6
ΙΟΝΙΑ ΝΗΣΙΑ ¹⁸	74,7

Πηγή: Τράπεζα της Ελλάδος και ΕΛΣΤΑΤ

¹⁸ Η πολύ δυσμενής εικόνα των Ιονίων οφείλεται εν μέρει στο γεγονός ότι δεν καταγράφεται από την ΕΛΣΤΑΤ η επισκεψιμότητα του Αχίλλειου. Ωστόσο, ακόμη και αν συνεκτιμηθούν και αυτά τα στοιχεία, η εικόνα των Ιονίων δεν αλλάζει ποιοτικά.

7.3 Πόλοι έλξης πολιτιστικού τουρισμού εκτός Κεντρικού Τομέα Αθηνών

Παρά το γεγονός ότι το ενδιαφέρον των επισκεπτών πολιτιστικού τουρισμού στην Αττική σε μεγάλο βαθμό μονοπωλείται από την Ακρόπολη, υπάρχουν και άλλες σημαντικές πολιτιστικές θέσεις, που βρίσκονται εκτός του Κεντρικού Τομέα Αθηνών. Οι θέσεις αυτές (αρχαιολογικοί χώροι και μουσεία) παρουσιάζονται στον πίνακα που ακολουθεί.

ΕΠΙΣΚΕΠΤΕΣ ΕΚΤΟΣ ΚΕΝΤΡΙΚΟΥ ΤΟΜΕΑ ΑΘΗΝΩΝ (2019)			
ΜΟΥΣΕΙΑ		ΑΡΧΑΙΟΛΟΓΙΚΟΙ ΧΩΡΟΙ	
Μονή Καισαριανής	19.669	Σούνιο	337.544
Αρχαιολογικό Πειραιώς	12.807	Ναός Αφαίας Αίγινας	85.526
Σπετσών	6.319	Ελευσίνα	45.671
Πόρου	4.218	Βραυρώνα	32.658
Σαλαμίνας	2.837	Ναός Απόλλωνα Αίγινας	25.569
Λαυρίου	1.942	Αμφιαράειο	23.946
Μεγάρων	1.423	Σπήλαιο Κουτούκι -Παιανία	11.268
Βυζαντινό Κυθήρων	26	Μαραθώνας	8.716
Μονή Δαφνίου	0	Ραμνούντα	7.210
		Κάστρο Κυθήρων	356
ΣΥΝΟΛΟ		ΣΥΝΟΛΟ	

Πηγή: ΕΛΣΤΑΤ

Από τα παραπάνω στοιχεία προκύπτει ότι μακριά από το κέντρο της Αθήνας λειτουργούν τρεις άλλοι, περισσότερο ή λιγότερο σημαντικοί πόλοι έλξης επισκεπτών: το Σούνιο, η Ελευσίνα, και ο Ναός της Αφαίας στην Αίγινα.

Το Σούνιο καταγράφεται στους σημαντικότερους από πλευράς επισκεψιμότητας αρχαιολογικούς χώρους της Ελλάδας, καθώς κατατάσσεται στη 12η θέση του σχετικού καταλόγου. Όπως παρουσιάζεται στο διάγραμμα που ακολουθεί, η αρχαιολογικός χώρος του Σουνίου, κατά το διάστημα 2009 - 2019 σημείωσε αύξηση του αριθμού των επισκεπτών του κατά 134,2%, προσεγγίζοντας τις 350.000.

Αριθμός επισκεπτών στον αρχαιολογικό χώρο του Σουνίου (2009-2019)

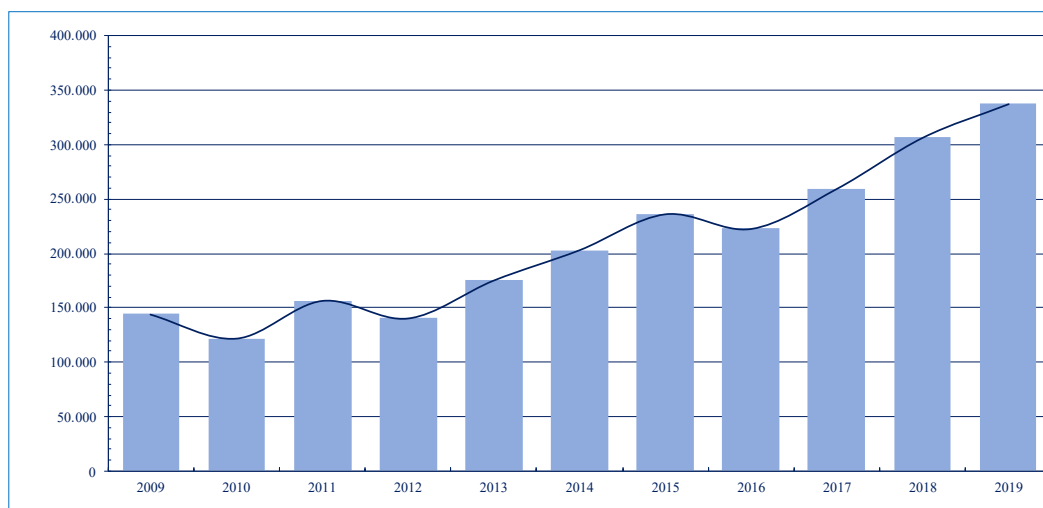

Πηγή: ΕΛΣΤΑΤ

Ο αρχαιολογικός χώρος του Σουνίου αποτελεί τον σημαντικότερο πόλο έλξης επισκεπτών της Ανατολικής Αττικής. Ο χώρος αυτός μπορεί να ενισχυθεί περαιτέρω, σε διασύνδεση με άλλους πολιτιστικούς πόρους της ευρύτερης περιοχής, όπως:

- Η πόλη και το λιμάνι του Λαυρίου, καθώς και οι κοντινές πολιτιστικές υποδομές (όπως είναι το Τεχνολογικό Πολιτιστικό Πάρκο Λαυρίου, το αρχαιολογικό μουσείο Λαυρίου, το αρχαίο θέατρο και ο αρχαιολογικός χώρος Θορικού, κ.ά.).
- Η νότια παραλιακή - παραθεριστική ζώνη της Αττικής και το μητροπολιτικό πάρκο Ελληνικού.
- Η ανατολική παραλιακή - παραθεριστική ακτή της Αττικής, και οι πολιτιστικές υποδομές που διατάσσονται κατά μήκος αυτής (Βραυρώνα, Μαραθόνας, Ραμνούντας).

Στην άλλη πλευρά της Αττικής, τη δυτική, η σημαντικότερη θέση που λειτουργεί είναι ο αρχαιολογικός χώρος της Ελευσίνας, τα στοιχεία επισκεψιμότητας του οποίου παρουσιάζονται στο διάγραμμα που ακολουθεί.

Αριθμός επισκεπτών στον αρχαιολογικό χώρο της Ελευσίνας (2009-2019)

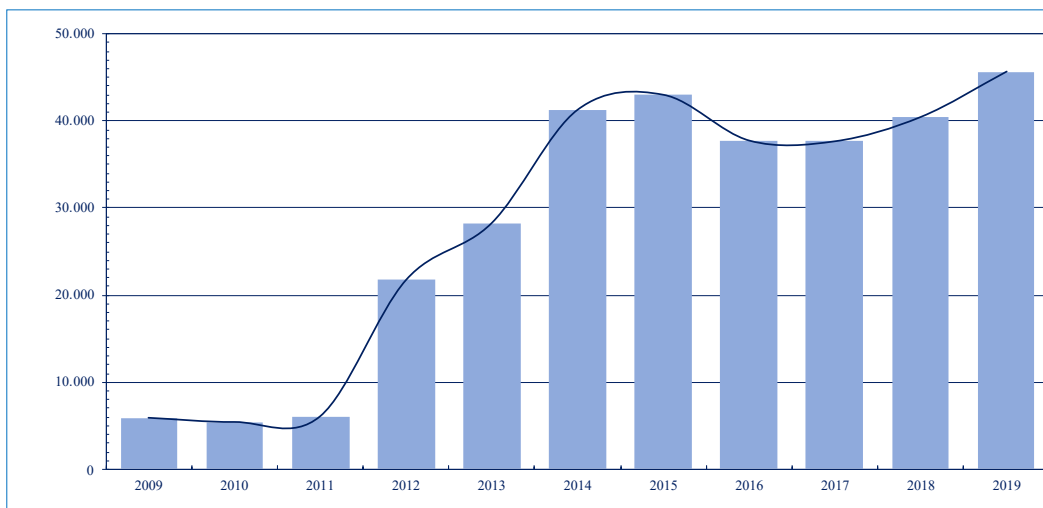

Πηγή: ΕΛΣΤΑΤ

Η αύξηση του αριθμού των επισκεπτών στην Ελευσίνα είναι εντυπωσιακή, καθώς καταγράφεται ποσοστό της τάξης του +670%, σχεδόν οκταπλασιασμός κατά την τελευταία δεκαετία. Με σταθερά βήματα ο αρχαιολογικός χώρος της Ελευσίνας μπορεί να καταστεί πόλο έλξης πολιτιστικού τουρισμού, σε διασύνδεση με άλλους πολιτιστικούς πόρους της ευρύτερης περιοχής, όπως:

- θέσεις αρχαιολογικού ενδιαφέροντος στην πόλη της Ελευσίνας (π.χ. γέφυρα Ελευσινιακού Κηφισού, ρωμαϊκό υδραγωγείο, Άγιος Ζαχαρίας),
- θέσεις βιομηχανικής αρχαιολογίας στην πόλη της Ελευσίνας,
- θέσεις ενδιαφέροντος κατά μήκος της Ιεράς Οδού, με έμφαση στη Μονή Δαφνίου,
- θέσεις στην ευρύτερη Ανατολική Αττική, μέχρι και τα Αιγόςθενα.

Τέλος, ο τρίτος σημαντικός πόλος είναι ο αρχαιολογικός χώρος της Αφαιάς, στην Αίγινα, τα στοιχεία επισκεψιμότητας του οποίου παρουσιάζονται στο διάγραμμα που ακολουθεί.

Αριθμός επισκεπτών στον αρχαιολογικό χώρο της Αφαιάς (2009 - 2019)

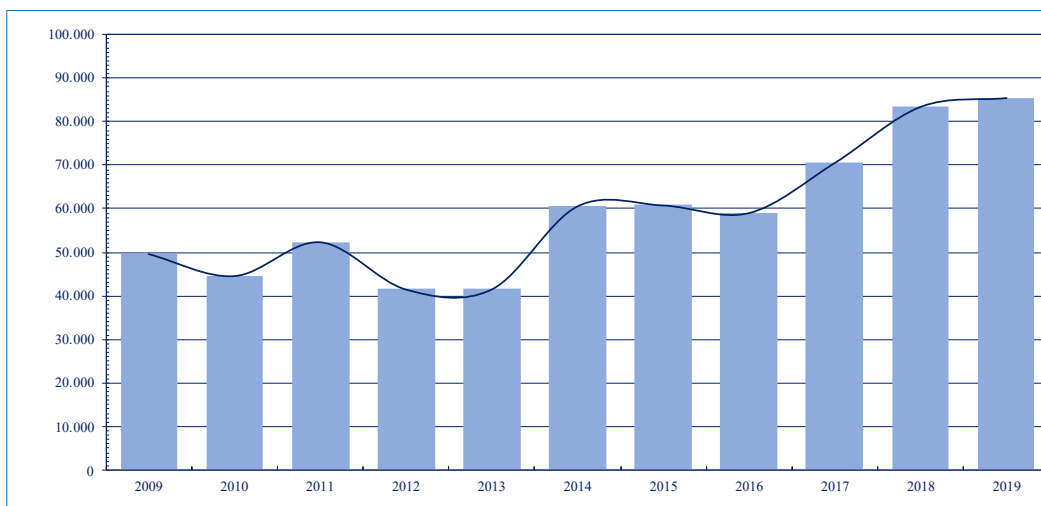

Πηγή: ΕΛΣΤΑΤ

Η αύξηση του αριθμού των επισκεπτών στην Αφαιάς κατά τη δεκαετία 2009 - 2019 είναι 72,2%. Η επισκεψιμότητα της θέσης μπορεί να ενισχυθεί, με τη διασύνδεσή της με τον αρχαιολογικό χώρο της Κολώνας (ναός Απόλλωνα) καθώς και με άλλα σημεία του ιστορικού κέντρου της Αίγινας.

8. ΤΑ ΔΗΜΟΣΙΑ ΕΣΟΔΑ ΑΠΟ ΤΟΝ ΠΟΛΙΤΙΣΤΙΚΟ ΤΟΥΡΙΣΜΟ

8.1 Η τιμολογιακή πολιτική του Υπουργείου Πολιτισμού

Η τιμολογιακή πολιτική του ΥΠΠΟΑ καθορίζει τρεις διαφορετικές κατηγορίες για την είσοδο των επισκεπτών στα μουσεία και τους αρχαιολογικούς χώρους της Ελλάδας:

- Το κανονικό εισιτήριο.
- Το μειωμένο εισιτήριο, ύψους 50% της εκάστοτε τιμής του κανονικού.
- Την ελεύθερη είσοδο.

Μειωμένο εισιτήριο δικαιούνται όλοι οι επισκέπτες κατά το διάστημα από 1η Νοεμβρίου έως 31η Μαρτίου, ενώ κατά το διάστημα από 1η Απριλίου έως 31η Οκτωβρίου (ουσιαστικά για όλο το χρόνο) οι εξής κατηγορίες επισκεπτών:

- οι Έλληνες πολίτες και οι πολίτες των λοιπών κρατών-μελών της Ευρωπαϊκής Ένωσης άνω των 65 ετών, με την επίδειξη της αστυνομικής τους ταυτότητας ή του διαβατηρίου τους για την επιβεβαίωση της ηλικίας και της χώρας προέλευσης,
- τα παιδιά και οι νέοι ηλικίας 6 έως 25 ετών των εκτός της Ευρωπαϊκής Ένωσης χωρών,
- οι συνοδοί γονείς και εκπαιδευτικοί στις εκπαιδευτικές επισκέψεις.

Ελεύθερη είσοδο δικαιούνται όλοι οι επισκέπτες σε 11 προσδιορισμένες ημερομηνίες, επετειακές ή μη, ενώ για όλο το χρόνο οι εξής κατηγορίες επισκεπτών:

- τα παιδιά και οι νέοι ηλικίας έως 25 ετών των κρατών-μελών της Ευρωπαϊκής Ένωσης,
- τα παιδιά ηλικίας έως 5 ετών των εκτός της Ευρωπαϊκής Ένωσης χωρών,
- ένας μεγάλος αριθμός κοινωνικών και επαγγελματικών ομάδων.

Σημειώνεται ακόμη ότι σε αρκετές περιπτώσεις εκδίδονται ενιαία εισιτήρια, με τα οποία δίνεται στον επισκέπτη η δυνατότητα να επισκεφθεί περισσότερους του ενός αρχαιολογικούς χώρους (π.χ. Ακρόπολη Αθηνών και γύρω αρχαιολογικοί χώροι) ή έναν αρχαιολογικό χώρο και ένα μουσείο (π.χ. Ολυμπία, Δελφοί, κ.ά.).

Το Υπουργείο Πολιτισμού είχε ουσιαστικά διατηρήσει για μεγάλο χρονικό διάστημα σταθερές τις τιμές των εισιτηρίων (στις περισσότερες περιπτώσεις από το 2004). Το 2015 διαμορφώθηκαν νέες, αυξημένες, τιμές¹⁹, οι οποίες και διατηρήθηκαν μέχρι και σήμερα, με μικρές μεταβολές.

Η αύξηση των τιμών των εισιτηρίων ήταν θεαματική. Στην Ακρόπολη και στην Κνωσό, δηλαδή σε δύο χώρους που συγκεντρώνουν ιδιαίτερα υψηλές ροές επισκεπτών, η αύξηση είναι της τάξης του 150%. Σε αρχαιολογικούς χώρους υψηλής επισκεψιμότητας, όπως για παράδειγμα στην Επίδαυρο, τη Λίνδο και την Ολυμπία, οι τιμές διπλασιάστηκαν (αύξηση 100%). Σε άλλες περιπτώσεις, με χαμηλότερη επισκεψιμότητα, οι αυξήσεις σταδιακά αποκλιμακώνονται στα επίπεδα του +67% ή του +50%. Για το Μουσείο Ακρόπολης τηρήθηκε ιδιαίτερη τιμολογιακή πολιτική, με αποτέλεσμα οι τιμές των εισιτηρίων να διατηρηθούν στα 5 ευρώ (κανονικό) και 3 ευρώ (μειωμένο) μέχρι και τον Απρίλιο του 2019, οπότε και αυξήθηκαν στα 10 και 5 ευρώ αντίστοιχα. Ωστόσο, και παρά τη θεαματική της αύξηση, η τιμή του εισιτηρίου στο Μουσείο Ακρόπολης (10 / 5 ευρώ) εξακολουθεί να είναι χαμηλότερη, σε σύγκριση με το Εθνικό Αρχαιολογικό Μουσείο (12 / 6 ευρώ)²⁰.

¹⁹ Κοινή Υπουργική Απόφαση του Υπουργού Πολιτισμού και Αθλητισμού, Αρ. Μπαλτά και του Αναπληρωτή Υπουργού Οικονομικών Τρ. Αλεξιάδη, με τίτλο «Δικαίωμα εισόδου σε μεμονωμένα μνημεία, οργανωμένους αρχαιολογικούς χώρους, ιστορικούς τόπους και μουσεία που ανήκουν στο Δημόσιο», ΦΕΚ (Β' 2916/2015).

²⁰ Για το Μουσείο Ακρόπολης οι τιμές των εισιτηρίων καθορίστηκαν στα 5 και 3 ευρώ το 2014 (ΦΕΚ Β' 3314/10.12.2014). Οι ίδιες τιμές διατηρήθηκαν με Απόφαση του 2016 (ΦΕΚ Β' 4048/16.12.2016). Οι νέες τιμές είναι: 10 / 5 ευρώ κατά τη θερινή περίοδο, και 5 / 3 ευρώ κατά τη χειμερινή. Οι τιμές αυτές καθορίστηκαν με το ΦΕΚ Β' 5995/31.12.2018 και έναρξη ισχύος την 1/4/2019.

ΤΙΜΕΣ ΕΙΣΙΤΗΡΙΩΝ ΑΡΧΑΙΟΛΟΓΙΚΩΝ ΧΩΡΩΝ ΚΑΙ ΜΟΥΣΕΙΩΝ (ΕΥΡΩ, ΤΡΕΧΟΥΣΕΣ ΤΙΜΕΣ)						
	ΠΡΙΝ		ΑΠΟ 1/4/2016		% ΑΥΞΗΣΗ	
	ΚΑΝΟΝΙΚΟ	ΜΕΙΩΜΕΝΟ	ΚΑΝΟΝΙΚΟ	ΜΕΙΩΜΕΝΟ	ΚΑΝΟΝΙΚΟ	ΜΕΙΩΜΕΝΟ
ΑΚΡΟΠΟΛΗ (ΕΝΙΑΙΟ ΜΕ ΧΩΡΟΥΣ ΕΝΟΠΟΙΗΣΗΣ)	12	6	30	15	150%	150%
ΚΝΩΣΟΣ	6	3	15	8	150%	167%
ΕΠΙΔΑΥΡΟΣ	6	3	12	6	100%	100%
ΛΙΝΔΟΣ	6	3	12	6	100%	100%
ΟΛΥΜΠΙΑ	6	3	12	6	100%	100%
ΒΥΖΑΝΤΙΝΟ ΚΑΙ ΧΡΙΣΤΙΑΝΙΚΟ ΜΟΥΣΕΙΟ	4	2	8	4	100%	100%
ΕΘΝΙΚΟ ΑΡΧΑΙΟΛΟΓΙΚΟ	6	3	12	6	100%	100%
ΜΥΚΗΝΕΣ	8	4	12	6	50%	50%
ΒΕΡΓΙΝΑ	8	4	12	6	50%	50%
	ΠΡΙΝ		ΑΠΟ 1/4/2019		% ΑΥΞΗΣΗ	
	ΚΑΝΟΝΙΚΟ	ΜΕΙΩΜΕΝΟ	ΚΑΝΟΝΙΚΟ	ΜΕΙΩΜΕΝΟ	ΚΑΝΟΝΙΚΟ	ΜΕΙΩΜΕΝΟ
ΜΟΥΣΕΙΟ ΑΚΡΟΠΟΛΗΣ	5	3	10	5	100%	67%

Όπως αποτυπώνεται στο διάγραμμα που ακολουθεί, κατά το διάστημα 2002 - 2015 η μέση σταθμισμένη τιμή²¹ των εισιτηρίων παρέμεινε ουσιαστικά σταθερή. Ωστόσο, κατά το διάστημα 2015 – 2019, η μέση τιμή των εισιτηρίων υπερδιπλασιάστηκε στους αρχαιολογικούς χώρους (+107,4%), ενώ στα μουσεία σημείωσε ηπιότερη αύξηση της τάξης του +61,7%²².

Ως συνολικό αποτέλεσμα, η μέση σταθμισμένη τιμή των εισιτηρίων από τα 5,33 ευρώ το 2015, διαμορφώθηκε στα 10,53 ευρώ το 2019. Δηλαδή στο διάστημα 2015 – 2019 σημειώθηκε αύξηση της μέσης τιμής των εισιτηρίων κατά 97,5%.

²¹ Στη στάθμισή περιλαμβάνονται τα κανονικά και τα μειωμένα εισιτήρια, δηλαδή δεν λαμβάνονται υπόψη οι επισκέπτες με ελεύθερη είσοδο.

²² Σημειώνεται και πάλι ότι οι τιμές των εισιτηρίων στο Μουσείο της Ακρόπολης μέχρι και την 31/3/2019 διατηρήθηκαν σταθερές.

Μέση τιμή εισιτηρίων σε αρχαιολογικούς χώρους και μουσεία (ευρώ, τρέχουσες τιμές)

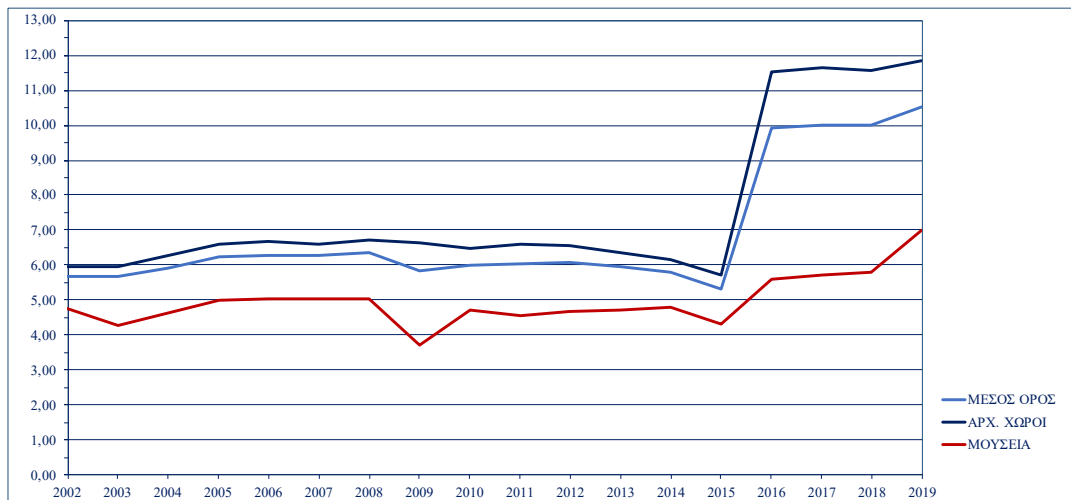

Πηγή: ΕΛΣΤΑΤ

8.2 Τα έσοδα του Υπουργείου Πολιτισμού

Η ταχύτατη αύξηση του αριθμού των επισκεπτών και των εισιτηρίων, σε συνδυασμό με την αύξηση της τιμής των εισιτηρίων, οδήγησαν σε θεαματική αύξηση των εσόδων από τα εισιτήρια στους αρχαιολογικούς χώρους και τα μουσεία της χώρας. Όπως παρουσιάζεται και στο διάγραμμα που ακολουθεί, κατά την περίοδο 2009 – 2019:

- οι εισπράξεις στους αρχαιολογικούς χώρους αυξήθηκαν κατά 175,5%
- οι εισπράξεις στα μουσεία αυξήθηκαν κατά 191,7%
- το σύνολο των εισπράξεων (σταθμισμένος μέσος όρος) αυξήθηκε κατά 178,2%.

Οι συνολικές εισπράξεις από τα εισιτήρια το 2019 ξεπέρασαν τα 130 εκατ. ευρώ, επίδοση που αποτελεί επίσης ιστορικό υψηλό.

Εισπράξεις από εισιτήρια σε αρχαιολογικούς χώρους και μουσεία της χώρας (2009-2019, ευρώ σε τρέχουσες τιμές)

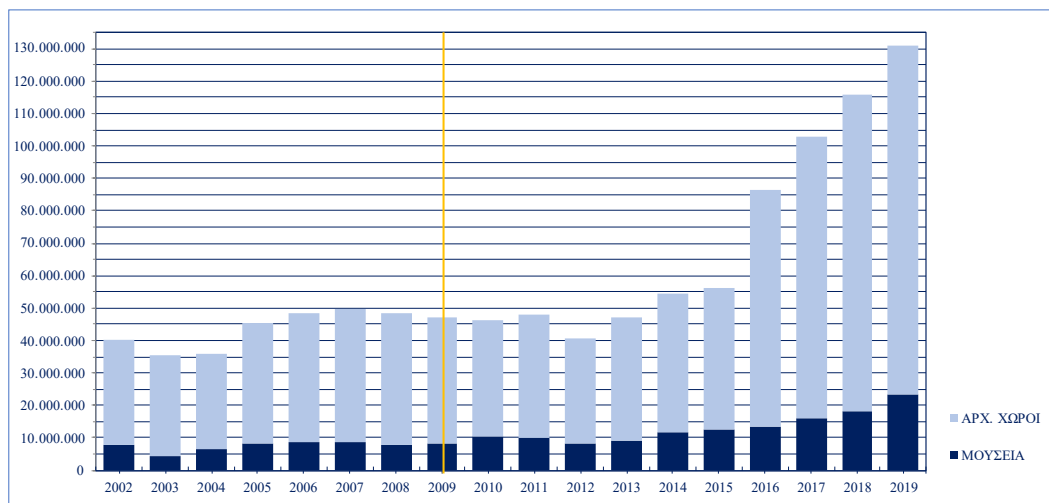

Πηγή: ΕΛΣΤΑΤ

Όπως παρουσιάζεται στο διάγραμμα που ακολουθεί, περισσότερες από τις μισές εισπράξεις από εισιτήρια σε αρχαιολογικούς χώρους και μουσεία πραγματοποιούνται στην Αττική.

Κατανομή εισπράξεων από εισιτήρια σε αρχαιολογικούς χώρους και μουσεία ανά Περιφέρεια (2019)

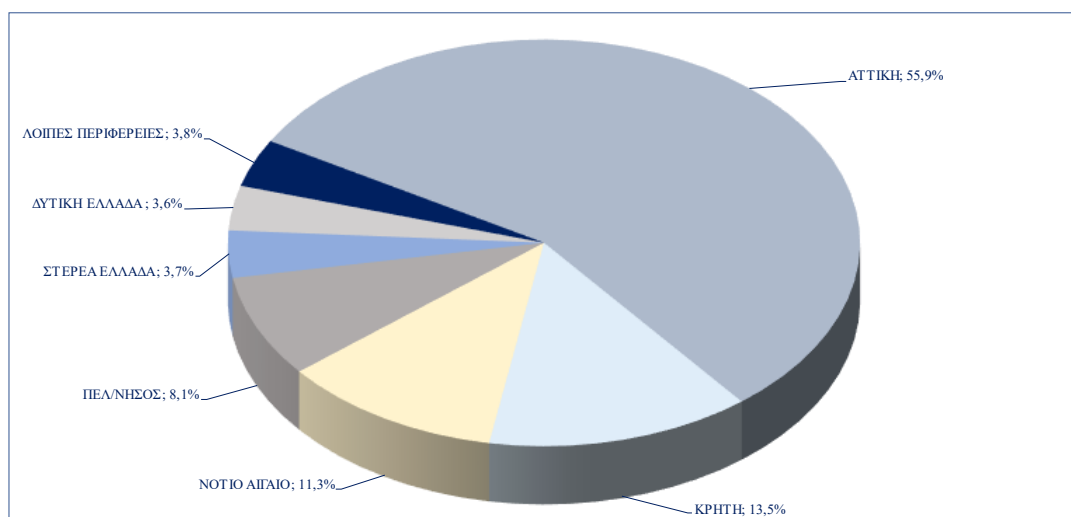

Πηγή: ΕΛΣΤΑΤ

Και, όπως έχει ήδη παρουσιαστεί, η κύρια πηγή των εσόδων οφείλεται στο «φαινόμενο της Ακρόπολης» που προαναφέρθηκε. Ο συνδυασμός της ταχύτατης αύξησης των εισιτηρίων στην Ακρόπολη, και της αύξησης των τιμών τους, προκάλεσε τη ραγδαία αύξηση των εισπράξεων. Όπως παρουσιάζεται και στο διάγραμμα που ακολουθεί, κατά την περίοδο 2010 - 2019, οι εισπράξεις στο Μουσείο Ακρόπολης αυξήθηκαν κατά 132,5%, ενώ οι εισπράξεις στον Αρχαιολογικό χώρο της Ακρόπολης αυξήθηκαν κατά 326,3%.

Το 2019, οι εισπράξεις μόνο από τις δύο αυτές θέσεις (Μουσείο και Αρχαιολογικός χώρος Ακρόπολης) προέγγισαν τα 60 εκατ. ευρώ. Αν σε αυτές προσθέσουμε τις εισπράξεις των γειτονικών χώρων (Αρχαία Αγορά, Ρωμαϊκή Αγορά, Βιβλιοθήκη Αδριανού και Ολυμπίειο), διαπιστώνεται ότι η περιοχή της Ακρόπολης δημιουργεί έσοδα ύψους 66,5 εκατ. ευρώ περίπου, ποσό που αντιστοιχεί στο 50,7% του συνόλου.

Εισπράξεις από εισιτήρια στον Αρχαιολογικό Χώρο και στο Μουσείο Ακρόπολης (2010 - 2019)

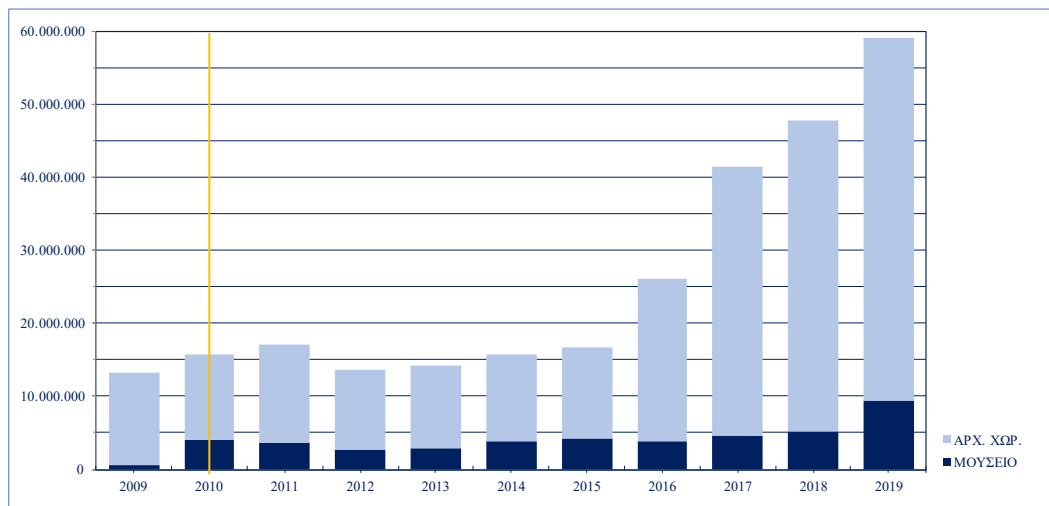

Πηγή: ΕΛΣΤΑΤ

Τα έσοδα αυτά συγκεντρώνονται από τον Οργανισμό Διαχείρισης και Ανάπτυξης Πολιτιστικών Πόρων (ΟΔΑΠ, πρώην Ταμείο Αρχαιολογικών Πόρων και Απαλλοτριώσεων²³. Το 2019, εκτός από τις εισπράξεις του ΟΔΑΠ από τα εισιτήρια (119.829.052 ευρώ²⁴) είχε και κάποια άλλα έσοδα, τα οποία παρουσιάζονται στον πίνακα που ακολουθεί.

Κατηγορία εισπράξεων	Ποσό (ευρώ)
Τέλη που εισπράχθηκαν από άδειες φωτογράφισης και κινηματογράφισης μουσείων και αρχαιολογικών χώρων	712.833
Ακαθάριστες εισπράξεις από την πώληση αρχαιολογικών εντύπων	0
Προμήθεια υπέρ του ΤΑΠ από την πώληση εντύπων	0
Τέλη από την πώληση εντύπων στο ελεύθερο εμπόριο	0
Εισπράξεις από πώληση αρχαιολογικών εντύπων, εκδόσεως του ΤΑΠ	366.752
Εισπράξεις από πώληση εκμαγείων και αντιγράφων αρχαιολογικών αντικειμένων	1.567.499
Σύνολο	2.647.084

Πηγή: ΕΛΣΤΑΤ

²³ Ο ΟΔΑΠ ιδρύθηκε το 2021 με το νόμο 4761 «Αναδιοργάνωση του Ταμείου Αρχαιολογικών Πόρων και Απαλλοτριώσεων και μετονομασία του σε Οργανισμό Διαχείρισης και Ανάπτυξης Πολιτιστικών Πόρων, προβολή της πολιτιστικής κληρονομιάς στο εξωτερικό, ρυθμίσεις για το Ιστορικό Μουσείο Κρήτης και το μουσείο «Φοίβος Ανωγειανάκης» και άλλες διατάξεις (ΦΕΚ 248, 13/12/2020).

²⁴ Από το σύνολο των εσόδων που παρουσιάζει η ΕΛΣΤΑΤ αφαιρούνται όσα εισπράττονται από εποπτευόμενα νομικά πρόσωπα.

Τα συνολικά στοιχεία των εσόδων του ΟΔΑΠ παρουσιάζονται στο διάγραμμα που ακολουθεί. Τα στοιχεία αυτά δείχνουν ότι το 2019 όλα σχεδόν τα έσοδα του ΟΔΑΠ προέρχονται από τα εισιτήρια σε αρχαιολογικούς χώρους και μουσεία.

Κατανομή εισπράξεων του ΟΔΑΠ ανά κατηγορία (2019)

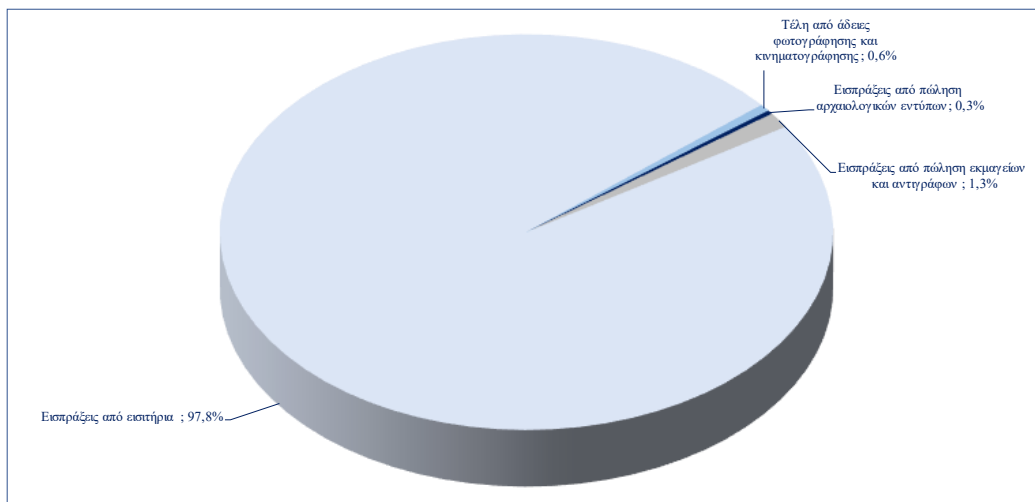

Πηγή: ΕΛΣΣΑΤ

Σημειώνεται ότι σε μελέτη που εκπονήθηκε από την McKinsey²⁵ το 2012 είχαν, μεταξύ άλλων, διαπιστωθεί δύο σημαντικές αδυναμίες:

- Η μέση τιμή των εισιτηρίων στα μουσεία και τους αρχαιολογικούς χώρους ήταν 5,9 ευρώ, έναντι των 11,2 ευρώ που ήταν ο μέσος όρος επιλεγμένων ευρωπαϊκών χωρών.
- Οι μέσες πωλήσεις του ΤΑΠΑ ανά επισκέπτη ήταν μόλις 0,2 ευρώ έναντι των 6,5 ευρώ των ευρωπαϊκών χωρών.
- Περαιτέρω, η μελέτη προέβλεπε ότι, με τη λήψη κατάλληλων μέτρων τα έσοδα θα μπορούσαν να φθάσουν στα 130 εκατ. ευρώ, από τα εισιτήρια, και στα 65 εκατ. ευρώ από τις πωλήσεις.

Το 2019 τα συνολικά έσοδα από τα εισιτήρια έφθασαν στο ύψος των 124.850.917 ευρώ, με μία μέση σταθμισμένη τιμή εισιτηρίου στα 10,53 ευρώ. Συμπερασματικά, οι επιδόσεις του 2019 βρίσκονται πολύ κοντά στις προβλέψεις - στόχου που είχαν τεθεί από την McKinsey. Ωστόσο, στον τομέα των πωλήσεων η κατάσταση έχει παραμείνει στα επίπεδα του 2012. Το 2019 τα έσοδα από πωλήσεις δεν ξεπέρασαν τα 2 εκατ. ευρώ, αντιπροσωπεύοντας μόλις το 1,6% των συνολικών εσόδων του ΟΔΑΠ. Με βάση τα παραπάνω, εξάγονται δύο κύρια συμπεράσματα:

- Πρέπει να δοθεί έμφαση στην αναβάθμιση και τον εκσυγχρονισμό του όλου συστήματος παραγωγής, διανομής και πώλησης προϊόντων από τον ΟΔΑΠ.
- Η συνεισφορά «του φαινομένου της Ακρόπολης» στον τομέα της Πολιτιστικής Κληρονομιάς είναι πολύ σημαντική, καθώς από τα έσοδα που συγκεντρώνει χρηματοδοτείται ουσιαστικά η λειτουργία του συνολικού συστήματος των μουσείων και των επισκέψιμων αρχαιολογικών χώρων της χώρας. Το οικονομικό αποτέλεσμα της Ακρόπολης, μαζί με το Μουσείο και τους γειτονικούς αρχαιολογικούς χώρους, στηρίζουν τη βιωσιμότητα ενός δικτύου πολιτιστικών υποδομών που καλύπτει το σύνολο της επικράτειας.

²⁵ McKinsey&Company «Σχεδιασμός Στρατηγικής του Τ.Α.Π.Α. με Στόχο την Προβολή και Αξιοποίηση της Ελληνικής Πολιτιστικής Κληρονομιάς», Αθήνα Μάιος 2012.

9. ΟΙ ΡΟΕΣ ΤΟΥ ΠΟΛΙΤΙΣΤΙΚΟΥ ΤΟΥΡΙΣΜΟΥ

9.1 Η υπεροχή των αλλοδαπών επισκεπτών

Αποτελεί κοινό τόπο το γεγονός ότι, στην πλειονότητά τους, οι επισκέπτες των αρχαιολογικών χώρων και των μουσείων της χώρας μας είναι αλλοδαποί τουρίστες. Αυτό εξάλλου υποδεικνύουν και τα στοιχεία που παρουσιάστηκαν σε προηγούμενες ενότητες της μελέτης, σύμφωνα με τα οποία η εξέλιξη του αριθμού των επισκεπτών σε αρχαιολογικούς χώρους και μουσεία παρακολουθεί την εξέλιξη του εισερχόμενου τουρισμού.

Εν γένει δεν υπάρχουν διαθέσιμες ποσοτικές μετρήσεις των επισκεπτών αρχαιολογικών χώρων και μουσείων ανά χώρα προέλευσης, με εξαίρεση το Μουσείο Ακρόπολης, το οποίο δημοσιεύει κάθε χρόνο απολογιστικά στοιχεία, με εξαιρετικά ενδιαφέροντα αποτελέσματα έρευνας κοινού²⁶. Σύμφωνα με τα στοιχεία αυτής της έρευνας, οι Έλληνες αντιπροσώπευαν την πλειονότητα των μεμονωμένων επισκεπτών μόνο κατά την πρώτη περίοδο της λειτουργίας του Μουσείου. Σταδιακά το ποσοστό των Ελλήνων μεμονωμένων επισκεπτών μειώνεται, με αποτέλεσμα κατά την περίοδο Ιούνιος 2017 – Μάιος 2018 να βρίσκεται στο 23%²⁷.

Μεμονωμένοι επισκέπτες στο Μουσείο Ακρόπολης: ποσοστό Ελλήνων επισκεπτών (2010-2018)

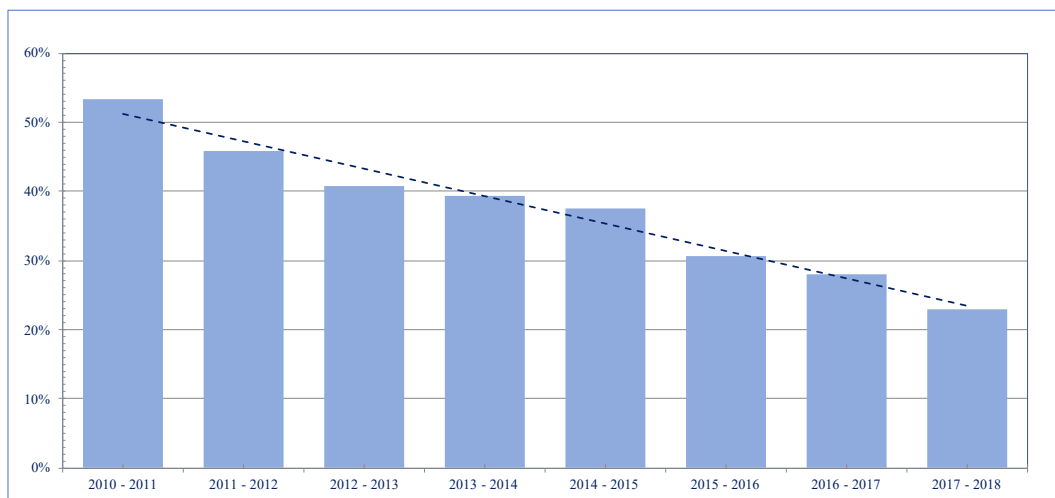

Πηγή: Ετήσιοι Απολογισμοί Μουσείου Ακρόπολης

Η παραπάνω εικόνα αντικατοπτρίζει τη σταδιακή μείωση του αριθμού των Ελλήνων επισκεπτών σε απόλυτους αριθμούς. Ενώ την περίοδο 2010 – 2011 ο αριθμός των Ελλήνων επισκεπτών υπερέβαινε τις 470 χιλιάδες, κατά την περίοδο 2017 – 2018 ο αριθμός αυτός δεν ξεπέρασε τις 285 χιλιάδες. Όπως παρουσιάζεται και στο διάγραμμα που ακολουθεί, μέσα σε 7 χρόνια, από το 2011 έως και το 2018, ο αριθμός των μεμονωμένων Ελλήνων επισκεπτών στο Μουσείο Ακρόπολης μειώθηκε κατά 40%. Σε μία αντίστροφη, ανοδική πορεία, ο αριθμός των μεμονωμένων αλλοδαπών επισκεπτών υπερδιπλασιάστηκε, ξεπερνώντας τους 950.000 κατά την περίοδο 2017 -2018.

Ως τελικό αποτέλεσμα, το 2019, το 77% των μεμονωμένων επισκεπτών του Μουσείου Ακρόπολης ήταν αλλοδαποί τουρίστες.

²⁶ Πηγή: Ετήσιοι Απολογισμοί Μουσείου Ακρόπολης (<https://www.theacropolismuseum.gr/el/content/etisios-apologismos>). Στα στοιχεία αυτά οι μεμονωμένοι επισκέπτες του Μουσείου διαχωρίζονται από τους επισκέπτες που προσέρχονται σε ομάδες. Περαιτέρω, οι μεμονωμένοι επισκέπτες διαχωρίζονται ανά χώρα προέλευσης. Τα στοιχεία της έρευνας δεν δημοσιεύονται σε ετήσια βάση, αλλά στη βάση 12μηνων περιόδων (Ιούνιος – Μάιος επόμενου έτους).

²⁷ Αφορά σε μεμονωμένους επισκέπτες. Δεν περιλαμβάνονται οι ομάδες επισκεπτών (σχολεία, οργανωμένες εκδρομές, κ.λπ.).

Μεμονωμένοι Επισκέπτες στο Μουσείο Ακρόπολης (2010-2018)

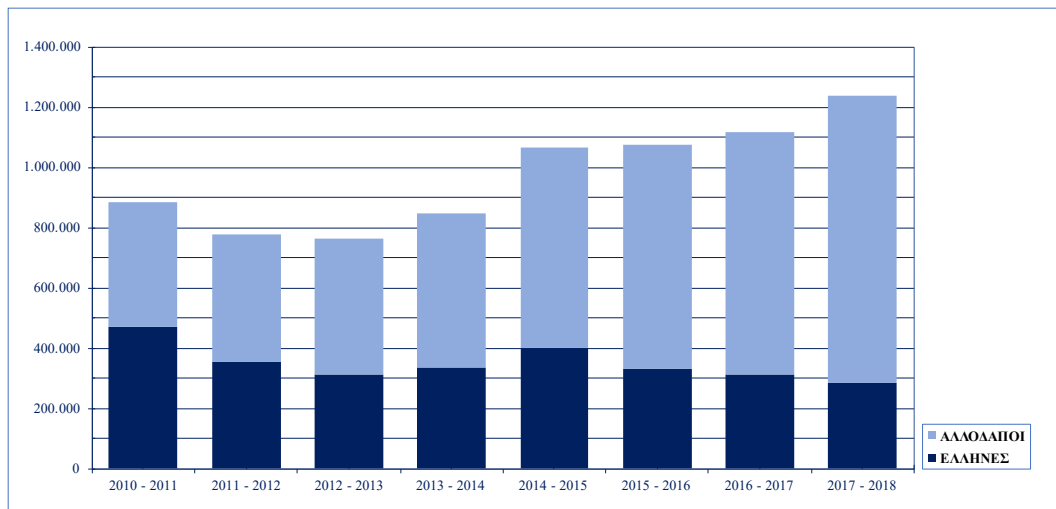

Πηγή: Ετήσιοι Απολογισμοί Μουσείου Ακρόπολης

9.2 Οι Έλληνες επισκέπτες

Εκτός από τα αξιόπιστα ποσοτικά στοιχεία του Μουσείου Ακρόπολης που ήδη έχουν παρουσιαστεί, δεν υπάρχουν άλλες διαθέσιμες μελέτες που να διαχωρίζουν το σύνολο των επισκεπτών αρχαιολογικών χώρων και μουσείων ανά εθνικότητα. Ελλείπει σχετικών ποσοτικών ερευνών, ιδιαίτερα χρήσιμα προκειμένου να αντιληφθούμε τη στάση των Ελλήνων απέναντι στην Πολιτιστική Κληρονομιά τους, είναι τα στοιχεία που δημοσιεύει το Ευρωβαρόμετρο²⁸.

Σε ό,τι αφορά την «αντιλαμβανόμενη» σημασία της πολιτιστικής κληρονομιάς, οι Έλληνες με εξαιρετικά υψηλά ποσοστά δηλώνουν «πολύ σημαντική». Ειδικότερα:

- Στο ερώτημα «πόσο σημαντική πιστεύετε ότι είναι η πολιτιστική κληρονομιά, για σας προσωπικά;» το 65% των Ελλήνων απάντησε «πολύ σημαντική» έναντι του 42% που είναι ο μέσος κοινοτικός όρος.
- Επίσης οι Έλληνες απαντούν με πολύ υψηλά ποσοστά «πολύ σημαντική», όταν το παραπάνω ερώτημα αναφέρεται σε ευρύτερες διοικητικές ενότητες. Οι Έλληνες θεωρούν την Πολιτιστική Κληρονομιά «πολύ σημαντική» για την τοπική τους κοινότητα σε ποσοστό 66%, για την περιφέρειά τους σε ποσοστό 67% και για τη χώρα τους σε ποσοστό 77%²⁹, και για την Ευρωπαϊκή Ένωση σε ποσοστό 55%, όταν ο ευρωπαϊκός μέσος όρος είναι 40%, 42%, 51% και 39% αντίστοιχα.

Αποδιδόμενη σημασία στην Πολιτιστική Κληρονομιά από τους πολίτες της ΕΕ. (2017):
ποσοστό που απάντησε "πολύ μεγάλη σημασία" σε διάφορα ερωτήματα

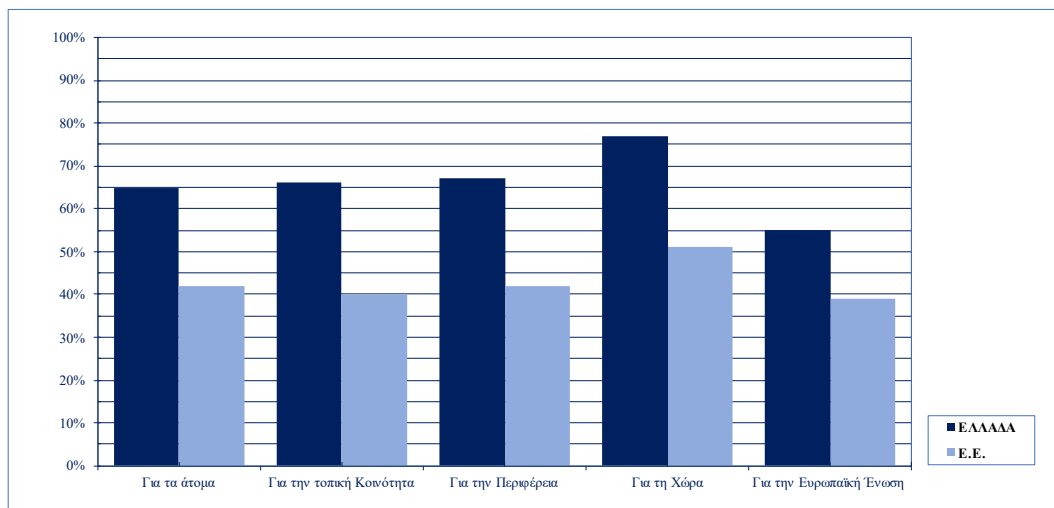

Πηγή: Eurobaromètre Spécial 466, Rapport Le Patrimoine Culturel, Déc. 2017

Ωστόσο, όταν, η έρευνα εξετάζει τη συμμετοχή σε εκδηλώσεις, η εικόνα που παρουσιάζουν οι Έλληνες είναι εντελώς αντίστροφη:

- Στο ερώτημα «πόσες φορές τους τελευταίους 12 μήνες έχετε επισκεφθεί κάποιο ιστορικό μνημείο ή χώρο;» μόλις το 41% των Ελλήνων δηλώνει «τουλάχιστον μία φορά» έναντι του 61% που είναι ο μέσος κοινοτικός όρος³⁰.

²⁸ Eurobaromètre Spécial 466, Rapport Le Patrimoine Culturel, Déc. 2017. Συνοπτική έκδοση στα ελληνικά: Ειδικό Ευρωβαρόμετρο 466, Οι Ευρωπαίοι και η πολιτιστική κληρονομιά, Σεπτέμβριος - Οκτώβριος 2017.

²⁹ Άμεσα σχετιζόμενη είναι η απάντηση και στο ερώτημα: «αισθάνεστε υπερηφάνεια για ένα ιστορικό μνημείο ή χώρο, έργο τέχνης ή παράδοση (π.χ. φεστιβάλ, μουσική, χορός, κ.λπ.) από την περιοχή σας ή από τη χώρα σας». Στο ερώτημα αυτό οι Έλληνες έρχονται πρώτοι με το 67% να συμφωνεί πλήρως (41% Ε.Ε.) και το 96% να συμφωνεί πλήρως ή να τείνει να συμφωνήσει (82% Ε.Ε.).

³⁰ Συγκριτικά με προηγούμενη μέτρηση του Ευρωβαρόμετρου (2013) σημειώνεται αύξηση 19 μονάδων για την Ελλάδα και 9 μονάδων για τον κοινοτικό μέσο όρο.

- Αντίστοιχα, στο ερώτημα «πόσες φορές τους τελευταίους 12 μήνες έχετε επισκεφθεί μουσεία ή αίθουσες εκθέσεων;», το ποσοστό των Ελλήνων που απαντά «τουλάχιστο μία φορά» συρρικνώνεται στο 28%, έναντι του 50% που είναι ο μέσος κοινοτικός όρος³¹.

Οι Έλληνες καταλαμβάνουν σταθερά την τελευταία θέση ανάμεσα στους ευρωπαίους των 28 και σε όλα τα άλλα σχετικά ερωτήματα, στα οποία δίνει την απάντηση «τουλάχιστον μία φορά»:

- το 24% για την παρακολούθηση παραδοσιακής ή κλασικής εκδήλωσης τεχνών του θεάματος, (43% E.E.)
- το 9% για την επίσκεψη σε ένα χώρο εργασίας παραδοσιακού επαγγέλματος, (30% E.E.)
- το 10% για την επίσκεψη σε δημόσια βιβλιοθήκη ή αρχείο, (30% E.E.)
- το 11% για την παρακολούθηση κλασικής ευρωπαϊκής ταινίας που δημιουργήθηκε τουλάχιστον πριν 10 χρόνια (26% E.E.).

Συμμετοχή σε δραστηριότητες Πολιτιστικής Κληρονομιάς από τους πολίτες της E.E. (2017): ποσοστό που απάντησε ότι συμμετείχε "τουλάχιστον μία φορά" σε διάφορες δραστηριότητες

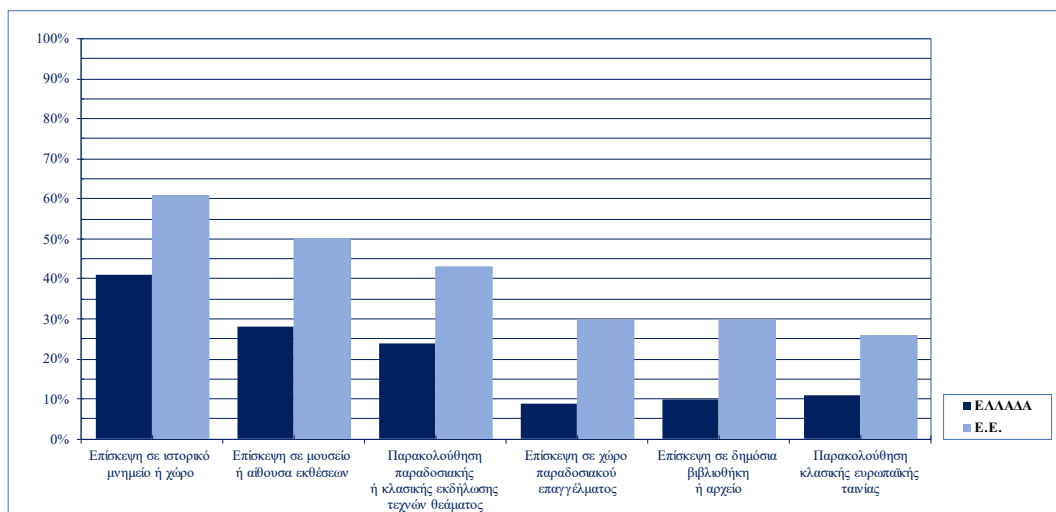

Πηγή: Eurobaromètre Spécial 466, Rapport Le Patrimoine Culturel, Déc., 2017

Στο διάγραμμα που ακολουθεί συνοψίζονται τα αποτελέσματα όλων των παραπάνω μετρήσεων του Ευρωβαρόμετρου:

- Ο κατακόρυφος άξονας εκφράζει τον μέσο όρο των απαντήσεων «πολύ μεγάλη» στις ερωτήσεις για τη σημασία της Πολιτιστικής Κληρονομιάς (αντιλαμβανόμενη σημασία).
- Ο οριζόντιος άξονας εκφράζει το μέσο βαθμό των απαντήσεων «τουλάχιστον μία φορά» στις ερωτήσεις για τη συμμετοχή σε εκδηλώσεις Πολιτιστικής Κληρονομιάς.

³¹ Συγκριτικά με προηγούμενη μέτρηση του Ευρωβαρόμετρου (2013) σημειώνεται αύξηση 12 μονάδων για την Ελλάδα και 13 μονάδων για τον Κοινοτικό μέσο όρο.

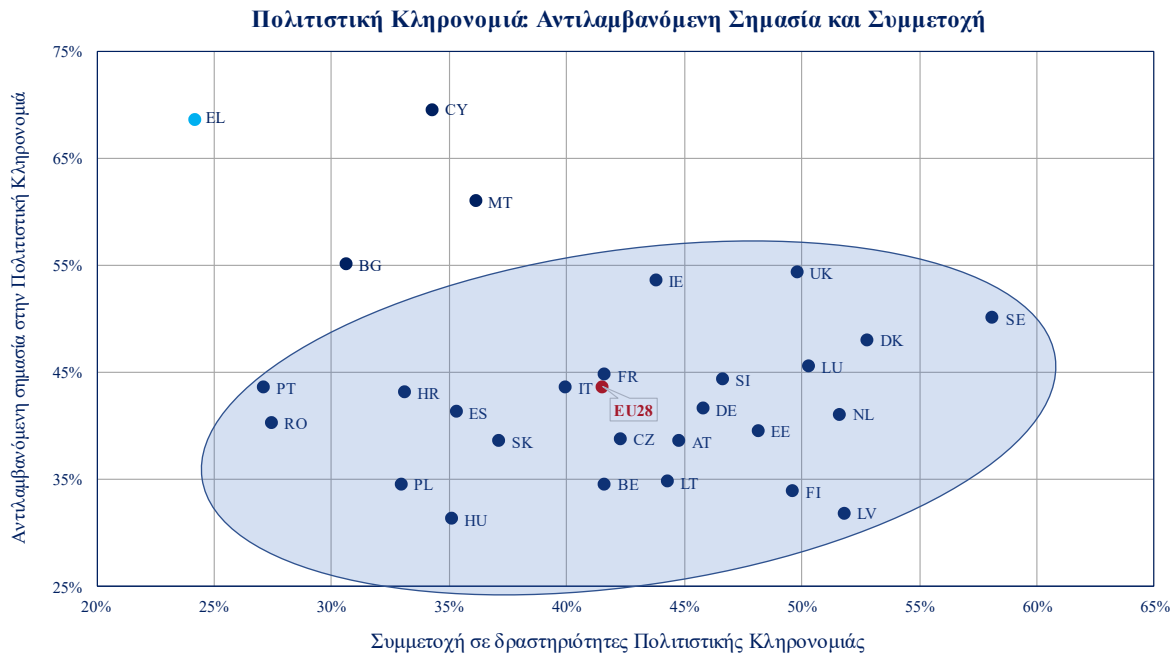

Πηγή: Eurobaromètre Spécial 466, Rapport Le Patrimoine Culturel, Déc. 2017

Οι ευρωπαϊκές χώρες διατάσσονται εν γένει σε ένα σμήνος, στο οποίο, με διακυμάνσεις, η συμμετοχή αυξάνεται, όσο και αυξάνεται και η αποδιδόμενη σημασία στην Πολιτιστική Κληρονομιά. Η Σουηδία βρίσκεται επικεφαλής αυτού του σμήνους, με υψηλά ποσοστά τόσο στην αντιλαμβανόμενη σημασία, όσο και στη συμμετοχή. Στο άλλο άκρο, η Πορτογαλία και η Ρουμανία παρουσιάζουν χαμηλά ποσοστά και στις δύο εξεταζόμενες παραμέτρους.

Ωστόσο, μία ομάδα τεσσάρων χωρών (Ελλάδα, Κύπρος, Βουλγαρία και Μάλτα) έχουν ιδιότυπη εικόνα: παρουσιάζουν πολύ χαμηλή συμμετοχή, παρά την εξαιρετικά μεγάλη σημασία που αποδίδουν στην Πολιτιστική Κληρονομιά τους.

Η Ελλάδα καταλαμβάνει την πιο ακραία θέση σε αυτή την ομάδα και, φυσικά, σε όλη την Ευρωπαϊκή Ένωση, με εξαιρετικά υψηλά ποσοστά αποδιδόμενης σημασίας και εξ ίσου εξαιρετικά χαμηλά ποσοστά συμμετοχής. Όλα τα παραπάνω στοιχεία δείχνουν ότι οι Έλληνες αποτελούν ένα «δύσκολο» κοινό με χαμηλή συμμετοχή σε δραστηριότητες σχετιζόμενες με την Πολιτιστική Κληρονομιά.

9.3 Η σταθερότητα των σημαντικότερων προορισμών πολιτιστικού τουρισμού

Στον πίνακα που ακολουθεί παρουσιάζονται οι 24 αρχαιολογικοί χώροι με τις μεγαλύτερες εισπράξεις για το 2019 (μεγαλύτερες των 500.000 ευρώ). Για λόγους σύγκρισης, περιλαμβάνονται και οι 24 χώροι με τις μεγαλύτερες εισπράξεις το 1970³². Οι 24 χώροι του 1970 συγκέντρωσαν το 97,3% των συνολικών εισπράξεων της χρονιάς, ενώ οι αντίστοιχοι 24 χώροι του 2019 συγκέντρωσαν το 95,4%.

ΟΙ 24 ΑΡΧΑΙΟΛΟΓΙΚΟΙ ΧΩΡΟΙ ΜΕ ΤΙΣ ΜΕΓΑΛΥΤΕΡΕΣ ΕΙΣΠΡΑΞΕΙΣ (2019)					
1970			2019		
A/A	ΑΡΧΑΙΟΛΟΓΙΚΟΣ ΧΩΡΟΣ	ΕΙΣΠΡΑΞΕΙΣ (ΔΡΧ)	A/A	ΑΡΧΑΙΟΛΟΓΙΚΟΣ ΧΩΡΟΣ	ΕΙΣΠΡΑΞΕΙΣ (ΕΥΡΩ)
1	Ακρόπολις	10.041.394	1	Ακρόπολη	49.691.070
2	Δελφοί	3.447.025	2	Κνωσός	10.155.161
3	Αρχαία Ολυμπία	1.777.650	3	Λίνδος	5.550.588
4	Κνωσός	1.502.370	4	Αρχαία Ολυμπία	3.561.414
5	Μυκήναι	1.439.888	5	Ολυμπείο	3.449.413
6	Παλαιά Κόρινθος	1.392.995	6	Επίδαυρος	3.445.836
7	Επίδαυρος	1.363.845	7	Μυκήνες & Θησαυρός Ατρέα	3.150.570
8	Δήλος	1.131.224	8	Αρχ. Χώρος Δελφών	2.816.124
9	Σούνιο	836.393	9	Ακρωτήρι Θήρας	2.811.200
10	Ακρόπολις Λίνδου	716.287	10	Σπιναλόγκα	2.564.400
11	Θησαυρός Ατρέως	617.249	11	Αρχαία Αγορά	2.373.286
12	Θέατρον Διονύσου	443.233	12	Σούνιο	1.855.187
13	Μυστράς	368.040	13	Δήλος	1.721.964
14	Ναός Αφαιάς	300.674	14	Αρχαία Κόρινθος	1.136.960
15	Κάμιρος	290.072	15	Μυστράς	1.047.498
16	Ακρόπολις Ιαλισού	244.233	16	Βασιλικοί Τάφοι Αιγών (Βεργίνας)	1.035.720
17	Φρούριον Παλαμιδίου	187.390	17	Βιβλιοθήκη Αδριανού	969.582
18	Ολυμπείον	172.971	18	Σπήλαιο Ψυχρού (Δικταίο ά-ντρο)	962.982
19	Ελευσίς	158.047	19	Φρούριο Παλαμηδίου	914.560
20	Τίρυνς	123.210	20	Ασκληπιείο Κω	878.264
21	Ασκληπιείον Κω	85.180	21	Φρούριο Κέρκυρας	775.257
22	Ανάκτορον Νέστορος	60.568	22	Φαιστός	657.220
23	Πέλλα	60.104	23	Ρωμαϊκή Αγορά	571.317
24	Ρωμαϊκή Αγορά	42.872	24	Κάμιρος	533.370
ΣΥΝΟΛΟ 24 ΑΡΧ. ΧΩΡΩΝ		26.272.933	ΣΥΝΟΛΟ 24 ΑΡΧ. ΧΩΡΩΝ		102.628.943
ΣΥΝΟΛΟ ΧΩΡΑΣ		26.992.021	ΣΥΝΟΛΟ ΧΩΡΑΣ		107.595.820
% ΤΩΝ 24 ΑΡΧ. ΧΩΡΩΝ		97,3%	% ΤΩΝ 24 ΑΡΧ. ΧΩΡΩΝ		95,4%

Πηγή: ΕΛΣΤΑΤ

Αν στον παραπάνω πίνακα υπάρχει ένα εντυπωσιακό στοιχείο, αυτό είναι το γεγονός ότι οι δύο κατάλογοι των πλέον επισκέψιμων αρχαιολογικών χώρων είναι κατά βάση ταυτόσημοι. Αν και έχει περάσει σχεδόν μισός

³² Τα στοιχεία για το 1970 προέρχονται από την έκδοση «Πολιτιστικά Στατιστικά», Ελληνική Στατιστική Υπηρεσία της Ελλάδος, 1975.

αιώνας, στον κατάλογο του 2019 εμφανίζονται μόνο έξι νέοι αρχαιολογικοί χώροι³³. Από αυτούς, τρεις χώροι άρχισαν να λειτουργούν ήδη από τη δεκαετία του 1970: το Ακρωτήριο της Θήρας (1973), το Σπήλαιο Ψυχρού (1977) και η Φαιστός (1979). Το Φρούριο της Κέρκυρας άρχισε να λειτουργεί με εισιτήριο από το 1994, μετά της εργασίες αποκατάστασης που πραγματοποιήθηκαν εν όψει της Συνόδου Κορυφής της Ευρωπαϊκής Ένωσης (24 και 25 Ιουνίου 1994). Οι χώροι που αποτελούν πιο πρόσφατες νέες εισόδους στον κατάλογο των 24 πλέον επισκέψιμων αρχαιολογικών χώρων είναι η Σπιναλόγκα και οι Αιγές (Βεργίνα). Ο χώρος της Σπιναλόγκας άρχισε να λειτουργεί με εισιτήριο από το 2000 και το 2019 βρέθηκε στην 10η θέση της κατάταξης. Αντίστοιχα, οι Βασιλικοί Τάφοι των Αιγών (Βεργίνας) άρχισαν να λειτουργούν με εισιτήριο από το 1993 και το 2019 βρέθηκαν στη 16η θέση της κατάταξης.

Οι πλέον επισκέψιμοι αρχαιολογικοί χώροι σημειώνονται στο χάρτη που ακολουθεί.

Οι 24 Αρχαιολογικοί Χώροι με εισπράξεις περισσότερες από 500.000 ευρώ (2019)

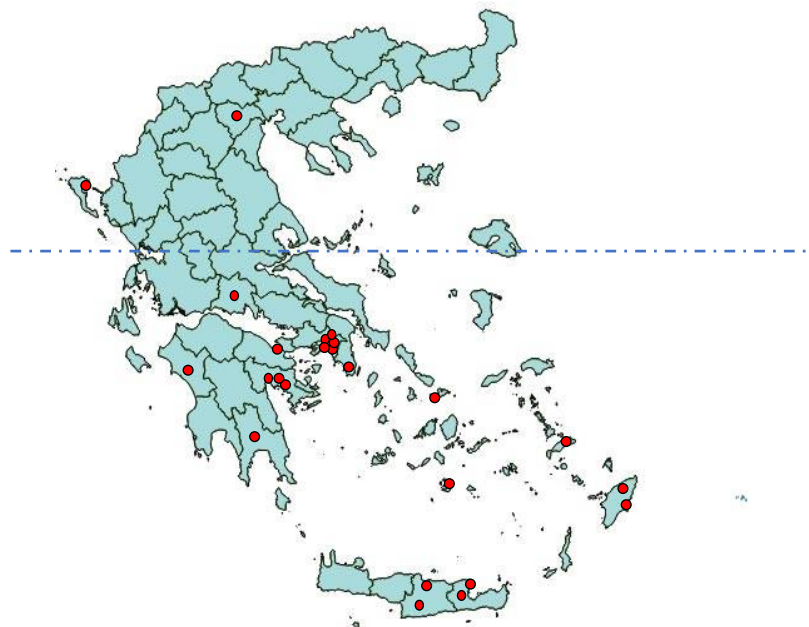

Οι πλέον επισκέψιμοι αρχαιολογικοί χώροι στην πλειονότητά τους:

- Έχουν καθιερωθεί ως τουριστικοί προορισμοί πριν από πολλά χρόνια, ήδη από τη δεκαετία του 1970, αρκετοί δε από αυτούς και πολύ παλαιότερα, ήδη από την εποχή του μεσοπολέμου.
- Αναφέρονται στους αρχαίους, προϊστορικούς ή ιστορικούς, χρόνους. Καταγράφονται μόνο τέσσερις χώροι που αναφέρονται στη βυζαντινή ή στη μεταβυζαντινή περίοδο: Σπιναλόγκα, Μυστράς, Παλαμήδι και Φρούριο Κέρκυρας.
- Βρίσκονται στη νότια Ελλάδα: 6 στην Αττική, 6 στην Πελοπόννησο, 5 στο νότιο Αιγαίο, 4 στην Κρήτη και ένας στη Φωκίδα. Πάνω από τον 39° παράλληλο χωροθετούνται μόνον το φρούριο της Κέρκυρας και οι Αιγές (Βεργίνα).

Όλα τα παραπάνω δείχνουν ανάγλυφα το πόσο σημαντικό ρόλο παίζει η παράδοση στην καθιέρωση ενός αρχαιολογικού χώρου ως πόλου έλξης επισκεπτών με διεθνή εμβέλεια. Αν δούμε το φαινόμενο με όρους αγοράς, διαπιστώνεται ότι υφίσταται ανταγωνισμός, όχι μόνο μεταξύ χωρών που προσφέρουν αναδειγμένους και

³³ Οι χώροι γύρω από την Ακρόπολη περιλαμβάνονται και στους καταλόγους, ρητά ή σιωπηρά, αναλόγως της εκάστοτε πολιτικής μεμονωμένου ή ενιαίου εισιτηρίου.

επισκέψιμους αρχαιολογικούς χώρους, αλλά και μεταξύ των αρχαιολογικών χώρων στο εσωτερικό της ίδιας χώρας, στην προκειμένη περίπτωση της Ελλάδας.

Μέσα από μία πολυετή διαδικασία έχει διαμορφωθεί μία ομάδα αρχαιολογικών χώρων, που έχουν αναδειχθεί «πρωταθλητές». Όπως έχει ήδη αναφερθεί, εθνικός πρωταθλητής, χωρίς καμία αμφιβολία, είναι η Ακρόπολη με τη γύρω περιοχή της. Τις επόμενες δύο θέσεις, επίσης χωρίς αμφιβολία, έχουν καταλάβει η Κνωσός και η Λίνδος. Ακολουθούν οι περιφερειακοί πρωταθλητές, όπως είναι η Ολυμπία, η Επίδαυρος, οι Μυκήνες, οι Δελφοί, η Δήλος, οι Αιγές (Βεργίνα), κλπ. που συμπληρώνουν την ομάδα των 24 αρχαιολογικών χώρων. Με τον τρόπο αυτό έχει δημιουργηθεί μία λίγο ως πολύ κλειστή ομάδα ισχυρών πόλων έλξης επισκεπτών. Το φράγμα που πρέπει να υπερβεί ένας νέος αρχαιολογικός χώρος, ώστε να ενταχθεί σε αυτή την ομάδα των πρωταθλητών φαίνεται ότι είναι πολύ υψηλό. Είναι πιθανό να γίνουν κάποιες αλλαγές στην ουρά της κατάταξης. Για παράδειγμα, αν συνεχιστεί με τον ίδιο ρυθμό η ανοδική πορεία των εσόδων της Αρχαίας Μεσσήνης, μπορεί σε λίγα χρόνια να ενταχθεί στην ομάδα των 24³⁴. Ωστόσο, ο βασικός πυρήνας των αρχαιολογικών χώρων αυτής της ομάδας λογικά θα παραμείνει αναλλοίωτος.

Αν το 2019 καταγράφηκαν 24 αρχαιολογικοί χώροι με εισπράξεις άνω των 500.000 ευρώ, μόνο 8 μουσεία είχαν ανάλογες επιδόσεις, όπως παρουσιάζεται στον πίνακα και το χάρτη που ακολουθούν.

ΜΟΥΣΕΙΟ	ΕΙΣΠΡΑΞΕΙΣ 2019 (Ευρώ)
Ακρόπολης	9.379.505
Εθνικό Αρχαιολογικό Αθηνών	3.021.070
Ηρακλείου	1.915.613
Δελφών	1.897.962
Παλάτι Μεγάλου Μαγίστρου-Ιπποτών Ρόδου	1.419.406
Μπενάκη	796.162
Αρχαίας Ολυμπίας	761.184
Λευκού Πύργου	500.808

Πηγή: ΕΛΣΤΑΤ

³⁴ Το 2019 οι τιμές των εισιτηρίων στον αρχαιολογικό χώρο της Αρχαίας Μεσσήνης μειώθηκαν από τα 12 / 6 στα 10 / 5 ευρώ. Την ίδια χρονιά οι εισπράξεις στο χώρο αυτό ξεπέρασαν τις 340 χιλιάδες ευρώ.

Τα 8 Μουσεία με εισπράξεις περισσότερες από 500.000 ευρώ (2019)

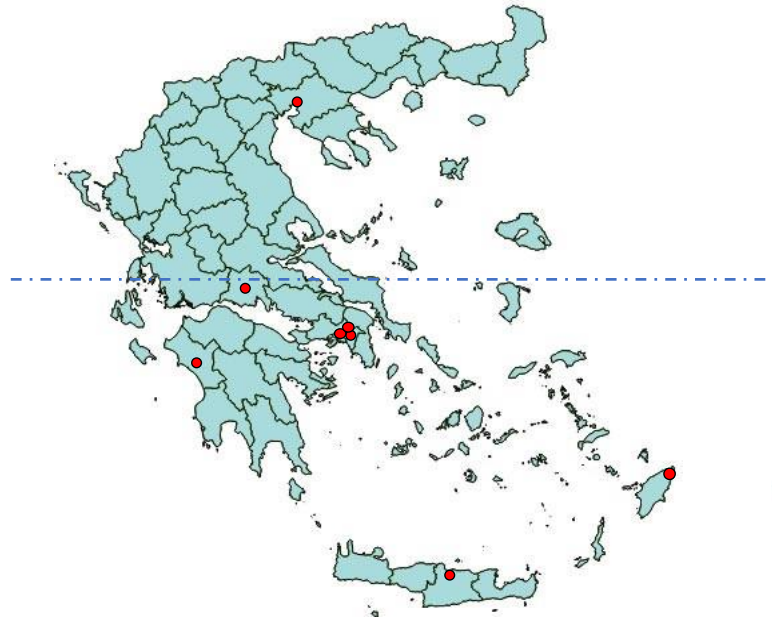

Από αυτά τα οκτώ μουσεία, τα πέντε είναι στενά συνδεδεμένα με καθιερωμένους αρχαιολογικούς χώρους και μνημεία (Ακρόπολη, Κνωσός, Δελφοί, Μεσαιωνική Ρόδος, Ολυμπία). Σε μεγάλο βαθμό οι ροές των επισκεπτών στα ελληνικά μουσεία προσδιορίζονται από την εμβέλεια των αρχαιολογικών χώρων με τους οποίους τα μουσεία αυτά είναι συνδεδεμένα. Το 1970, τα επτά μουσεία με τις μεγαλύτερες εισπράξεις ήταν τα εξής:

ΜΟΥΣΕΙΟ	ΕΙΣΠΡΑΞΕΙΣ 1970 (Δραχμές)
Εθνικόν Αρχαιολογικόν	4.009.041
Ηρακλείου	1.322.410
Δελφών	1.652.808
Ρόδου	822.460
Στοάς Αττάλου	718.620
Παλατίου Μεγάλου Μαγίστρου	681.329
Αρχαίας Ολυμπίας	543.485

Πηγή: ΕΛΣΤΑΤ

Όπως στους αρχαιολογικούς χώρους, έτσι και στα μουσεία, η εικόνα των τελευταίων πενήντα χρόνων έχει παραμείνει ουσιαστικά αμετάβλητη, με την εξαίρεση του νέου Μουσείου Ακρόπολης και του Μουσείου του Λευκού Πύργου:

- Η Στοά Αττάλου λειτουργεί με ενιαίο εισιτήριο με τον αρχαιολογικό χώρο της Αρχαίας Αγοράς, που περιλαμβάνεται στον κατάλογο των 24 πλέον επισκέψιμων αρχαιολογικών χώρων.
- Το Αρχαιολογικό Μουσείο της Ρόδου δεν παρουσιάζεται στον κατάλογο του 2019, αλλά είναι πολύ κοντά στις 500.000 ευρώ (487.309 για την ακρίβεια).
- Το Μουσείο Μπενάκη δεν εμφανίζεται στον κατάλογο του 1970 απλά γιατί είναι όγδοο, με εισπράξεις 392.430 δραχμές.

Επίσης, όπως στους αρχαιολογικούς χώρους, έτσι και στα μουσεία έχει δημιουργηθεί κλειστή ομάδα ισχυρών πόλων έλξης επισκεπτών. Το φράγμα που πρέπει να υπερβεί ένα νέο μουσείο, ώστε να ενταχθεί σε αυτή την

ομάδα των πρωταθλητών φαίνεται ότι είναι πολύ υψηλό. Η εμφάνιση του Μουσείου Ακρόπολης και η κατάκτηση από αυτό της πρώτης θέσης στην κατάταξη, αποτελεί ένα εξαιρετικό γεγονός, που αναμφίβολα οφείλεται στην άρρηκτη σύνδεση του Μουσείου με τον αρχαιολογικό χώρο της Ακρόπολης και τα μνημεία του Ιερού Βράχου, στη μοναδική αξία των συλλογών του, στις εξαιρετικές κτηριακές εγκαταστάσεις του, στις άριστες υπηρεσίες που προσφέρει, καθώς και στη γεωγραφική του θέση, στο κέντρο δηλαδή της πρωτεύουσας της χώρας.

Αυτή η σταθερότητα των αρχαιολογικών χώρων και των μουσείων που έχουν καθιερωθεί διεθνώς ως τουριστικοί προορισμοί είναι η βάση των φαινομένων που έχουν περιγραφεί, ως δια- και ενδο-περιφερειακές ανισοκατανομές των ροών του πολιτιστικού τουρισμού.

9.4 Προβλήματα υπερτουρισμού

Τις τελευταίες δεκαετίες πραγματοποιήθηκε μία θεαματική αύξηση του τουριστικού τομέα παγκοσμίως, ιδιαίτερα των αεροπορικών μετακινήσεων και των ταξιδιών με κρουαζιερόπλοια. Η εξέλιξη αυτή, σε συνδυασμό με την άνιση κατανομή των τουριστικών ροών ανάμεσα στις διαφορετικές χώρες, αλλά και ανάμεσα σε περιοχές κάθε χώρας, έχει οδηγήσει σε συγκέντρωση πού μεγάλου αριθμού τουριστών, αριθμού δηλαδή που υπερβαίνει τη φέρουσα ικανότητα του τουριστικού προορισμού³⁵.

Το φαινόμενο της υπερβολικής συγκέντρωσης τουριστών σε συγκεκριμένους προορισμούς έχει αρνητικές επιπτώσεις τόσο στην ποιότητα ζωής των κατοίκων, όσο και στην εμπειρία των επισκεπτών. Προκειμένου να περιγραφεί αυτή η νέα κατάσταση, επινοήθηκε ο όρος «υπερτουρισμός» (*overtourism*). Με τον όρο αυτό χαρακτηρίζονται «προορισμοί στους οποίους οι κάτοικοι ή οι επισκέπτες αισθάνονται ότι συνυπάρχουν υπερβολικά πολλοί τουρίστες και ότι η ποιότητα ζωής στην περιοχή ή η ποιότητα της εμπειρίας έχουν υποβαθμιστεί σε απαράδεκτο βαθμό»³⁶.

Ένας δείκτης που χρησιμοποιείται για να αξιολογηθούν οι πιέσεις που ασκούνται από τις τουριστικές ροές είναι η «τουριστική πυκνότητα», η οποία ορίζεται ως ο λόγος των ετήσιων διανυκτερεύσεων στα τουριστικά καταλύματα μιας περιοχής δια το εμβαδόν της περιοχής αυτής. Το 2018, ο μέσος όρος της Ε.Ε. ήταν 656 διανυκτερεύσεις ανά τετραγωνικό χιλιόμετρο (km²)³⁷. Η τουριστική πυκνότητα είναι εν γένει υψηλότερη στα μητροπολιτικά και αστικά κέντρα, σε ορισμένες παράκτιες περιοχές (ιδιαίτερα σε νησιά). Στον χάρτη που ακολουθεί φαίνεται ότι οι Περιφέρειες με την υψηλότερη τουριστική πυκνότητα στην Ελλάδα είναι η Αττική, το Νότιο Αιγαίο, η Κρήτη και τα Ιόνια Νησιά.

Τουριστική πυκνότητα στις περιφέρειες της Ε.Ε.
(2018)

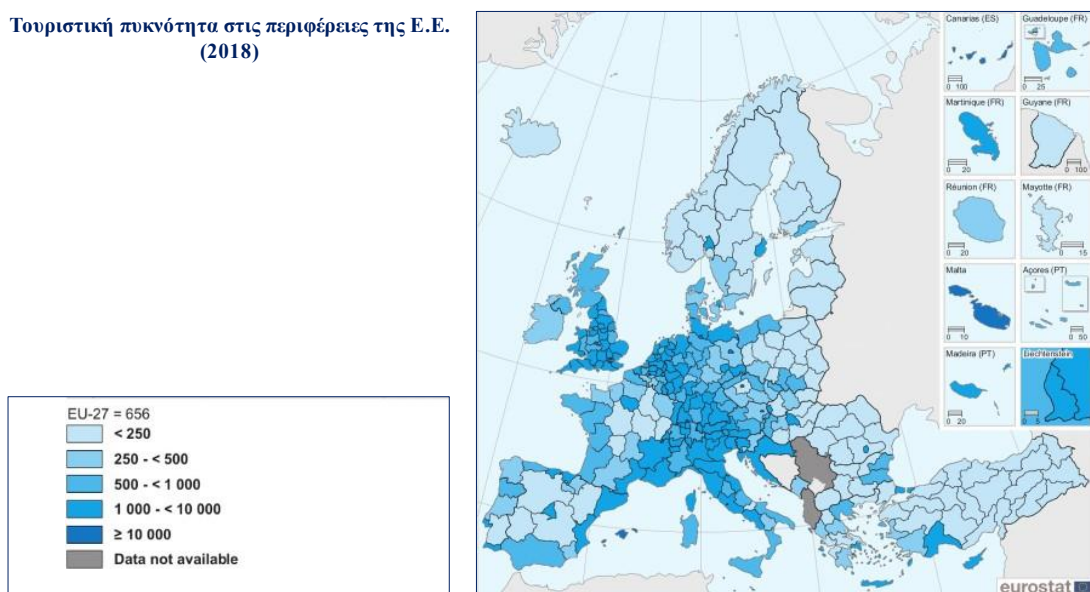

Πηγή: Eurostat

³⁵ Ο Παγκόσμιος Οργανισμός Τουρισμού (UNWTO) ορίζει ως φέρουσα ικανότητα «τον μέγιστο αριθμό ανθρώπων που μπορούν να επισκεφθούν έναν τουριστικό προορισμό ταυτόχρονα, χωρίς να προκαλέσουν καταστροφή του φυσικού, οικονομικού, κοινωνικού και πολιτιστικού περιβάλλοντος, ούτε και μία μη αποδεκτή υποβάθμιση του βαθμού ικανοποίησης των επισκεπτών» (UNWTO, στο «*Overtourism? Understanding and Managing Urban Tourism Growth beyond Perceptions Executive Summary*», <https://www.e-unwto.org/doi/epdf/10.18111/9789284420070>).

³⁶ Ο.π.

³⁷ Eurostat, «*Nights spent in tourist accommodation relative to total area*», 2018, [https://ec.europa.eu/eurostat/statistics-explained/index.php?title=File:Nights_spent_in_tourist_accommodation_relative_to_total_area_2018_\(nights_spent_in_tourist_accommodation_per_km%C2%B2_by_NUTS_2_regions\)_RYB20.jpg#file](https://ec.europa.eu/eurostat/statistics-explained/index.php?title=File:Nights_spent_in_tourist_accommodation_relative_to_total_area_2018_(nights_spent_in_tourist_accommodation_per_km%C2%B2_by_NUTS_2_regions)_RYB20.jpg#file).

Όπως ήδη έχει αναφερθεί, οι αλλοδαποί τουρίστες της Αττικής συγκεντρώνονται στο ιστορικό κέντρο της Αθήνας, γύρω από την Ακρόπολη. Αυτό προκαλεί διάφορα προβλήματα, τόσο στους κατοίκους (π.χ. αλλοίωση της φυσιογνωμίας και της λειτουργικότητας περιοχών του κέντρου της πόλης) όσο και τους επισκέπτες, οι οποίοι συχνά υποχρεώνονται σε μακρά αναμονή κάτω από συνθήκες καύσωνα, προκειμένου να επισκεφθούν την Ακρόπολη.

Για τη συνολική αντιμετώπιση των προβλημάτων του υπερτουρισμού, εφόσον το φαινόμενο επανεμφανιστεί, θα απαιτηθούν ποικίλες πολιτικές που θα επιλύσουν διάφορα προβλήματα, όπως, ενδεικτικά, η βραχυχρόνια μίσθωση κατοικιών, η διαχείριση τραπεζοκαθισμάτων σε δημόσιους χώρους, η διαχείριση των ροών των επισκεπτών κρουαζιέρας, η κίνηση και στάθμευση των τουριστικών λεωφορείων, κ.λπ..

Ειδικότερα, σε ό,τι αφορά τις τουριστικές ροές στους αρχαιολογικούς χώρους και στα μουσεία του κέντρου της Αθήνας, σημειώνονται τα ακόλουθα:

- Η εισαγωγή του ηλεκτρονικού εισιτηρίου μπορεί να προσφέρει έξυπνες λύσεις στο θέμα της ορθολογικής διαχείρισης των επισκεπτών.
- Η αποκέντρωση των τουριστικών ροών, τόσο στο εσωτερικό του πολεοδομικού συγκροτήματος της Αθήνας, όσο και ευρύτερα στην Αττική, μπορεί να συνεισφέρει θετικά στην αποσυμφόρηση του ιστορικού κέντρου της πρωτεύουσας.

10. ΥΠΟΔΟΜΕΣ ΚΑΙ ΘΕΣΜΟΙ ΣΥΓΧΡΟΝΟΥ ΠΟΛΙΤΙΣΜΟΥ ΣΤΗΝ ΑΤΤΙΚΗ

10.1 Εποπτευόμενοι και Δημόσιοι Φορείς Σύγχρονου Πολιτισμού

Στην Αθήνα έχουν την έδρα τους ιδιαίτερα σημαντικοί Οργανισμοί, οι οποίοι καλύπτουν όλες τις εκφάνσεις του Σύγχρονου Πολιτισμού. Ενδεικτικά αναφέρονται:

- Ελληνικό Φεστιβάλ Α.Ε.
- Εθνικό Θέατρο
- Εθνική Λυρική Σκηνή
- Οργανισμός Μεγάλου Μουσικής Αθηνών (Ο.Μ.Μ.Α.)
- Εθνική Πινακοθήκη και Μουσείο Αλεξάνδρου Σούτζου
- Εθνικό Μουσείο Σύγχρονης Τέχνης
- Επιμελητήριο Εικαστικών Τεχνών Ελλάδος
- Ελληνικό Κέντρο Κινηματογράφου
- Ταινιοθήκη της Ελλάδας,
- Ειδικό Ταμείο Οργανώσεως Συναυλιών της Κρατικής Ορχήστρας Αθηνών
- Ελληνικό Ίδρυμα Πολιτισμού
- Το Μουσείο Άλεξ Μυλωνά – MOMus

Οι παραπάνω φορείς οι οποίοι καλύπτουν πολλούς και διαφορετικούς τομείς της σύγχρονης καλλιτεχνικής δημιουργίας (Θέατρο, Μουσική, Χορός, Εικαστικά, κ.λπ.), συμβάλλουν καθοριστικά στην πολιτιστική παραγωγή της Αθήνας και της χώρας στο σύνολο της. Παραδοσιακά, αποτελούν εξαιρετικά σημαντική συνιστώσα των θεσμών και των πολιτιστικών δράσεων που καθιστούν την Αθήνα μητροπολιτικό κέντρο του Σύγχρονου Πολιτισμού στη χώρα μας.

Επίσης, στην Αθήνα λειτουργούν οι ακόλουθες σημαντικές κρατικές δομές καλλιτεχνικής εκπαίδευσης:

- Ανώτατη Σχολή Καλών Τεχνών
- Κρατική Σχολή Ορχηστρικής Τέχνης (Κ.Σ.Ο.Τ.)
- Ανώτερη Σχολή Δραματικής Τέχνης Εθνικού Θεάτρου
- Ανώτερη Σχολή Χορού Εθνικής Λυρικής Σκηνής
- Ωδείο Αθηνών το οποίο, ιδρύθηκε το 1871 και αποτελεί το αρχαιότερο μουσικοθεατρικό εκπαιδευτικό Ίδρυμα της νεότερης Ελλάδας
- Το Τμήμα Μουσικών Σπουδών του ΕΚΠΑ
- Το Τμήμα Θεατρικών Σπουδών του ΕΚΠΑ

Παράλληλα, στην Περιφέρεια Αττικής λειτουργεί ένα ευρύτατο δίκτυο πολιτιστικών φορέων που εποπτεύονται από Οργανισμούς Τοπικής Αυτοδιοίκησης. Οι φορείς αυτοί παράγουν κάθε χρόνο ένα πολυδιάστατο πολιτιστικό έργο, είτε σε συνεργασία με τους κρατικούς φορείς, είτε με τη μορφή δικτύων, είτε και αυτοτελώς. Οι 50 δημοτικοί πολιτιστικοί φορείς που καταγράφονται από την ΕΛΣΤΑΤ³⁸ παρουσιάζονται στο Παράρτημα Β.

Σημειώνεται ακόμη ότι στην Αττική λειτουργούν 29 δημοτικές μουσικές σχολές και ωδεία.

³⁸ Πηγή: Πηγή: Μητρώο Φορέων Γενικής Κυβέρνησης, ΕΛΣΤΑΤ.

10.2 Ιδρύματα και Φορείς μη κερδοσκοπικού χαρακτήρα

Παράλληλα με τους εποπτευόμενους και δημόσιους πολιτιστικούς οργανισμούς, στην Αττική λειτουργεί ένας μεγάλος αριθμός ιδρυμάτων μη κερδοσκοπικού χαρακτήρα, που δραστηριοποιούνται στον τομέα του Πολιτισμού. Στην Αττική λειτουργούν τα συντριπτικά περισσότερα και σημαντικότερα πολιτιστικά ιδρύματα αυτής της κατηγορίας, τα οποία χρηματοδοτούνται από ιδιωτικούς πόρους, κληροδοτήματα ή χορηγίες.

Ιδιαίτερα τα τελευταία χρόνια, ο ρόλος αυτών των πολιτιστικών μη κερδοσκοπικών ιδρυμάτων καθίσταται ολοένα και πιο σημαντικός, σε ό,τι αφορά τα πολιτιστικά δρώμενα στην Αθήνα και στην Ελλάδα γενικότερα. Πολύ σημαντικός είναι ο ρόλος του Ιδρύματος Σταύρος Νιάρχος, μετά τη λειτουργία της εμβληματικής επένδυσης «Κέντρο Πολιτισμού ΙΣΝ» στο Φαληρικό Δέλτα, που περιλαμβάνει την Εθνική Λυρική Σκηνή, την Εθνική Βιβλιοθήκη και το Πάρκο Σταύρος Νιάρχος. Επίσης πολύ σημαντική είναι η παρουσία του Ιδρύματος Ωνάση με τη λειτουργία της Στέγης Γραμμάτων και Τεχνών επί της λεωφόρου Συγγρού. Οι δύο αυτές υποδομές, μαζί με το Εθνικό Μουσείο Σύγχρονης Τέχνης έχουν συμβάλει καθοριστικά στην ενίσχυση της σύγχρονης πολιτιστικής ταυτότητα του άξονα της Συγγρού. Στον άλλο οδικό άξονα που συνδέει την Αθήνα με τον Πειραιά χωροθετείται το Ίδρυμα Κακογιάννη, που μαζί με άλλες υποδομές πολιτισμού, όπως το Μουσείο Μπενάκη, η Σχολή Καλών Τεχνών, το Κέντρο Πολιτισμού «Ελληνικός Κόσμος» κ.ά. διαμορφώνουν την πολιτιστική φυσιογνωμία της οδού Πειραιώς.

Δεν πρέπει να παραγνωριστεί η συνεχής δραστηριότητα και των άλλων Ιδρυμάτων, τα οποία με τη συνεχή παρουσία τους, τόσο μέσω εκδηλώσεων, όσο και μέσω χορηγιών και δωρεών διαδραματίζουν συχνά καθοριστικό ρόλο στην προώθηση και προβολή του πολιτισμού της χώρας μας. Στο Παράρτημα Γ καταγράφονται τα σημαντικότερα από τα πολιτιστικά μη κερδοσκοπικά ιδρύματα που δραστηριοποιούνται στην Περιφέρεια Αττικής.

Τέλος, στην ενότητα αυτή πρέπει να συμπεριληφθεί ένας μεγάλος αριθμός πολιτιστικών σωματείων που δραστηριοποιούνται στην Αττική. Πολλά από αυτά παράγουν σημαντικό πολιτιστικό έργο. Χαρακτηριστικά παραδείγματα είναι τα εξής:

- ο Φιλολογικός Σύλλογος «Παρνασσός» που ιδρύθηκε το 1865,
- το Λύκειο των Ελληνίδων, που ιδρύθηκε το 1911,
- το Χοροθέατρο «Δόρα Στράτου» που ιδρύθηκε το 1953 και σήμερα αποτελεί Κοινοφελή Οργανισμό, επιχορηγούμενο από το Υπουργείο Πολιτισμού και τον ΕΟΤ υπό την αιγίδα του Δήμου Αθηναίων.³⁹

³⁹ Περιλαμβάνει συγκρότημα παραδοσιακών χορών και μουσικής με 75 χορευτές, οργανοπαίκτες και τραγουδιστές, Σχολή Χορού, συλλογή από πάνω από 2.000 μουσειακές φορεσιές, Βιβλιοθήκη και αρχείο ηχογραφήσεων, ταινιών, φωτογραφιών και δίσκων καθώς και κηποθέατρο 860 θέσεων στο Λόφο Φιλοπάππου, το οποίο φιλοξενεί πλήθος καλοκαιρινών εκδηλώσεων με σημαντική προσφορά στον πολιτιστικό τουρισμό της Αθήνας. Πηγή: <https://www.grdance.org/overview/>.

10.3 Θεατρικές - μουσικές σκηνές και κινηματογραφικές αίθουσες

Η πολιτιστική κίνηση στην Περιφέρεια της Αττικής δημιουργεί τις προϋποθέσεις, τόσο από την πλευρά της προσφοράς, όσο και από την πλευρά της ζήτησης, για τη λειτουργία πολιτιστικών φορέων αμιγώς ιδιωτικού χαρακτήρα, κάτω από διάφορα νομικά σχήματα (π.χ. ανώνυμες εταιρείες, Αστικές μη Κερδοσκοπικές, κ.ά.).

Για παράδειγμα στην Αττική λειτουργεί ένας μεγάλος αριθμός θεατρικών σκηνών, που διακρίνονται τόσο ως προς το μέγεθος, όσο και ως προς το ρεπερτόριό τους. Αν και δεν υπάρχει μία επίσημη καταγραφή των μη κρατικών θεατρικών σκηνών, με αποτέλεσμα ο χώρος να παραμένει σχετικά «αχαρτογράφητος», υπολογίζεται ότι ο αριθμός των κλειστών (χειμερινών) θεατρικών σκηνών ανέρχεται σε 135, όπως παρουσιάζεται και στο Παράρτημα Δ⁴⁰. Στην κατηγορία αυτή συγκαταλέγονται αναγνωρισμένες θεατρικές σκηνές, όπως ενδεικτικά είναι το Παλλάς, το Θέατρο Τέχνης, το Θέατρο της οδού Κυκλάδων, το Θέατρο Πόρτα αλλά και άλλες που έχουν αναδειχθεί τις τελευταίες δεκαετίες, όπως ο Φούρνος, η Σφενδόνη, το Χυτήριο, το θέατρο Πορεία, κ.α.

Την τελευταία εικοσαετία, η ίδρυση μικρών θεατρικών σκηνών σε περιοχές όπως το Γκάζι, ο Βοτανικός, εκατέρωθεν της Πειραιώς και της Ιεράς Οδού αντίστοιχα, η Καλλιθέα, το Κουκάκι και ο Νέος Κόσμος εκατέρωθεν της λεωφόρου Συγγρού, το Παγκράτι, κ.λπ., έδωσε στις περιοχές αυτές μία θεατρική «ταυτότητα» ή ισχυροποίησε μία ήδη υπάρχουσα. Στην κατηγορία αυτή ανήκει και η θεατρική γειτονιά του Ψυρρή, με συνεχή παρουσία στα θεατρικά δρώμενα της πόλης τα τελευταία τριάντα χρόνια μέσα από αναγνωρισμένες θεατρικές σκηνές (Εμπρός, Αποθήκη, Ήβη, Εμπορικό, κ.ά.), οι οποίες συνέβαλλαν καθοριστικά στην μετατόπιση των κύριων οικονομικών δραστηριοτήτων της περιοχής από τη βιοτεχνία, χειροτεχνία κι επιπλοποιία, στον τομέα της ψυχαγωγίας – διασκέδασης και στη συνολική αλλαγή της φυσιογνωμίας της περιοχής.

Η συντριπτική πλειονότητα των θεατρικών σκηνών συγκεντρώνεται, όπως είναι αναμενόμενο, στον Κεντρικό Τομέα Αθηνών, και ιδιαίτερα στο μητροπολιτικό κέντρο. Ιδιαίτερα κατά τη δεκαετία του 2000, οπότε και αυξήθηκε θεαματικά η θεατρική δραστηριότητα, φαίνεται ότι διαμορφώθηκαν οι εξής χωρικές τάσεις⁴¹:

- «παραδοσιακές» θεατρικές συγκεντρώσεις διατηρήθηκαν με ήπιο ρυθμό αύξησης των θεατρικών σκηνών, κυρίως στο κέντρο της πόλης και τα Εξάρχεια,
- λιγότερο παραδοσιακές, αλλά προϋπάρχουσες, χωρικές συγκεντρώσεις της θεατρικής δραστηριότητας, ενισχύθηκαν ιδιαίτερα, όπως η μικρή συνοικία του Ψυρρή, το Μεταξουργείο, το Γκάζι και την Κυψέλη,
- νέες, δυναμικές θεατρικές συγκεντρώσεις αναδείχθηκαν στον Βοτανικό, τον Κεραμεικό, τον Νέο Κόσμο και τον Ταύρο.

Στο Γκάζι, το Μεταξουργείο, τον Κεραμεικό και τον Βοτανικό, η εγκατάσταση των θεάτρων ευνοήθηκε από το κτηριακό απόθεμα κυρίως βιομηχανικών κτιρίων και την άμεση γειννίαση με το κέντρο. Επίσης, η δημιουργία της «Τεχνόπολης» (1999) και του νέου σταθμού του μετρό «Κεραμεικός» (2007) συνέβαλλαν στην αλλαγή της εικόνας των περιοχών αυτών, και σε συνδυασμό με τον ιδιαίτερο πολιτιστικό χαρακτήρα που είχε ήδη αναπτυχθεί, δημιούργησαν ευνοϊκό περιβάλλον για την προσέλκυση πολιτιστικών δραστηριοτήτων. Στον Νέο Κόσμο σημαντικός παράγοντας για την αύξηση της πολιτιστικής δραστηριότητας, ήταν η εγκατάσταση της «Στέγης Γραμμάτων και Τεχνών» το 2010, ενώ η παρουσία του Θεάτρου του Νέου Κόσμου (1999) και της μουσικής σκηνής Σταυρός του Νότου (1995) στην περιοχή είχε δώσει ήδη από τότε μία σημαντική ώθηση στα καλλιτεχνικά δρώμενα. Στον Ταύρο, η χωροθέτηση νέων θεατρικών σκηνών συνδέεται με την εγκατάσταση

⁴⁰ Σημειώνεται ότι σύμφωνα με τα στοιχεία που είναι αναρτημένα στην Πύλη Πολιτιστικών Φορέων του Υπουργείου Πολιτισμού, είναι εγγεγραμμένοι 564 φορείς από όλη την Ελλάδα με αντικείμενο δραστηριότητας το Θέατρο, από τους οποίους ένα πολύ μεγάλο ποσοστό αντιστοιχεί στην Αθήνα.

⁴¹ Βλέπε <https://www.athenssocialatlas.gr/άρθρο/θέατρα/> από όπου έχουν συγκεντρωθεί οι βασικές πληροφορίες της ενότητας για την χωρική συγκέντρωση, τα χαρακτηριστικά και τη χωρητικότητα των αθηναϊκών θεάτρων

του Ιδρύματος «Μιγάλης Κακογιάννης», του Κέντρου Πολιτισμού του ΙΜΕ «Ελληνικός Κόσμος», αλλά και της ευρύτερης ανάδειξης της οδού Πειραιώς σε νέο δυναμικό πολιτιστικό άξονα της Αθήνας.

Ως προς το μέγεθος των αθηναϊκών θεάτρων, το μεγαλύτερο ποσοστό εξ αυτών (57%) έχει μικρή χωρητικότητα, έως 200 θέσεις και αφορά κυρίως νέες σκηνές που ξεκίνησαν να λειτουργούν μετά το 2000, σε αντίθεση με τα θέατρα μεσαίας χωρητικότητας (400 - 700 θέσεις) τα οποία τείνουν να είναι παλαιότερων δεκαετιών. Τα θέατρα χωρητικότητας μεγαλύτερης των 1.000 θεατών στην Αθήνα είναι πέντε. Εκτός από το θέατρο «Παλλάς», κατασκευής του 1932 που εκσυγχρονίστηκε σχετικά πρόσφατα, τα υπόλοιπα τέσσερα δημιουργήθηκαν κατά το διάστημα 2005-2014. Πρόκειται για το θέατρο Badminton (του οποίου η λειτουργία σήμερα έχει ανασταλεί), το θέατρο του Κέντρου Πολιτισμού «Ελληνικός Κόσμος», το θέατρο της «Στέγης Γραμμάτων και Τεχνών» του Ιδρύματος Ωνάση και το θέατρο «Πάνθεον». Σε αυτά πρέπει να προστεθεί και το Christmas Theater, χωρητικότητας 3.000 θεατών που κατασκευάστηκε το 2018 και βρίσκεται στο κλειστό Ολυμπιακό στάδιο Γαλασίου. Η κατασκευή των θεατρικών αυτών σκηνών φανερώνει το έλλειμμα που υπήρχε σε χώρους ικανούς να φιλοξενήσουν μεγάλες παραγωγές. Οι επόμενοι χάρτες αποτυπώνουν την χωρική συγκέντρωση και τη δυναμικότητα των χειμερινών θεάτρων.

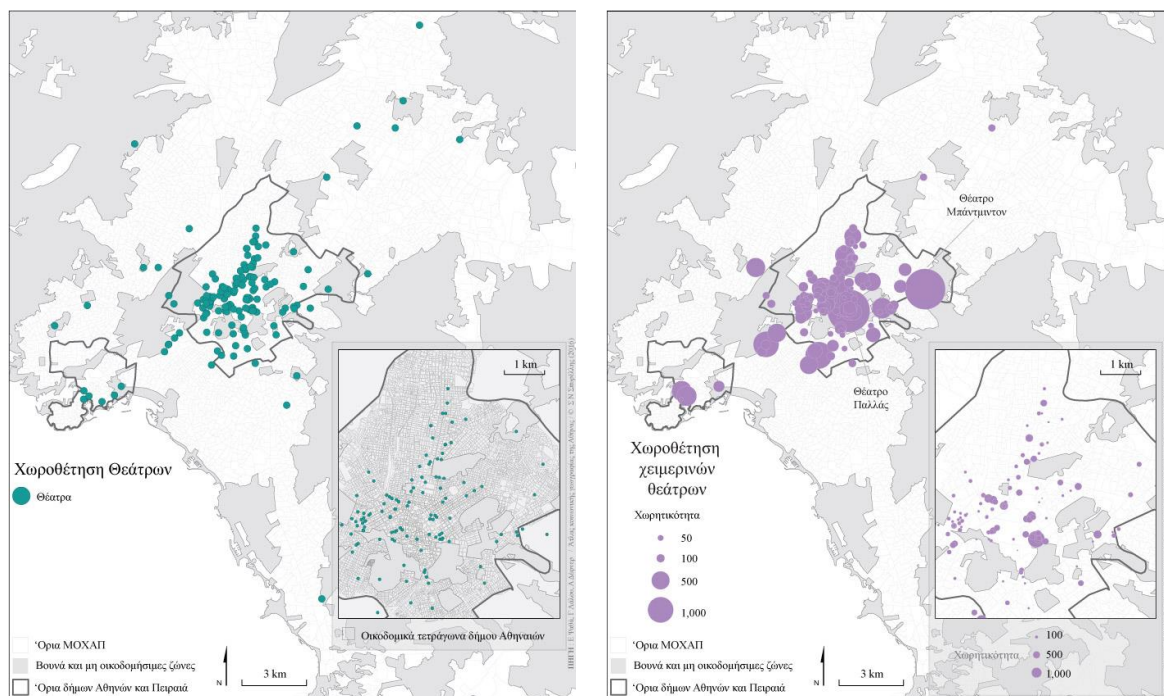

Πηγή: Δέφνερ Αλέξιος-Μιχαήλ, Λάλου Γεωργία, Ψαθά Εύα, *Θέατρα*, <https://www.athenssocialatlas.gr>

Παράλληλα τις τελευταίες δεκαετίες έχουν δημιουργηθεί «πολυχώροι» στους οποίους το θέατρο λειτουργεί τόσο ως χώρος παραστάσεων, όσο και ως εργαστήρι με θεατρικά δρώμενα και σεμινάρια για παιδιά και ενήλικες. Παράλληλα οι χώροι αυτοί φιλοξενούν ταυτόχρονα, συχνά με εναλλασσόμενο ρεπερτόριο, μουσικές ή και χορευτικές παραστάσεις, μαζί με σεμινάρια / εργαστήρια μουσικής, υποκριτικής, χορού κ.λπ. Οι χώροι αυτοί, που εντοπίζονται κυρίως στον κεντρικό τομέα έχουν μία δυναμική αυξητική πορεία.

Στους κλειστούς θεατρικούς χώρους θα πρέπει να προστεθούν και τα ανοικτά θέατρα τα οποία κατανέμονται σε ολόκληρη την έκταση του πολεοδομικού συγκροτήματος, γεγονός που ευνοείται από το καθεστώς λειτουργίας τους, εφόσον τα μισά περίπου από τα θερινά θέατρα της Αττικής είναι δημοτικά. Ενδεικτικά αναφέρονται το Θέατρο Άλσους στο Πεδίον του Άρεως, το Θέατρο Λυκαβηττού, το κηποθέατρο «Δόρα Στράτου», τα δύο Θέατρα Βράχων στο Βύρωνα (το «Μελίνα Μερκούρη» και το μικρότερο «Άννα Συνοδινού»), το θέατρο Πέτρας στην Πετρούπολη, το Κηποθέατρο Παπάγου, το Δημοτικό Θέατρο Ρεματιάς στο Χαλάνδρι και το Βεάκειο

Δημοτικό Θέατρο. Πολλά από αυτά φιλοξενούν κάθε χρόνο σημαντικές θεατρικές παραγωγές μεταξύ των οποίων και του Φεστιβάλ Αθηνών παράλληλα με συναυλίες και άλλες καλλιτεχνικές εκδηλώσεις. Ωστόσο, τις τελευταίες δεκαετίες πολλά από τα γνωστά θερινά θέατρα της πόλης έχουν κλείσει καθώς η λειτουργία τους θεωρείται πλέον επιχειρηματικά ασύμφορη.

Στο σημείο αυτό θα πρέπει να αναφερθεί ότι στους ανοικτούς χώρους καλλιτεχνικών εκδηλώσεων είναι καθοριστική η παρουσία των αρχαιολογικών χώρων και μνημείων που έχουν καθιερωθεί ως χώροι θεατρικών παραστάσεων και μουσικών συναυλιών. Επιπλέον, τα τελευταία χρόνια, εκτός από τα αρχαία ωδεία και τα θέατρα της Αθήνας, οι καλοκαιρινές καλλιτεχνικές εκδηλώσεις της πόλης φιλοξενούνται όλο και περισσότερο σε νέους χώρους, όπως οι κήποι και τα προαύλια των Μουσείων, οι μεγάλοι πεζόδρομοι του ιστορικού κέντρου, τα πάρκα, τα άλση και οι πλατείες των δήμων της Αττικής. Οι επόμενοι χάρτες αποτυπώνουν την χωρική συγκέντρωση και τη δυναμικότητα των θερινών θεάτρων.

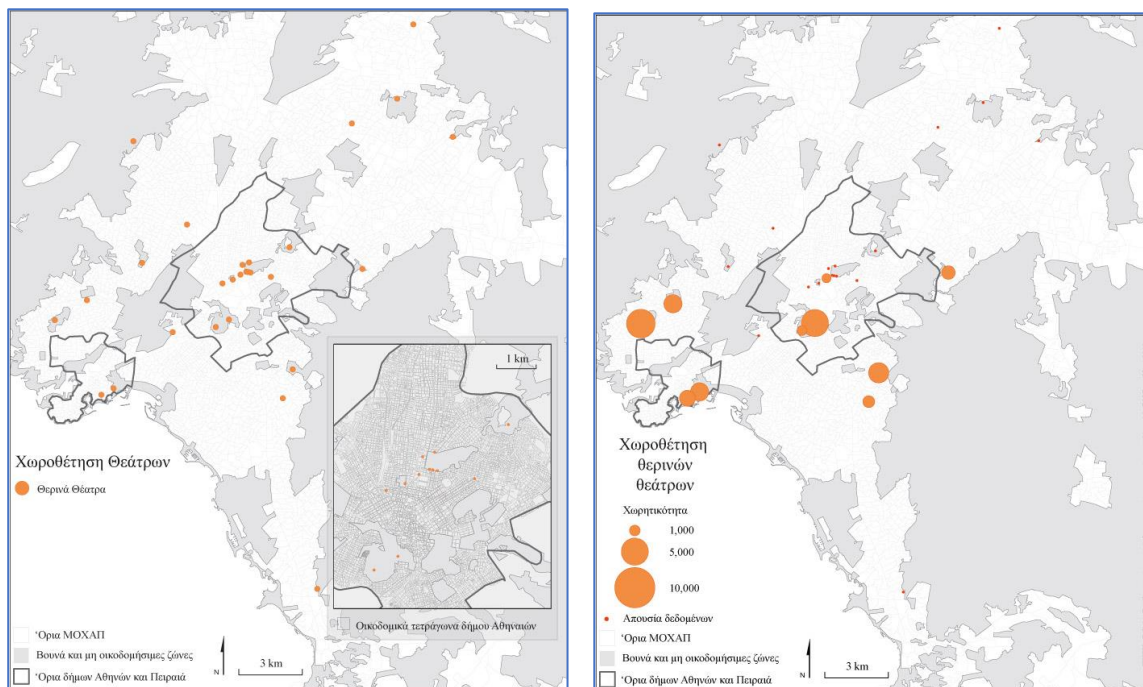

Πηγή: Δέφνερ Αλέξιος-Μιχαήλ, Λάλου Γεωργία, Ψαθά Εύα, Θέατρα, <https://www.athenssocialatlas.gr>

Στο τομέα της μουσικής, εκτός από τις μεγάλες κρατικές μουσικές σκηνές της Αθήνας (Εθνική Λυρική Σκηνή, Μέγαρο Μουσικής Αθηνών) καθώς και το Δημοτικό Μουσικό Θέατρο «Ολύμπια», συνυπάρχουν αρκετοί κλειστοί χώροι που καλύπτουν τις ανάγκες μουσικών εκδηλώσεων και συναυλιών και ανταποκρίνονται σε πολλά διαφορετικά είδη (jazz, σύγχρονη, πειραματική, παραδοσιακή, έντεχνη κ.λπ.). Οι πιο δημοφιλείς εντοπίζονται στο Γκάζι, και την περιοχή της λεωφόρου Συγγρού, στο Μέτς, στα Εξάρχεια και στο Άξονα της οδού Πειραιώς. Εκτός από τους πολυχώρους και τις σκηνές που αναφέρθηκαν ανωτέρω και πληρούν τις προδιαγραφές για μουσικές εγκαταστάσεις, υπάρχουν μικροί χώροι συναυλιών και σε υποδομές πολιτιστικού χαρακτήρα, όπως ενδεικτικά το Γαλλικό Ινστιτούτο, το Goethe στο κέντρο της Αθήνας, κ.α.

Στο τομέα του κινηματογράφου, η δεκαετία του 2000 σηματοδότησε την ανάκαμψη του είδους που είχε σημειώσει σημαντική ύφεση τις προηγούμενες τρεις δεκαετίες⁴². Από τότε, και παρά την αριθμητική τους μείωση,

⁴² Το 1950 στην Αττική καταμετρώνται 153 αίθουσες ενώ το 1969 ο αριθμός αυτός έχει πενταπλασιαστεί φτάνοντας τις 667. Τις επόμενες δεκαετίες ο αριθμός μειώνεται κατακόρυφα. Το 1980 λειτουργούν 402 αίθουσες, ενώ το 1999 περιορίζονται σε 205.

ξεκίνησαν προσπάθειες προβολής της τέχνης του κινηματογράφου και της σινεφιλίας με παράλληλη ανακατασκευή κινηματογραφικών αιθουσών σε αρκετές περιοχές.

Ωστόσο, η ανάκαμψη αυτή συνδέεται, σε μεγάλο βαθμό, με τη νέα μορφή προσφοράς του κινηματογραφικού προϊόντος που εξασφάλισαν οι αίθουσες «multiplex»⁴³ καθώς οι χώροι αυτοί δίνουν τη δυνατότητα επιλογής μεταξύ ταινιών ευρείας κατανάλωσης. Πολλές φορές «συγκατοικούν» με χώρους παράλληλων δραστηριοτήτων που αφορούν διάφορες ηλικιακές κατηγορίες χωρίς να απαιτείται άλλη μετακίνηση. Χωροθετούνται σε κεντρικές οδικές αρτηρίες και κοντά σε σταθμούς μέσων μαζικής μεταφοράς, ακολουθώντας τη λογική των μεγάλων εμπορικών κέντρων των οποίων συχνά αποτελούν συστατικό τους στοιχείο.

Την τελευταία δεκαετία φαίνεται ότι είναι στάσιμη η ανέγερση αμιγώς κινηματογραφικών κτηρίων. Επίσης, σήμερα λειτουργούν 151 κινηματογραφικές αίθουσες (52 στον κεντρικό τομέα, 14 στον Πειραιά και 24 στο βόρειο τομέα), αριθμός μειωμένος σε σχέση με το 2010 που καταγράφονταν 164 αίθουσες σε λειτουργία. Σε γενικές γραμμές, η εξέλιξη της χωροθέτησης των κινηματογραφικών αιθουσών δείχνει ότι η προσφορά του κινηματογραφικού είδους στην Αθήνα ακολούθησε τόσο την πληθυσμιακή εξέλιξη της πόλης – δηλαδή την εκρηκτική της μεγέθυνση και εξάπλωση – όσο και τις μεταβολές που αυτή η προσφορά παρουσίασε διεθνώς στην προσπάθεια να επιβιώσει απέναντι στον μεγάλο ανταγωνισμό της εξατομικευμένης και κατ' οίκον παροχής ανάλογου προϊόντος.

Οι θερινές κινηματογραφικές αίθουσες συνεχίζουν να κατέχουν την πρώτη θέση στις προτιμήσεις του ευρέος κοινού, αφού συνιστούν ιδανικούς ανοικτούς χώρους αναψυχής, ενώ αποτελούν και λειτουργικό στοιχείο της γειτονιάς. Το 1997 το ΥΠΕΧΩΔΕ χαρακτήρισε διατηρητέα τη χρήση 47 θερινών κινηματογράφων που βρίσκονται εντός του λεκανοπεδίου Αττικής⁴⁴. Ωστόσο, σήμερα λειτουργούν λιγότεροι από τους μισούς, το οποίο σημαίνει ότι η βιωσιμότητά τους είναι ιδιαίτερα εύθραυστη.

Τόσο οι χειμερινές αίθουσες κινηματογράφων, όσο και τα θερινά σινεμά αποτελούν σημαντικές υποδομές που εντάσσονται στο χώρο της πολιτιστικής βιομηχανίας και οι οποίες τις τελευταίες δεκαετίες έχουν φιλοξενήσει σημαντικά φεστιβάλ κινηματογράφου, όπως το Διεθνές Φεστιβάλ Κινηματογράφου της Αθήνας 'Νύχτες Πρεμιέρας' (Όπερα, Άστυ, Δαναός, Ιντεάλ), το Φεστιβάλ Πρωτοποριακού Κινηματογράφου της Αθήνας (Λαΐς), το Athens Open Air Festival (Θησείο, Σινέ Παρί, Λαΐς, Αίγλη Ζαπτείου, Δεξαμενή, Σινέ Ψυρρή, Ελληνίς, Ζέφυρος, Τριανόν, Σινέ Ριβιέρα), το Cinedoc (Δαναός, Ααβόρα), το Ethnofest - Φεστιβάλ Εθνογραφικού Κινηματογράφου Αθήνας (Άστορ) και άλλα.

⁴³ Με τους όρους «multiplex» ή «πολυκινηματογράφοι» χαρακτηρίζονται όσοι διαθέτουν δύο ή περισσότερες αίθουσες.

⁴⁴ <https://paliasinema.wordpress.com/kinimatografo/>

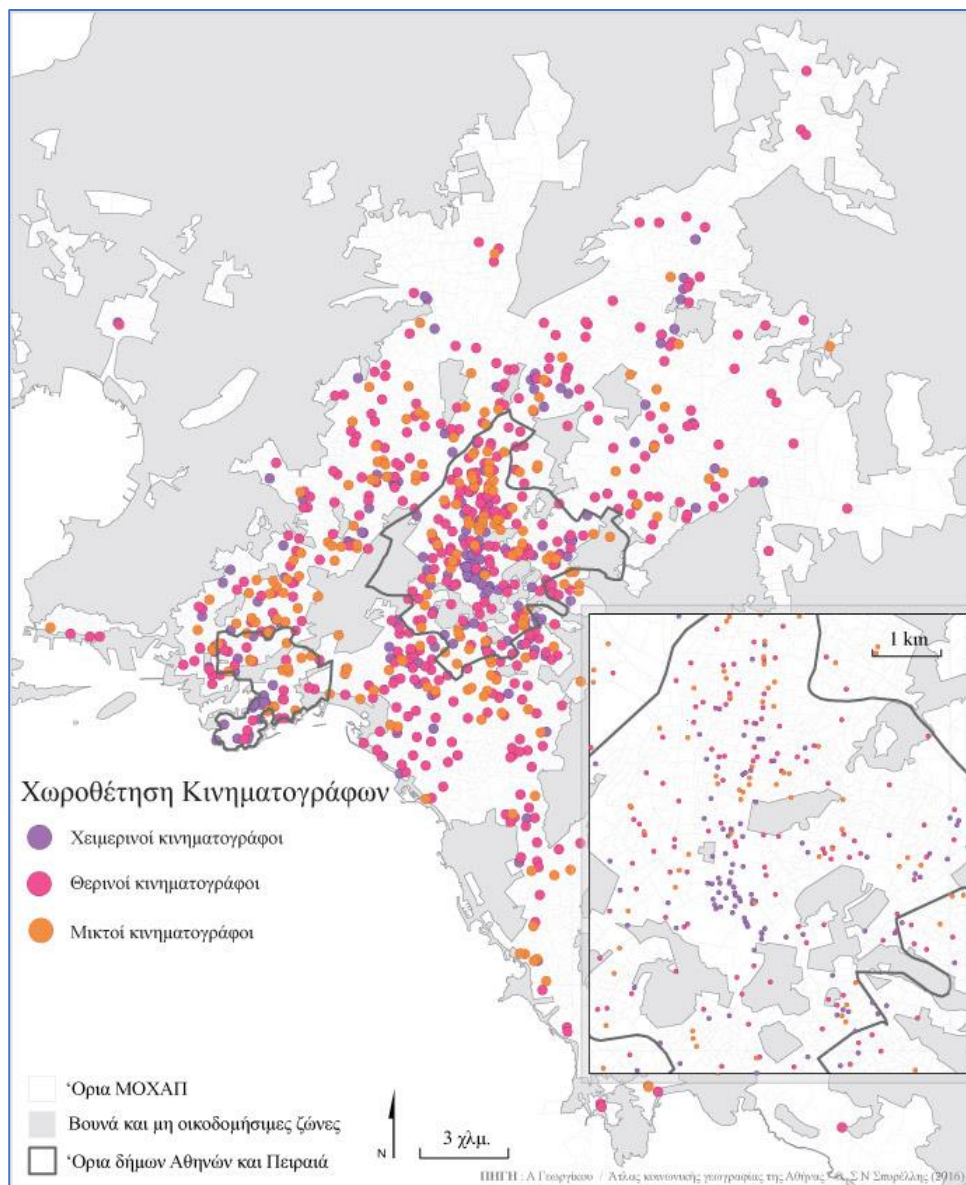

Πηγή: Γεωργίου Αφροδίτη, Η εξέλιξη του αριθμού και της χωροθέτησης των κινηματογραφικών αιθουσών την περίοδο 1950 - 2015, <https://www.athenssocialatlas.gr>

10.4 Τα φεστιβάλ στην Περιφέρεια Αττικής

Τα φεστιβάλ συνεισφέρουν αποφασιστικά στην πολιτιστική υποδομή μιας πόλης καθώς διαδραματίζουν καθοριστικό ρόλο στην ανάπτυξη της τοπικής και της περιφερειακής πολιτιστικής προσφοράς και συμβάλλουν σημαντικά στην οικονομική και κοινωνική ανάπτυξη μικρότερων και μεγαλύτερων πόλεων. Συνιστούν απαραίτητο στοιχείο της πολιτιστικής υποδομής, είτε πρόκειται για τις μεγαλύτερες διοργανώσεις, είτε για τα πολυάριθμα μικρά φεστιβάλ που αναζωογονούν τις πόλεις σε ολόκληρη την Ευρώπη. Οι πολιτιστικοί θεσμοί, στους οποίους συμπεριλαμβάνονται τα φεστιβάλ υψηλού κύρους, αναγνωρίζονται πλήρως ως μέρος της πολιτιστικής υποδομής και είναι αναντικατάστατοι για την παροχή πολιτιστικών υπηρεσιών και εμπειριών⁴⁵. Η αδιατάρακτη συνέχεια των φεστιβάλ, δηλαδή πολιτιστικών εκδηλώσεων που επαναλαμβάνονται σε τακτικά χρονικά διαστήματα (συνήθως ετήσια, διετή, σπανιότερα τετραετή), βελτιώνει την ποιότητα ζωής των μόνιμων κατοίκων μιας πόλης / Περιφέρειας, εμπλουτίζει το προσφερόμενο τουριστικό προϊόν και τονώνει την τοπική οικονομία.

Η Αττική είναι η Περιφέρεια στην οποία κάθε χρόνο διεξάγονται τα περισσότερα φεστιβάλ της Ελλάδας. Αρκετά από αυτά, λόγω της μακρόχρονης ύπαρξής τους και της μεγάλης επισκεψιμότητάς τους, αποτελούν σημαντικούς θεσμούς και ουσιώδες στοιχείο της υποδομής του σύγχρονου πολιτισμού. Συνολικά στην Αθήνα καταγράφονται 95 φεστιβάλ⁴⁶, αρκετά από τα οποία συγκεντρώνουν μεγάλους αριθμούς θεατών / επισκεπτών.

Ενδεικτικά αναφέρονται τα εξής:

- το Φεστιβάλ Αθηνών έχει πραγματοποιήσει 67 διοργανώσεις, ενώ οι θεατές το 2019 ανήλθαν σε 106.000,
- το Φεστιβάλ Βιβλίου έχει πραγματοποιήσει 49 διοργανώσεις,
- τα Αισχύλεια στην Ελευσίνα έχουν πραγματοποιήσει 42 διοργανώσεις,
- το Πανόραμα Ευρωπαϊκού Κινηματογράφου έχει πραγματοποιήσει 33 διοργανώσεις,
- η Art Athina, έχει πραγματοποιήσει 26 διοργανώσεις,
- το Διεθνές Φεστιβάλ Κινηματογράφου της Αθήνας 'Νύχτες Πρεμιέρας' έχει πραγματοποιήσει 26 διοργανώσεις, και ο ετήσιος μέσος όρος των θεατών τα έτη 2017-2019 ήταν 58.000,
- το Φεστιβάλ Γαλλόφωνου Κινηματογράφου Ελλάδος έχει πραγματοποιήσει 21 διοργανώσεις,
- το Athens Digital Arts Festival έχει πραγματοποιήσει 16 διοργανώσεις και ο ετήσιος μέσος όρος των επισκεπτών τα έτη 2017-2019 ήταν 15.700,
- το Διεθνές Φεστιβάλ Επιστημονικών Ταινιών της Αθήνας έχει πραγματοποιήσει 13 διοργανώσεις,
- το CINEDOC έχει πραγματοποιήσει 12 διοργανώσεις, και ο ετήσιος μέσος όρος των θεατών τα έτη 2017-2019 ήταν 12.000,
- το Φεστιβάλ Πρωτοποριακού Κινηματογράφου της Αθήνας της Ταινιοθήκης της Ελλάδος έχει πραγματοποιήσει 11 διοργανώσεις και ο ετήσιος μέσος όρος των θεατών τα έτη 2017-2019 ήταν 28.000 (μαζί με τα συνοδευτικά αφιερώματα),
- το Φεστιβάλ Εθνογραφικού Κινηματογράφου της Αθήνας – ETHNOFEST έχει πραγματοποιήσει 11 διοργανώσεις και ο ετήσιος μέσος όρος των θεατών τα έτη 2017-2019 ήταν 5.000 (μαζί με τις παράλληλες εκδηλώσεις),
- το Athens Open Air Film Festival έχει πραγματοποιήσει 10 διοργανώσεις, και ο ετήσιος μέσος όρος των θεατών τα έτη 2017-2019 ήταν 20.000,
- ο θεσμός «Αρχαίο Δράμα και Σύγχρονες Προσεγγίσεις» του Ιδρύματος Μιχάλης Κακογιάννης έχει πραγματοποιήσει 7 διοργανώσεις.

⁴⁵ Kathrin Deventer, Γενική Γραμματέας της Ένωσης Φεστιβάλ της Ευρώπης, επιστολή προς το Ίδρυμα Μιχάλης Κακογιάννης, που είναι ο κόμβος του Προγράμματος EFFE Europe for Festivals, Festivals for Europe στην Ελλάδα (18.5.2017).

⁴⁶ Πηγή: <https://www.allaboutfestivals.gr/>. Το σύνολο των φεστιβάλ της Αττικής παρουσιάζεται στο Παράρτημα ΣΤ.

Σημαντικό ρόλο στη στήριξη των ετήσιων θεσμών Σύγχρονου Πολιτισμού στην Αττική είχε, από το 2012 και μετά, το συγχρηματοδοτούμενο Επιχειρησιακό Πρόγραμμα της Περιφέρειας Αττικής. Αρχικά υπήρξε εκχώρηση πόρων του ΠΕΠ Αττική του ΕΣΠΑ 2007-2013 στην Ειδική Υπηρεσία Πολιτισμού και Τουρισμού. Οι ετήσιοι θεσμοί που είχαν υποστηριχθεί στην περίοδο 2012-2015 περιλάμβαναν, μεταξύ άλλων:

- την ART ATHINA,
- το Διεθνές Φεστιβάλ Κινηματογράφου της Αθήνας ‘Νύχτες Πρεμιέρας’,
- το Athens Open Air Film Festival,
- το Φεστιβάλ Πρωτοποριακού Κινηματογράφου της Αθήνας,
- τον ετήσιο θεσμό «Αρχαίο Δράμα και Σύγχρονες Προσεγγίσεις»,
- τις ετήσιες παραστάσεις σύγχρονου χορού της Κρατικής Σχολής Ορχηστρικής Τέχνης,
- το Athens Digital Arts Festival.

Στα τέλη του 2016, η Περιφέρεια επανέλαβε τη στήριξη των βασικών ετήσιων θεσμών Σύγχρονου Πολιτισμού στην Αττική, στο πλαίσιο του Επιχειρησιακού Προγράμματος Αττική 2014-2020, με τη συνδρομή και τη σύμφωνη γνώμη του ΥΠ.ΠΟ.Α. Οι διοργανώσεις που ενισχύθηκαν παρουσιάζονται στον πίνακα που ακολουθεί.

ΦΟΡΕΑΣ	ΤΙΤΛΟΣ ΠΡΑΞΗΣ
Ταινιοθήκη της Ελλάδος	Η ΚΙΝΗΜΑΤΟΓΡΑΦΟΦΙΛΙΑ ΣΤΗ ΝΕΑ ΕΠΟΧΗ II
Κινηματογραφική Εταιρεία Αθηνών	22ο, 23ο ΚΑΙ 24ο ΔΙΕΘΝΕΣ ΦΕΣΤΙΒΑΛ ΚΙΝΗΜΑΤΟΓΡΑΦΟΥ ΤΗΣ ΑΘΗΝΑΣ - ΝΥΧΤΕΣ ΠΡΕΜΙΕΡΑΣ
Ελληνικό Φεστιβάλ Α.Ε.	ΔΙΟΡΓΑΝΩΣΗ ΚΑΛΛΙΤΕΧΝΙΚΩΝ ΠΑΡΑΣΤΑΣΕΩΝ ΣΤΟ ΠΛΑΙΣΙΟ ΤΟΥ ΕΛΛΗΝΙΚΟΥ ΦΕΣΤΙΒΑΛ ΓΙΑ ΤΑ ΕΤΗ 2017, 2018, 2019
Εθνική Λυρική Σκηνή	ΦΕΣΤΙΒΑΛΙΚΕΣ ΕΚΔΗΛΩΣΕΙΣ ΤΗΣ ΕΝΑΛΛΑΚΤΙΚΗΣ ΣΚΗΝΗΣ ΤΗΣ ΕΛΣ
ΜΠΙΕΝΑΛΕ ΤΗΣ ΑΘΗΝΑΣ – Athens Biennale	ΜΠΙΕΝΑΛΕ ΣΥΓΧΡΟΝΗΣ ΤΕΧΝΗΣ ΑΘΗΝΑΣ 2017-2020
Κρατική Σχολή Ορχηστρικής Τέχνης	ΣΥΓΧΡΟΝΟΣ ΧΟΡΟΣ: ΘΕΩΡΙΑ ΚΑΙ ΠΡΑΞΗ
Ίδρυμα Μιχάλης Κακογιάννης	ΚΑΘΙΕΡΩΣΗ ΚΑΙ ΠΡΟΒΟΛΗ ΔΙΕΘΝΩΝ ΘΕΣΜΩΝ ΣΥΓΧΡΟΝΟΥ ΠΟΛΙΤΙΣΜΟΥ ΣΤΗΝ ΑΤΤΙΚΗ ⁴⁷
Πανελλήνιος Σύνδεσμος Αιθουσών Τέχνης (ΠΣΑΤ) – Art-Athina	ΑΝΑΒΑΘΜΙΣΗ ΤΗΣ ΕΚΘΕΣΗΣ ΣΥΓΧΡΟΝΗΣ ΤΕΧΝΗΣ ART-ATHINA
Multitrab Productions – Athens Digital Arts Festival	13ο,14ο ΚΑΙ 15ο ΔΙΕΘΝΕΣ ΦΕΣΤΙΒΑΛ ΨΗΦΙΑΚΩΝ ΤΕΧΝΩΝ ΤΗΣ ΕΛΛΑΔΑΣ – ATHENS DIGITAL ARTS FESTIVAL
Καλλιτεχνική Εταιρεία ΑΞΑΝΑ – Το Τρένο στο Ρουφ	ΑΝΑΒΑΘΜΙΣΗ ΚΑΙ ΕΠΕΚΤΑΣΗ ΤΟΥ ΦΕΣΤΙΒΑΛ ΝΕΩΝ ΚΑΛΛΙΤΕΧΝΩΝ «ΤΑ 12 ΚΟΥΠΕ»
Οργανισμός Πολιτισμού, Αθλητισμού και Νεολαίας Δήμου Πειραιά (για δράσεις του Δημοτικού Θεάτρου Πειραιά)	ΔΗΜΙΟΥΡΓΙΑ ΚΑΙ ΚΑΘΙΕΡΩΣΗ ΣΤΟ ΔΗΜΟΤΙΚΟ ΘΕΑΤΡΟ ΠΕΙΡΑΙΑ ΤΟΥ ΦΕΣΤΙΒΑΛ \”Η ΔΥΝΑΜΙΚΗ ΤΟΥ ΕΛΛΗΝΙΚΟΥ ΛΟΓΟΥ ΣΤΟ ΘΕΑΤΡΟ\”
Ωδείο Αθηνών	ΕΝΙΣΧΥΣΗ ΚΑΙ ΕΠΕΚΤΑΣΗ ΣΤΗΝ ΠΕΡΙΦΕΡΕΙΑ ΑΤΤΙΚΗΣ ΤΟΥ ΚΑΛΛΙΤΕΧΝΙΚΟΥ ΠΡΟΓΡΑΜΜΑΤΟΣ ΤΗΣ ΟΡΧΗΣΤΡΑΣ ACADEMICA ΤΟΥ ΩΔΕΙΟΥ ΑΘΗΝΩΝ
ARC for Dance Festival	ΔΙΕΘΝΕΣ ΦΕΣΤΙΒΑΛ ΣΥΓΧΡΟΝΟΥ ΧΟΡΟΥ ARC FOR DANCE FESTIVAL

Πρόσφατα αποφασίστηκε όσες από τις παραπάνω δράσεις έχουν ολοκληρωθεί, να λάβουν περαιτέρω ενίσχυση για ένα επιπλέον έτος, προκειμένου να διασφαλισθεί η ομαλή διενέργειά τους, ενόψει νέας πρόσκλησης για χρηματοδότηση, κατόπιν αξιολόγησης, στο πλαίσιο της νέας προγραμματικής περιόδου 2021-2027.

⁴⁷ Περιλαμβάνεται ο ετήσιος θεσμός «Αρχαίο Δράμα και Σύγχρονες Προσεγγίσεις» καθώς και ο νέος θεσμός “Fest of Fests”, διεθνές δίκτυο, με έδρα την Αθήνα, για τα φεστιβάλ νεανικού κινηματογράφου, διεθνών και εθνικών οργανισμών που έχουν αναλάβει την χάραξη της πολιτικής για τον κινηματογράφο, ακαδημαϊκών και εκπαιδευτικών φορέων που ηγούνται του σχεδιασμού και της εφαρμογής προγραμμάτων κινηματογραφικής παιδείας σε όλον τον κόσμο.

Πρέπει επίσης να σημειωθεί ότι στο χάρτη των φεστιβάλ της Αττικής προστίθενται τα τελευταία χρόνια νέες σημαντικές διοργανώσεις, όπως το φεστιβάλ μουσικών, χορευτικών και άλλων εκδηλώσεων του 'Summer Nostos Festival' που διοργανώνεται από το 2017, το μουσικό φεστιβάλ ηλεκτρονικής μουσικής ADD που ξεκίνησε το 2018 και το Παιδικό και Εφηβικό Διεθνές Φεστιβάλ Κινηματογράφου Αθήνας που ήδη προετοιμάζει την τέταρτη διοργάνωσή του.

Τα μέτρα για την αντιμετώπιση της πανδημίας COVID-19 οδήγησαν, όπως ήταν επόμενο, πολλές διοργανώσεις, είτε σε αναβολή, είτε σε διαδικτυακή ή και «υβριδική» διοργάνωση (διοργάνωση σε ελεγχόμενο φυσικό χώρο όπως οι θερινοί κινηματογράφοι και παράλληλη χρήση διαδικτυακής πλατφόρμας).

Πολύ πρόσφατα, εξάλλου, ενισχύεται η τάση να ενωθούν οι δυνάμεις διαφορετικών φορέων που διοργανώνουν ομοειδείς είτε συμπληρωματικές δράσεις, για να δημιουργήσουν νέες σημαντικές διοργανώσεις, όπως το «Διεθνές Φεστιβάλ Ντοκιμαντέρ Αθηνών» που σχεδιάζεται από το Cinedoc και το Φεστιβάλ Εθνογραφικού Κινηματογράφου Αθηνών - Ethnofest, που δραστηριοποιούνται με επιτυχία εδώ και πάνω από μια δεκαετία στο χώρο του ντοκιμαντέρ. Επίσης, το Ίδρυμα Μιχάλης Κακογιάννης, η Ταινιοθήκη της Ελλάδος και η Κινηματογραφική Εταιρεία Αθηνών, που διοργανώνει τις 'Νύχτες Πρεμιέρας' αποφάσισαν να συνδιοργανώσουν εκδηλώσεις για το Αρχαίο Δράμα στον κινηματογράφο.

Εν γένει τα φεστιβάλ της Αττικής καλύπτουν όλες τις σχετικές θεματικές, με έμφαση στις παραστατικές τέχνες, στη μουσική, τον κινηματογράφο και τα εικαστικά, όπως παρουσιάζεται και στο διάγραμμα που ακολουθεί.

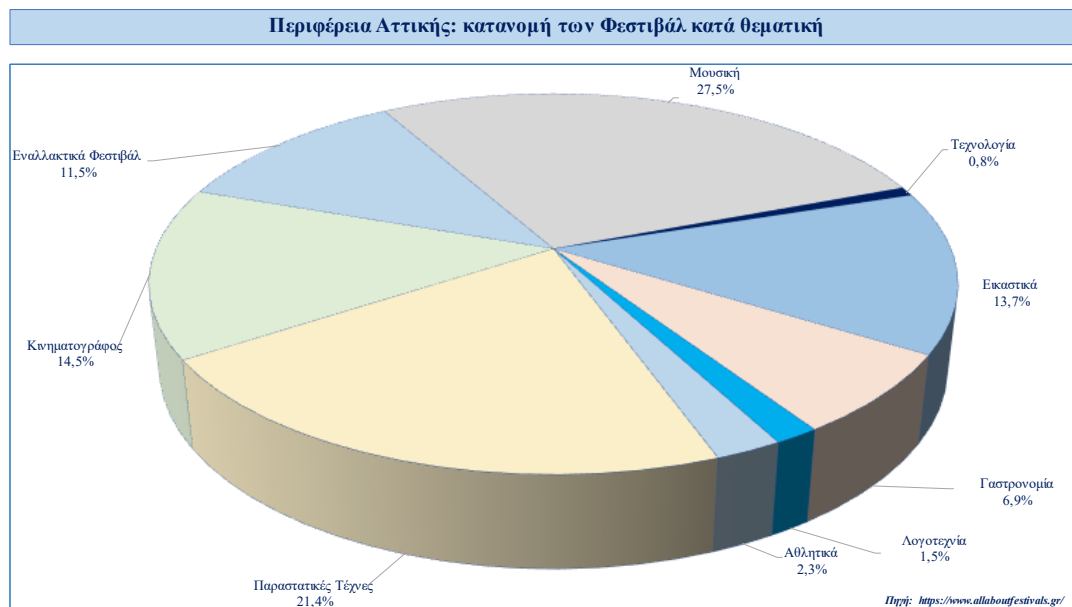

Η μεγάλη πλειονότητα των φεστιβάλ (86) διεξάγεται στην Αθήνα στο κέντρο της πόλης ή σε δήμους του πολεοδομικού συγκροτήματος. Δύο φεστιβάλ πραγματοποιούνται στα νησιά του Αργοσαρωνικού, και από ένα στο Μαρκόπουλο, στον Σχοινιά, στα Οινόφυτα και στην Πάρνηθα. Στην Ελευσίνα διεξάγονται δύο φεστιβάλ, με περισσότερο γνωστό και καθιερωμένο αυτό των Αισχυλείων.

Τα φεστιβάλ της Αττικής, εκτός ίσως από το διεθνώς καθιερωμένο Φεστιβάλ Αθηνών, που συγκεντρώνει το ενδιαφέρον και των ξένων επισκεπτών, έχουν αποκτήσει ένα σταθερό κοινό μεταξύ των κατοίκων της Αθήνας που διευρύνεται συνεχώς. Η εποχικότητά τους παρουσιάζει σχετικές διακυμάνσεις. Όπως φαίνεται και στο επόμενο διάγραμμα, οι μήνες με τη μεγαλύτερη δραστηριότητα είναι ο Μάιος, Ιούνιος και Σεπτέμβριος, κατά

τους οποίους λειτουργούν οι θερινές υποδομές και οι δημόσιοι ανοικτοί χώροι, ενώ στον αντίποδα είναι ο Αύγουστος, κατά τον οποίο η πολιτιστική παραγωγή είναι σε ύφεση. Τέλος, οι μήνες Οκτώβριος και Νοέμβριος παρουσιάζουν μία σημαντική κίνηση.

Εποχικότητα διεξαγωγής φεστιβάλ στην Περιφέρεια Αττικής

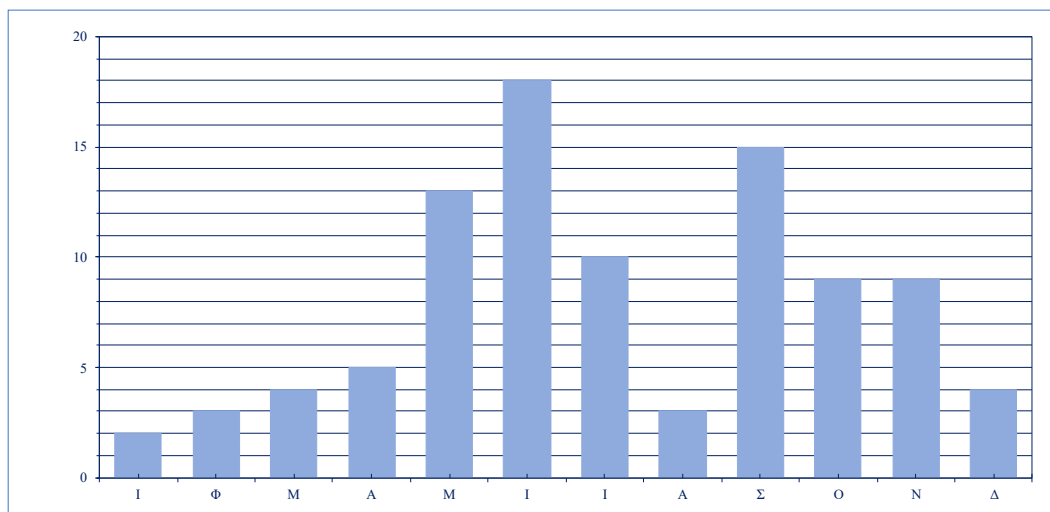

Πηγή: <https://www.allaboutfestivals.gr/>

10.5 «2023 ELEVSIS» Πολιτιστική Πρωτεύουσα της Ευρώπης

Σημαντική συνιστώσα στη διαμόρφωση του πολιτιστικού τοπίου της Αττικής είναι η Ελευσίνα, η οποία αποτελεί την τέταρτη κατά σειρά Πολιτιστική Πρωτεύουσα της Ευρώπης που φιλοξενείται στην Ελλάδα. Η υλοποίηση του σχετικού Προγράμματος, αρχικά τοποθετημένη στο 2021, μετατέθηκε για το 2023. Η «2023 ELEVSIS» επικεντρώνεται σε τέσσερις στρατηγικούς στόχους⁴⁸: Πολιτισμός, Άνθρωπος, Πόλη, Περιβάλλον:

A. Πολιτισμός

- Υποστήριξη, τόνωση της καλλιτεχνικής δημιουργίας και της πολιτιστικής έκφρασης κάθε μορφής, στήριξη κι ενθάρρυνση της εφευρετικότητας στον πολιτισμό. Αναγνώριση του πολιτισμού ως τέταρτου δυναμικού πυλώνα βιώσιμης ανάπτυξης/οικονομίας για την πόλη.
- Ανάδειξη και ανάπτυξη άτυπων μορφών πολιτισμού σε δραστηριότητες της καθημερινής ζωής.
- Ενθάρρυνση και τόνωση του διεπιστημονικού διαλόγου στους τομείς του πολιτισμού, της επιστήμης, της τεχνολογίας και της κοινωνίας.
- Βήμα για πρωτότυπες δημιουργίες και πεδία εφαρμογής για ένα σχέδιο βιώσιμης πολιτιστικής ανάπτυξης
 - Προσέγγιση ενός ευρύτερου κοινού και ανάπτυξη μεθόδων ευαισθητοποίησης, συμμετοχής και επικοινωνίας.

B. Άνθρωπος

- Ενίσχυση της εμπιστοσύνης και του ενθουσιασμού των κατοίκων για την πόλη τους, αποκαλύπτοντας και αναδεικνύοντας μοναδικά χαρακτηριστικά κι ιδιαιτερότητές της.
- Ενθάρρυνση συμμετοχής και δημιουργικότητας της κοινότητας.
- Στήριξη, ενίσχυση της πολιτιστικής ποικιλομορφίας και ανάπτυξη χαριτωμένων μεθόδων ανταλλαγής των ιδιαίτερων πολιτιστικών χαρακτηριστικών της πόλης. Εισαγωγή, καθιέρωση εορταστικών νυκτών ή ημερών στο πλαίσιο αυτών των ανταλλαγών.
- Ανάδειξη των πολιτιστικών δεσμών και του πνεύματος της κοινότητας, που ενώνουν τους Ευρωπαίους, όπως προκύπτει από τις παραδοσιακά θεμελιώδεις αξίες της Ελλάδας και της Ευρώπης σχετικά με την ελευθερία, την αξιοπρέπεια, τη δημοκρατία, την ισότητα και τον σεβασμό των ανθρωπίνων δικαιωμάτων.
- Ευαισθητοποίηση, υποστήριξη, παροχή ερεθισμάτων και ευκαιριών εκπαίδευσης σε ζητήματα πολιτισμού, ξεκινώντας από τις νεότερες ηλικίες.
- Ανάπτυξη τρόπων και μεθόδων πρόσβασης στον πολιτισμό για κοινότητες, που συχνά βρίσκονται στο περιθώριο, διευκολύνοντας την περαιτέρω συμπερίληψή τους στην κοινωνία.
- Ενεργός συμμετοχή στο συνεχώς μεταβαλλόμενο πεδίο της εργασίας και της παραγωγής, μέσω εφαρμογών πάνω σε καινοτόμους συνδυασμούς τεχνολογίας αιχμής, στις τέχνες και το design.

Γ. Πόλη

- Ανάδειξη, παρουσίαση των κρυφών πτυχών και αξιών, αλλά και της πολιτιστικής κληρονομιάς της πόλης.
- Ανάπτυξη ή τόνωση των υποδομών, που διευκολύνουν και βελτιώνουν την ποιότητα της καθημερινής ζωής των κατοίκων. Συμβολή στην ανάπτυξη νέων ή την ενίσχυση υφιστάμενων υποδομών, που παρεμβαίνουν στην όψη της σύγχρονης πόλης, αξιοποιώντας την πλεονεκτική της τοποθεσία και τη μοναδικότητά της.
- Ανάδειξη της πόλης σε περιφερειακό κέντρο πολιτιστικής εκπαίδευσης και δημιουργικότητας μέσω μοντέλων καινοτόμων δράσεων, προσφέροντας πλατφόρμες και δίκτυα σύνδεσης με άλλες πόλεις ανάλογης δυναμικής, σε εθνικό και διεθνές επίπεδο.
- Οργάνωση και καθιέρωση διαλέξεων, συζητήσεων για τη βιώσιμη πολιτιστική ανάπτυξη των ελληνικών πόλεων και περιφερειών της επόμενης δεκαετίας, καθώς και καλών πρακτικών όσον αφορά στην πολιτιστική αποκέντρωση στην Ευρώπη.

⁴⁸ Πηγή: <https://www.2023elevsis.eu/>

- Σχεδιασμός και ανάπτυξη εναλλακτικού πολιτιστικού τουρισμού μέσω ειδικών προγραμμάτων ασυνήθιστων διαδρομών πεζοπορίας, ποδηλατοδρομίας και καταδύσεων, αναδεικνύοντας και προβάλλοντας τις μυστικές πτυχές της πόλης και ενισχύοντας με αυτόν τον τρόπο έμμεσα την τοπική οικονομία.

Δ. Περιβάλλον.

- Εισαγωγή επιστημονικών και καλλιτεχνικών πρωτοβουλιών, δράσεων και δραστηριοτήτων, που προάγουν την πολιτιστική και κοινωνική ευαισθητοποίηση σε ζητήματα και αξίες περιβάλλοντος, με άμεσο αποτέλεσμα στην ποιότητα ζωής, τόσο σε περιφερειακό όσο και σε ευρύτερο πεδίο.
- Τοποθέτηση της βιωσιμότητας στο επίκεντρο κάθε τοπικής δραστηριότητας, ξεκινώντας από την ενσωμάτωση σειράς οικολογικών πρακτικών στην καθημερινή λειτουργία και τις παραγωγές της 2023 ELEVSIS.
- Δράσεις διαμόρφωσης συλλογικής οικολογικής συνείδησης σε τοπικό και περιφερειακό επίπεδο κι ενίσχυση της ήδη υψηλής ευαισθητοποίησης για το περιβάλλον.
- Διεύρυνση της δυνατότητας αξιοποίησης των δημόσιων χώρων με ελκυστικούς και μη προβλέψιμους τρόπους.

11. Η ΚΙΝΗΣΗ ΤΩΝ ΕΚΔΗΛΩΣΕΩΝ ΣΥΓΧΡΟΝΟΥ ΠΟΛΙΤΙΣΜΟΥ ΣΤΗΝ ΑΤΤΙΚΗ

11.1 Οι παραστατικές τέχνες

Όπως προαναφέρθηκε, στην Αθήνα λειτουργούν οι σημαντικότεροι θεσμοί σύγχρονου Πολιτισμού του ελληνικού κράτους (π.χ. το Εθνικό Θέατρο, η Εθνική Λυρική Σκηνή και η Κρατική Ορχήστρα Αθηνών, κ.ά.). Παράλληλα, στην πρωτεύουσα λειτουργεί ένας σημαντικός αριθμός δημοτικών θεάτρων. Στον πίνακα που ακολουθεί, παρουσιάζεται η κίνηση των κρατικών και δημοτικών θεάτρων στην περιοχή της πρωτεύουσας κατά τη θεατρική περίοδο 2018 - 2019.

Κίνηση Κρατικών και Δημοτικών Θεάτρων στην περιοχή της πρωτεύουσας Θεατρική περίοδος 2018 - 2019			
Είδος θεάματος	Αριθμός έργων	Αριθμός παραστάσεων	Αριθμός θεατών
Δράμα αρχαίο	26	27	18.987
Θέατρο κλασικό	73	416	126.388
Δράμα κλασικό νεότερο	13	218	41.040
Κωμωδία ξένη	12	45	15.385
Κωμωδία ελληνική	43	151	44.908
Δράμα ξένο	16	111	22.394
Δράμα ελληνικό	37	128	49.132
Κομεντί	3	3	685
Μιούζικαλ	13	98	20.712
Όπερα	25	98	120.691
Οπερέτα	4	9	7.147
Μπαλέτο	18	80	64.724
Συναυλία	355	413	431.605
Χορός	82	188	58.008
Θέατρο παιδικό	196	710	181.397
Άλλο είδος	436	663	200.312
Σύνολο	1.352	3.358	1.403.515

Πηγή: ΕΛΣΤΑΤ

Όπως παρουσιάζεται και στο διάγραμμα που ακολουθεί, ο αριθμός των θεατών δημοτικών και κρατικών θεάτρων στην Αθήνα είναι σταθερά πάνω από το 1 εκατ., κατά δε την περίοδο 2018 - 2019 παρουσιάζει την υψηλότερη τιμή της τελευταίας δεκαετίας. Οι 1,4 εκατ. θεατές αντιπροσωπεύουν το 55,5% του συνόλου, καθώς οι θεατές κρατικών και δημοτικών θεάτρων στο σύνολο της χώρας ήταν 2.529.723.

Αριθμός θεατών στα κρατικά και δημοτικά θέατρα της πρωτεύουσας

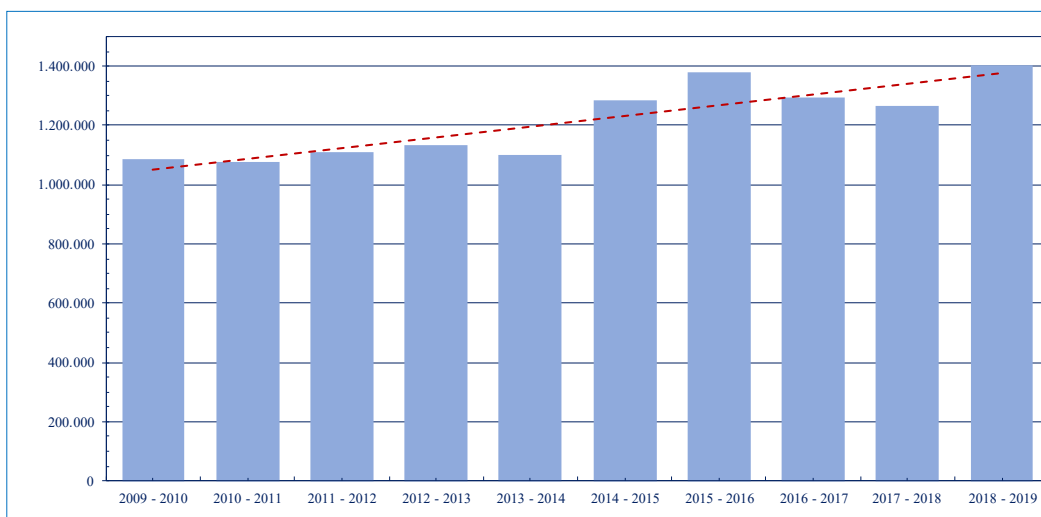

Πηγή: ΕΛΣΤΑΤ

Στην πραγματικότητα, ο αριθμός των θεατών στις παραστάσεις στην Αθήνα είναι πολύ μεγαλύτερος, καθώς θα πρέπει να συνυπολογιστούν οι θεατές των μη κρατικών ή δημοτικών:

- θεάτρων
- μουσικών σκηνών
- συναυλιών
- φεστιβάλ.

Ιδιαίτερα σημαντική είναι η παρουσία του Φεστιβάλ Αθηνών. Σύμφωνα με τα διαθέσιμα στοιχεία⁴⁹, το 2018 παρακολούθησαν τις παραστάσεις του Ηρωδείου 102.560 θεατές, ενώ τις παραστάσεις της Πειραιώς 260, παρακολούθησαν 24.953 θεατές. Η πληρότητα τη χρονιά αυτή ήταν 68%. Επίσης, τις εκδηλώσεις «Άνοιγμα στην πόλη» παρακολούθησε πλήθος θεατών που δεν καταμετρήθηκε, καθώς οι περισσότερες από τις εκδηλώσεις αυτές κατά κανόνα πραγματοποιήθηκαν σε ανοιχτούς χώρους και με ελεύθερη είσοδο.

Τέλος, υπογραμμίζεται η δραστηριότητα του Κέντρου Πολιτισμού Σταύρος Νιάρχος, η επισκεψιμότητα του οποίου το 2019 έφθασε τα 6,3 εκατομμύρια επισκέψεις, σημειώνοντας αύξηση κατά 19% σε σχέση με το 2018⁵⁰. Είναι προφανές ότι το ΚΠΣΝ έχει δημιουργήσει έναν νέο ισχυρό πολιτιστικό πόλο στο παραλιακό μέτωπο της Αττικής, προσελκύοντας τους κατοίκους της, και όχι μόνο, σε ποικίλες δραστηριότητες πολιτισμού και αναψυχής.

⁴⁹ <http://aefestival.gr/wp-content/uploads/2018/10/%CE%91%CF%80%CE%BF%CE%BB%CE%BF%CE%B3%CE%B9%CF%83%CE%BC%CF%8C%CF%82-%CE%A6%CE%B5%CF%83%CF%84%CE%B9%CE%B2%CE%AC%CE%BB-%CE%91%CE%B8%CE%B7%CE%BD%CF%8E%CE%BD-2018.pdf>

⁵⁰ Πηγή: Απολογισμός 2019, <https://www.snfcc.org/reports>.

11.2 Οι εκθέσεις εικαστικών τεχνών

Οι σημαντικότεροι κρατικοί οργανισμοί προβολής των εικαστικών τεχνών στην Αθήνα, και την Ελλάδα συνολικότερα είναι η Εθνική Πινακοθήκη, το Εθνικό Μουσείο Σύγχρονης Τέχνης και η Ανώτατη Σχολή Καλών Τεχνών. Ωστόσο, στο χώρο των εικαστικών τεχνών δραστηριοποιούνται πολλοί άλλοι φορείς με σημαντική συνεισφορά. Το μεγαλύτερο μέρος αυτών των φορέων και των εκδηλώσεων συγκεντρώνεται στην Αθήνα. Στην Αττική καταγράφονται 10 ακόμη πινακοθήκες, 65 γκαλερί και 34 χώροι τέχνης, που φιλοξενούν εκθέσεις εικαστικών. Τα σχετικά αναλυτικά στοιχεία παρουσιάζονται στο Παράρτημα Ε.

Στο διάγραμμα που ακολουθεί παρουσιάζεται ο αριθμός των εκθέσεων που πραγματοποιήθηκαν στις γκαλερί για το σύνολο της χώρας, το διάστημα 2010 - 2019. Αν και δεν υπάρχουν στοιχεία ανά Περιφέρεια, είναι εύλογη η υπόθεση ότι το μεγαλύτερο μέρος των εκθέσεων αυτών πραγματοποιήθηκαν στην Αθήνα.

Κίνηση Αιθουσών Έργων Τέχνης (Γκαλερί) 2010 2019

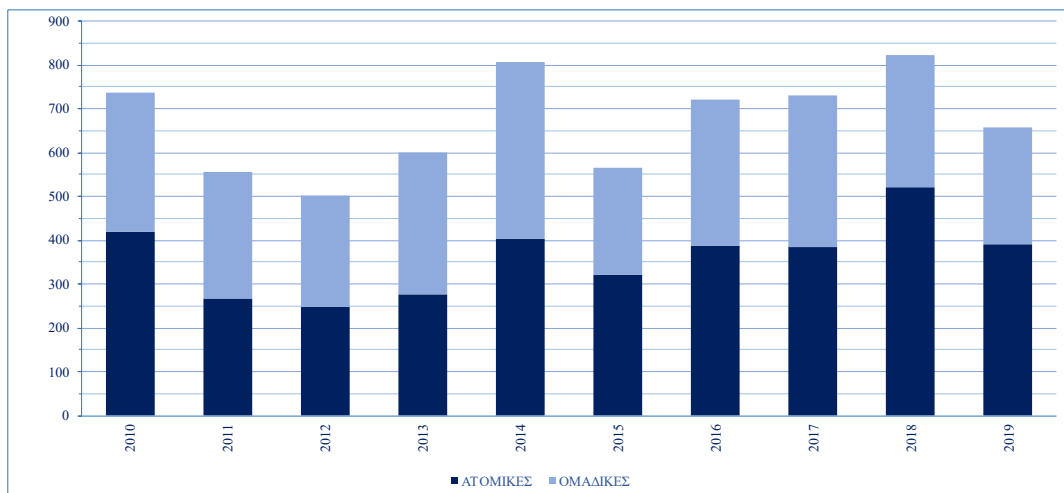

Πηγή: ΕΑΣΤΑΤ

Οι εκθέσεις αυτές, όπως παρουσιάζεται στο διάγραμμα που ακολουθεί, αφορούν διάφορα είδη, κυρίως ζωγραφική (55,8%), φωτογραφία (15,1%), γλυπτική (5,4%) και χαρακτική (4,6%). Αρκετές εκθέσεις είναι μικτές (12%) συνδυάζοντας περισσότερα του ενός είδη.

Εκθέσεις κατά είδος (2019)

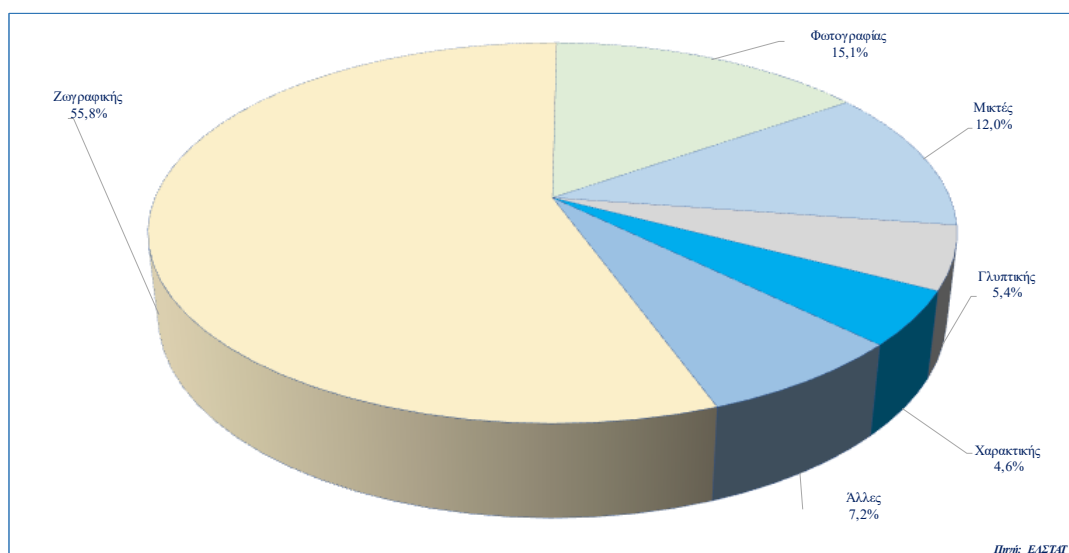

Πηγή: ΕΑΣΤΑΤ

Στον πίνακα που ακολουθεί παρουσιάζονται αναλυτικά στοιχεία της κίνησης των αιθουσών τέχνης για την περίοδο 2010 - 2019.

Ατομικές Εκθέσεις										
Είδος έκθεσης	2010	2011	2012	2013	2014	2015	2016	2017	2018	2019
Ζωγραφικής	232	149	127	143	195	165	222	202	267	218
Γλυπτικής	28	13	16	14	22	20	30	27	31	21
Χαρακτικής	16	9	9	9	7	12	11	8	11	18
Διακοσμητικής	0	0	0	1	1	2	1	1	2	3
Φωτογραφίας	43	28	35	42	53	39	45	48	76	59
Κεραμικής	2	2	3	2	2	1	1	2	4	2
Τεχνολογίας	9	4	6	4	1	3	3	7	10	2
Κατασκευών	13	9	5	8	12	14	12	9	13	9
Γραμματοσήμων	1	0	0	1	1	5	3	7	5	0
Μικτές	56	33	31	38	56	41	38	61	56	47
Λοιπές	19	20	16	15	53	19	21	14	47	12
Σύνολα	419	267	248	277	403	321	387	386	522	391

Ομαδικές Εκθέσεις										
Είδος έκθεσης	2010	2011	2012	2013	2014	2015	2016	2017	2018	2019
Ζωγραφικής	80	88	90	92	141	108	142	130	51	64
Γλυπτικής	4	9	11	13	15	9	8	7	12	10
Χαρακτικής	13	11	18	9	8	3	14	5	7	7
Διακοσμητικής	3	0	1	1	1	0	3	0	1	2
Φωτογραφίας	18	30	25	39	37	29	27	37	35	32
Κεραμικής	51	2	4	2	2	2	2	4	2	4
Τεχνολογίας	8	4	1	4	1	1	5	0	0	1
Κατασκευών	7	2	6	6	4	1	1	10	7	2
Γραμματοσήμων	0	0	0	2	0	0	3	3	0	0
Μικτές	92	95	72	127	118	73	107	137	147	118
Λοιπές	43	49	27	30	77	17	23	12	38	28
Σύνολα	319	290	255	325	404	243	335	345	300	268

Σύνολο Εκθέσεων										
Είδος έκθεσης	2010	2011	2012	2013	2014	2015	2016	2017	2018	2019
Ζωγραφικής	312	237	217	235	336	273	364	332	318	282
Γλυπτικής	32	22	27	27	37	29	38	34	43	31
Χαρακτικής	29	20	27	18	15	15	25	13	18	25
Διακοσμητικής	3	0	1	2	2	2	4	1	3	5
Φωτογραφίας	61	58	60	81	90	68	72	85	111	91
Κεραμικής	53	4	7	4	4	3	3	6	6	6
Τεχνολογίας	17	8	7	8	2	4	8	7	10	3
Κατασκευών	20	11	11	14	16	15	13	19	20	11
Γραμματοσήμων	1	0	0	3	1	5	6	10	5	0
Μικτές	148	128	103	165	174	114	145	198	203	165
Λοιπές	62	69	43	45	130	36	44	26	85	40
Σύνολα	738	557	503	602	807	564	722	731	822	659

Πηγή: ΕΛΣΤΑΤ

ΜΕΡΟΣ Γ: ΕΡΓΑ ΠΟΛΙΤΙΣΜΟΥ ΣΤΗΝ ΠΕΡΙΦΕΡΕΙΑ ΑΤΤΙΚΗΣ

12. ΟΛΟΚΛΗΡΩΜΕΝΑ ΚΑΙ ΕΝ ΕΞΕΛΙΞΕΙ ΕΡΓΑ ΠΟΛΙΤΙΣΜΟΥ

12.1 Δημόσιες επενδύσεις μέσω συγχρηματοδοτούμενων Προγραμμάτων

Η αναγνώριση της σημασίας του πολιτιστικού κεφαλαίου της Περιφέρειας Αττικής, ως παραγωγικού συντελεστή υψηλής αξίας για την ενίσχυση της οικονομίας και την ανάπτυξη της Μητροπολιτικής Περιφέρειας της χώρας, εκφράζεται μέσα από τις επενδύσεις που πραγματοποιήθηκαν από το 1994 έως σήμερα, στα διαδοχικά Προγράμματα που συγχρηματοδοτήθηκαν από κοινοτικούς πόρους.

Στον πίνακα που ακολουθεί καταγράφονται 232 σημαντικές επενδύσεις στον Τομέα του Πολιτισμού σε μία περίοδο 27 ετών, από την προγραμματική περίοδο του Β΄ Κ.Π.Σ. (1994 – 1999), τότε που ξεκίνησε στην ουσία το Πρόγραμμα των μεγάλων παρεμβάσεων του Υπουργείου Πολιτισμού στην Αθήνα, μέχρι και την τρέχουσα Προγραμματική Περίοδο, οι οποίες αθροίζουν περισσότερα από 690 εκατ. ευρώ.

ΠΡΟΓΡΑΜΜΑ	ΠΛΗΘΟΣ ΕΡΓΩΝ	ΠΡΟΫΠΟΛΟΓΙΣΜΟΣ (ευρώ, τρέχουσες τιμές)
ΠΕΠ ΑΤΤΙΚΗΣ 1994 - 1999	2	6.360.106
ΕΠ ΤΟΥΡΙΣΜΟΣ - ΠΟΛΙΤΙΣΜΟΣ 1994 - 1999	30	92.695.365
ΠΕΠ ΑΤΤΙΚΗΣ 2000 - 2006	13	86.882.562
ΕΠ ΠΟΛΙΤΙΣΜΟΣ 2000 - 2006	49	301.448.127
ΠΕΠ ΑΤΤΙΚΗΣ 2007 - 2013	66	109.492.423
ΨΗΦΙΑΚΗ ΣΥΓΚΛΙΣΗ 2007 - 2013	29	23.595.368
ΠΕΠ ΑΤΤΙΚΗΣ 2014 2020	35	55.159.242
Ε.Π ΑΝΑΔΕΔΒΜ 2014 – 2020	5	5.609.606
ΥΜΕΠΕΡΑΑ 2014 - 2020	3	4.319.941
ΕΠΑΝΕΚ 2014 - 2020	2	6.200.000
ΣΥΝΟΛΑ	234	691.762.740

Σε σχέση με τα στοιχεία του ανωτέρω Πίνακα σημειώνονται τα ακόλουθα:

- Τόσο το έργο της ψηφιοποίησης και των ψηφιακών εφαρμογών που υλοποιήθηκαν στο Ε.Π Ψηφιακή Σύγκλιση, όσο και εκείνα που υλοποιούνται στο Ε.Π. ΑΝΑΔΕΔΒΜ και δίνουν έμφαση στην καλλιτεχνική εκπαίδευση, έχουν οριζόντιο χαρακτήρα με την έννοια ότι η χωρική τους διάσταση διευρύνεται και πέραν της Περιφέρειας Αττικής. Η συμπερίληψη τους στον Πίνακα γίνεται είτε επειδή οι Φορείς Υλοποίησης τους ανήκουν στο Πολιτιστικό δυναμικό της Περιφέρειας, είτε ακόμα επειδή τα έργα αυτά συνδέονται άρρηκτα με την ψηφιακή προβολή του πολιτιστικού αποθέματος της Αττικής.
- Στο ΕΠΑνΕΚ 2014 – 2020, εκτός από τα έργα του ανωτέρω Πίνακα χρηματοδοτούνται έργα κρατικών ενισχύσεων τα οποία εντάσσονται στην δράση «Ανοικτή Καινοτομία στον Πολιτισμό». Η δράση αυτή στόχο έχει την προώθηση της καινοτομίας, την αύξηση της ανταγωνιστικότητας του Τομέα και την τόνωση της παραγωγικής δραστηριότητας. Για την Περιφέρεια Αττικής ο προϋπολογισμός των προσκλήσεων ανέρχεται σε 3,6 εκατ. ευρώ (ΑΔΑ: ΩΣΔΕ465ΧΙ8 – ΧΕΑ) και σύμφωνα με την 6η τροποποίηση της Απόφασης Ένταξης (21.05.2021 / ΑΔΑ: 691Γ46ΜΤΛΡ-Ζ5Ρ) έχουν ενταχθεί έργα που υλοποιούνται μέσα από συμπράξεις φορέων και αφορούν την ανάπτυξη καινοτόμων μεθόδων συντήρησης και προστασίας μνημείων, βελτίωσης προσβασιμότητας, προβολής και επικοινωνίας, κ.λπ. Ενδεικτικά αναφέρονται οι δράσεις: «myELeusis: μύηση στην Ελευσίνα του Χθες με τα μάτια» (κωδ. 5052061) και π/υ 650.645€ και «Ανοικτό Εργαστήριο Συντήρησης των Μνημείων της Αθήνας με τεχνολογίες Λείζερ και LIDAR» και π/υ 796.848€. Τέλος, ανάλογες δράσεις έχουν ενταχθεί σε προσκλήσεις της ΕΥΔΕ ΕΤΑΚ (Ερευνώ – Δημιουργώ – Καινοτομώ).

Στο διάγραμμα που ακολουθεί παρουσιάζονται οι δημόσιες επενδύσεις στον τομέα του Πολιτισμού ανά Προγραμματική Περίοδο. Είναι εμφανής η έμφαση που δόθηκε στις πολιτιστικές επενδύσεις κατά την Προγραμματική Περίοδο 2000 - 2006, η οποία συναρτάται άμεσα με τη διοργάνωση των Ολυμπιακών Αγώνων του 2004 στην Αθήνα.

Δημόσιες επενδύσεις στον Τομέα του Πολιτισμού στην Περιφέρεια Αττικής, κατά Προγραμματική Περίοδο (ευρώ, τρέχουσες τιμές)

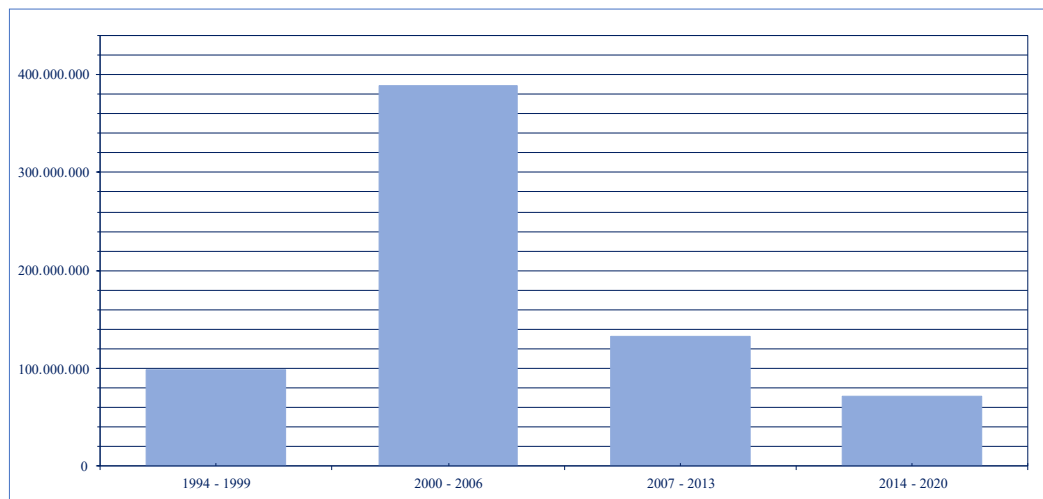

Πηγή: ΥΠΠΟΑ / ΕΛΕΠΟΑ

Στον πίνακα και το διάγραμμα που ακολουθούν παρουσιάζεται η κατανομή των παραπάνω επενδύσεων ανά κατηγορία.

ΚΑΤΗΓΟΡΙΑ	ΠΛΗΘΟΣ ΕΡΓΩΝ	ΠΡΟΫΠΟΛΟΓΙΣΜΟΣ
ΑΡΧΑΙΟΛΟΓΙΚΟΙ ΧΩΡΟΙ	32	114.800.059
ΜΝΗΜΕΙΑ	43	56.726.920
ΜΟΥΣΕΙΑ	53	223.253.461
ΠΟΛΙΤΙΣΤΙΚΕΣ ΥΠΟΔΟΜΕΣ	36	254.877.564
ΕΚΔΗΛΩΣΕΙΣ	40	20.380.257
ΕΚΔΟΣΕΙΣ	6	391.000
ΕΚΠΑΙΔΕΥΣΗ	5	5.609.606
ΑΛΛΟ (ΑΡΧΕΙΑ, ΒΙΒΛΙΟΘΗΚΕΣ, κ.λπ.)	19	15.723.873
ΣΥΝΟΛΑ	234	691.762.740

Κατανομή του προϋπολογισμού των συγχρηματοδοτούμενων έργων πολιτισμού κατά κατηγορία (1994020)

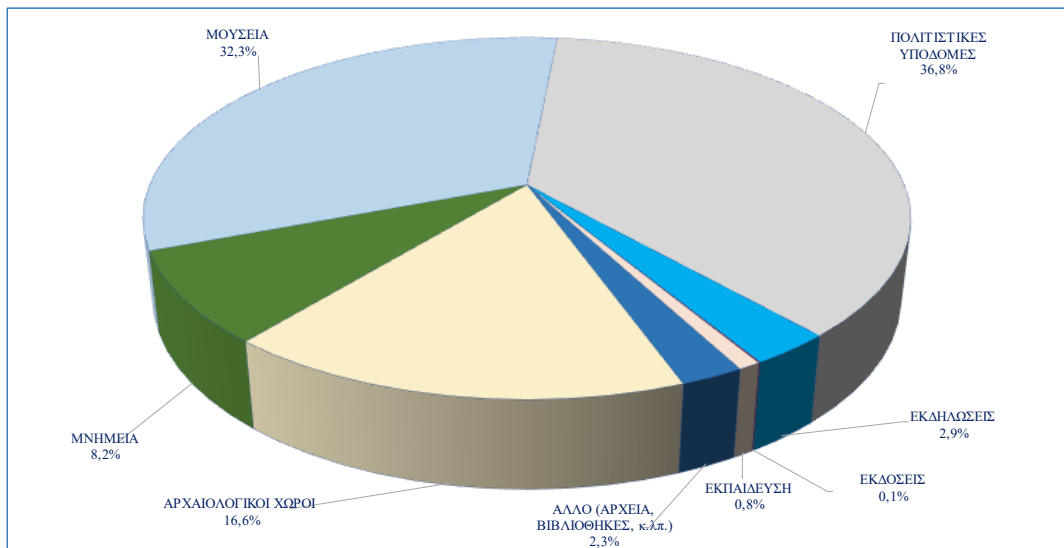

Από τα παραπάνω στοιχεία και τον πίνακα έργων που παρουσιάζεται στο Παράρτημα Ζ, προκύπτουν οι εξής παρατηρήσεις:

- Έχει δοθεί έμφαση στην προστασία και ανάδειξη των αρχαιολογικών χώρων και των μνημείων στο ιστορικό κέντρο της Αθήνας: έργα στην Ακρόπολη των Αθηνών και στους γύρω από αυτήν αρχαιολογικούς χώρους (έργα της «ενοποίησης»). Παράλληλα, πραγματοποιήθηκαν αποκαταστάσεις σε νεότερα μνημεία στην Πλάκα, τα οποία αποδόθηκαν σε χρήσεις Σύγχρονου Πολιτισμού.
- Παράλληλα, δόθηκε έμφαση στην προστασία και ανάδειξη των αρχαιολογικών χώρων και των μνημείων στην υπόλοιπη περιφέρεια, όπως είναι τα έργα που υλοποιήθηκαν στο Σούνιο, σε διάφορες αρχαιολογικές θέσεις και στο Μουσείο του Μαραθώνα, στη Βραυρώνα (μουσείο και αρχαιολογικός χώρος), στο Αμφιαράειο και στα ΑιγόσθENA.
- Πολύ μεγάλη έμφαση δόθηκε στον εκσυγχρονισμό και την αναβάθμιση των μουσείων, με σημαντικές παρεμβάσεις στο Εθνικό Αρχαιολογικό Μουσείο, στο Βυζαντινό και Χριστιανικό Μουσείο Αθηνών, στο Μουσείο Κεραμεικού, στο Νομισματικό Μουσείο, στο Μουσείο Νεότερου Ελληνικού Πολιτισμού και στο Μουσείο Μπενάκη (Κεντρικό κτήριο, κτήριο στην οδό Πειραιώς, πινακοθήκη Χατζηκυριάκου Γκίκα και Μουσείο Παιχνιδιών).
- Όπως στους αρχαιολογικούς χώρους, έτσι και στα μουσεία, δόθηκε έμφαση σε μουσεία εκτός του κέντρου της Αθήνας (π.χ. Μουσείο Γουλανδρή Φυσικής Ιστορίας, Μουσείο Μπουζιάνη) και στα περιφερειακά μουσεία της Αττικής. Εκτός από τα μουσεία Μαραθώνα και Βραυρώνας που ήδη αναφέρθηκαν, χρηματοδοτήθηκαν τα μουσεία Λαυρίου, Σαλαμίνας, Κουντουριώτη, Μπουμπουλίνας και Κυθήρων.
- Παράλληλα, χρηματοδοτήθηκαν πολύ σημαντικές υποδομές Σύγχρονου Πολιτισμού, όπως είναι η Εθνική Πινακοθήκη, το Εθνικό Μουσείο Σύγχρονης Τέχνης και η εγκατάσταση του Ιδρύματος Μ. Κακογιάννης στον Ταύρο.
- Επίσης, χρηματοδοτήθηκαν πολιτιστικές δράσεις και εκδηλώσεις, είτε υπό τη μορφή ενότητας παράλληλων εκδηλώσεων, όπως ήταν οι δράσεις στο έτος Γκρέκο, είτε υπό τη μορφή φεστιβάλ σύγχρονου πολιτισμού σε διάφορες μορφές (κινηματογράφος, θέατρο, όπερα, χορός, εικαστικά, ψηφιακή τέχνη, κ.ά.).
- Ένα μικρό ποσοστό των χρηματοδοτήσεων κατευθύνθηκε σε εκδόσεις και εκπαιδευτικά προγράμματα.
- Την Περίοδο 2007 - 2013 χρηματοδοτήθηκε ένας σημαντικός αριθμός έργων Πληροφορικής στον Τομέα του Πολιτισμού (ανάπτυξη ολοκληρωμένων πληροφορικών συστημάτων και διαδικτυακών πυλών, καθώς και εμπλουτισμός περιεχομένου). Επίσης, σημειώνεται ότι τις δύο τελευταίες προγραμματικές περιόδους, χρηματοδοτήθηκαν δύο διαπεριφερειακά έργα, με συνολικό προϋπολογισμό άνω των 15 εκατ. ευρώ, τα

οποία ολοκληρώθηκαν από τη Διεύθυνση του Εθνικού Αρχαίου Μνημείων του ΥΠΠΟΑ: Αρχαιολογικό Κτηματολόγιο και Ψηφιακές Συλλογές⁵¹.

- Είναι σε εξέλιξη το Ε.Π «Ανταγωνιστικότητα, Επιχειρηματικότητα & Καινοτομία 2014 – 2020» (της τρέχουσας προγραμματικής περιόδου), στο οποίο έχουν υποβληθεί προτάσεις τόσο από τις Υπηρεσίες του ΥΠ.ΠΟΑ όσο και από τρίτους φορείς που δραστηριοποιούνται στον πολιτιστικό χώρο, για ένταξη έργων ψηφιακού χαρακτήρα. Οι δημοσιευμένες προσκλήσεις του Προγράμματος αυτού αθροίζουν περίπου 56 εκατ. ευρώ και αναμένεται ότι ένας σημαντικός αριθμός νέων έργων που, αν και οριζόντιου χαρακτήρα αφορούν στην συντριπτική τους πλειονότητα το πολιτιστικό απόθεμα της Αττικής, θα προστεθούν στον κατάλογο των έργων πολιτισμού της Αττικής. Τα έργα αυτά αφορούν κυρίως τη δημιουργία, ανάδειξη και αξιοποίηση του ψηφιακού πολιτιστικού αποθέματος καθώς και την αξιοποίηση των ΤΠΕ στους τομείς της προστασίας, ανάδειξης και προβολής της πολιτιστικής κληρονομιάς.

⁵¹ Λόγω του διαπεριφερειακού τους χαρακτήρα, τα έργα αυτά δεν περιλαμβάνονται στους πίνακες που παρουσιάστηκαν σε αυτή την ενότητα.

12.2 Πολιτιστικές επενδύσεις από άλλους πόρους

Τα συγχρηματοδοτούμενα ευρωπαϊκά Προγράμματα, αν και αποτέλεσαν την ατμομηχανή των πολιτιστικών επενδύσεων, δεν ήταν και η μοναδική πηγή χρηματοδότησης του Πολιτισμού. Μπορούμε να διακρίνουμε άλλες τέσσερις χρηματοδοτικούς πυλώνες:

1. Εθνικοί δημόσιοι πόροι του ΥΠΠΟΑ, της Περιφέρειας Αττικής και των Δήμων, τόσο για μελέτες και έργα υποδομών (αναπλάσεις ιστορικών κέντρων, αποκαταστάσεις κτηρίων για πολιτιστική χρήση, αναδείξεις μνημείων, μουσειακές εργασίες, κ.λπ.) όσο και για εκδηλώσεις σύγχρονου πολιτισμού. Στο διάγραμμα που ακολουθεί παρουσιάζονται οι δαπάνες εθνικών πόρων του ΥΠΠΟΑ μέσω του ΠΔΕ (ΣΑΕ 014) ανά έτος. Κατά το διάστημα 2000 -2020 οι δαπάνες αυτές ξεπέρασαν τα 287 εκατ. ευρώ⁵².

Δαπάνες Εθνικών Πόρων του ΥΠΠΟΑ μέσω του Προγράμματος Δημοσίων Επενδύσεων (ΣΑΕ 014)

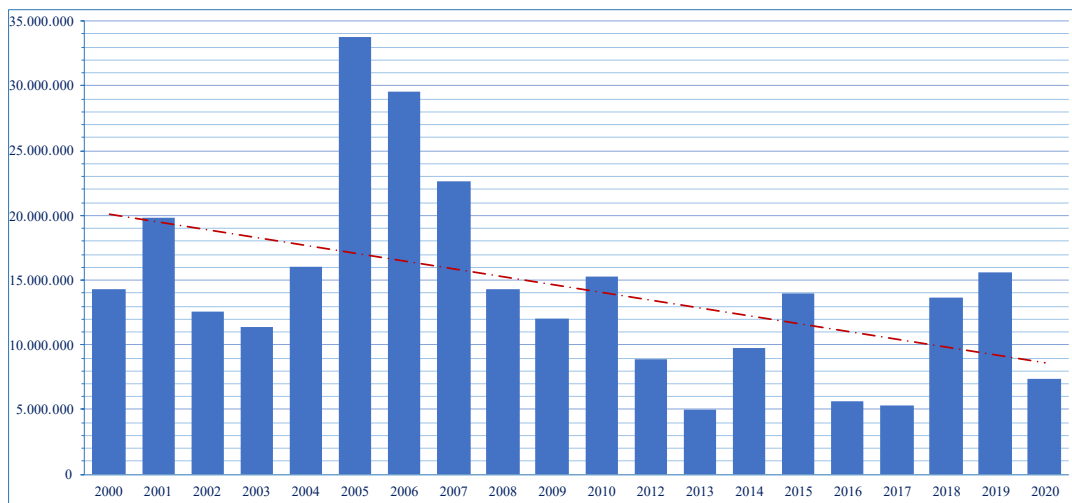

Πηγή: ΥΠΠΟΑ

Σημειώνεται ότι από εθνικούς πόρους υλοποιήθηκε η επέκταση του Μεγάλου Μουσικής Αθηνών. Ως προς την κατασκευή του Νέου Μουσείου Ακρόπολης σημειώνεται ότι από το σύνολο των 130 περίπου εκατ. ευρώ που δαπανήθηκαν⁵³, περίπου 24 εκατ. ευρώ αποτέλεσαν συγχρηματοδοτούμενη δαπάνη που καλύφθηκε από το ΕΤΠΑ μέσα από το Ε.Π. Πολιτισμός 2000 - 2006, ενώ τα υπόλοιπα προήλθαν από Εθνικούς Πόρους.

2. Άμεσες επενδύσεις από ιδρύματα μη κερδοσκοπικού χαρακτήρα, τόσο για τη δημιουργία των υποδομών τους, όσο και για την υλοποίηση εκδηλώσεων και δράσεων πολιτισμού, που έχουν συμβάλει αποφασιστικά στη διαμόρφωση του πολιτιστικού χάρτη της Αττικής. Οι σημαντικότερες από τις επενδύσεις υποδομών είναι η Στέγη Γραμμάτων και Τεχνών (2011), το Κέντρο Πολιτισμού του Ιδρύματος Σταύρος Νιάρχος (2017) και το νέο μουσείο σύγχρονης τέχνης Ιδρύματος Β. & Ε. Γουλανδρή (2019). Κοντά σε αυτά πρέπει να συνυπολογιστούν και άλλες ανάλογες επενδύσεις, όπως είναι το Μουσείο Κυκλαδικής Τέχνης, το Ίδρυμα Θεοχαράκη, το Μουσείο Κανελλοπούλου, κ.ά. Αθροιστικά, οι επενδύσεις αυτής της κατηγορίας είναι ισοδύναμες με τις δημόσιες επενδύσεις στον τομέα του Πολιτισμού. Ενδεικτικά, ο προϋπολογισμός του Κέντρου Πολιτισμού του Ιδρύματος Σταύρος Νιάρχος, στο οποίο συμπεριλαμβάνεται και η Εθνική Βιβλιοθήκη (τομέας υπουργείου Παιδείας) ήταν 861 εκατ. δολάρια⁵⁴.

⁵² Το ποσό αυτό αφορά το σύνολο της χώρας, ωστόσο κατά το μεγαλύτερο μέρος του αφορά την Περιφέρεια Αττικής.

⁵³ Πηγή: <https://www.theacropolismuseum.gr/ktirio-toy-moyseiou>

⁵⁴ Πηγή: <https://www.snf.org/el/protobouliies/kpispn/>

3. Πολιτιστικές δωρεές⁵⁵ και χορηγίες⁵⁶ αποτελούν τον τρίτο πολύ σημαντικό πυλώνα των πολιτιστικών επενδύσεων στην Αττική. Σε αυτές περιλαμβάνονται:
- α) Οι δωρεές πραγματοποιούνται κυρίως από Ιδρύματα μη κερδοσκοπικού χαρακτήρα και, κυρίως, από ιδιωτικές επιχειρήσεις, σύμφωνα με τις διαδικασίες του νόμου 3525/2007. Οι δωρεές αντιπροσωπεύουν τον μεγαλύτερο όγκο των χρηματοδοτήσεων, με σημαντικότερο παράδειγμα τις δωρεές του Ιδρύματος Σταύρος Νιάρχος⁵⁷. Ωστόσο αυτές οι δωρεές δεν καταγράφονται από την ΕΛΣΤΑΤ, οπότε δεν είναι δυνατή η ακριβής αποτίμηση του μεγέθους τους.
- β) Οι χορηγίες που πραγματοποιούνται από Ιδρύματα μη κερδοσκοπικού χαρακτήρα, και, κυρίως, από ιδιωτικές επιχειρήσεις, σύμφωνα με τις διαδικασίες του νόμου 3525/2007. Στο διάστημα 2007 - 2020 με τη διαδικασία του νόμου 3525/2007 πραγματοποιήθηκαν 486 χορηγίες χρηματικών ποσών και ένας πολύ μικρότερος αριθμός χορηγιών «σε είδος». Στο διάγραμμα που ακολουθεί παρουσιάζεται η εξέλιξη των πολιτιστικών χορηγιών από το 2007 μέχρι και το 2020. Από τα στοιχεία αυτά προκύπτει ότι οι πολιτιστικές χορηγίες ξεκίνησαν δυναμικά, ξεπερνώντας τα 12 εκατ. ευρώ το 2019. Ωστόσο, η οικονομική κρίση προφανώς επέδρασε αρνητικά στη ρευστότητα των επιχειρήσεων και, κατά συνέπεια στη δυνατότητα πραγματοποίησης χορηγιών. Παρόλα αυτά, ο θεσμός διατηρήθηκε ενεργός και απέδωσε ένα σημαντικό συνολικό ποσό, ύψους 44,6 εκατ. ευρώ⁵⁸. Θα ήταν χρήσιμο να επανεξεταστεί το θεσμικό πλαίσιο του νόμου 3225/2007, ώστε στην μετά-covid εποχή να δοθούν περαιτέρω κίνητρα, προκειμένου να ενισχυθεί η δυναμική των πολιτιστικών χορηγιών.

Πολιτιστικές Χορηγίες του νόμου 3225/2007

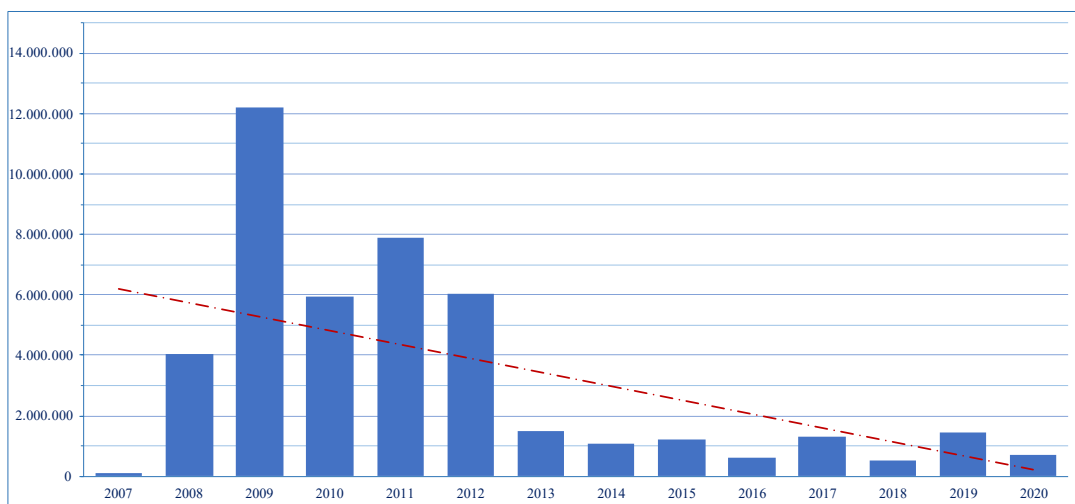

Πηγή: ΕΛΣΤΑΤ

⁵⁵ Η «δωρεά» αποτελεί παροχή στον δωρεοδόχο ενός περιουσιακού αντικειμένου, χωρίς οποιοδήποτε αντάλλαγμα ή αντιστάθμισμα (ν. 3525/2007).

⁵⁶ Ως «Πολιτιστική χορηγία» νοείται η χρηματική ή άλλης μορφής οικονομική παροχή σε είδος, σε άυλα αγαθά ή υπηρεσίες από φυσικά ή νομικά πρόσωπα, ημεδαπά ή αλλοδαπά, για την ενίσχυση συγκεκριμένων πολιτιστικών δραστηριοτήτων ή σκοπών του αποδέκτη της χορηγίας με αντιστάθμισμα την προβολή του κοινωνικού προσώπου και της ευποίας του χορηγού (ν. 3525/2007).

⁵⁷ Στην ιστοσελίδα του Ιδρύματος Σταύρος Νιάρχος (<https://www.snf.org/el/isn/erotoarantiseis/>) αναφέρονται τα εξής: «Πέραν του Κέντρου Πολιτισμού Ίδρυμα Σταύρος Νιάρχος (ΚΠΙΣΝ), οι δωρεές του ΙΣΝ κατανέμονται εξίσου στην Ελλάδα και διεθνώς. Το ΚΠΙΣΝ αποτελεί τη μεγαλύτερη μεμονωμένη δωρεά του ΙΣΝ. Ο συνολικός προϋπολογισμός του έργου έφτασε τα \$860 εκατομμύρια, ποσό που συμπεριλαμβάνει δύο δωρεές ύψους \$6 εκατομμυρίων έκαστη, προς την Εθνική Βιβλιοθήκη της Ελλάδος και την Εθνική Λυρική Σκηνή, για τη μετάβαση στα νέα τους κτίρια. Πρόκειται για μία σημαντική συνεισφορά στο μέλλον της Ελλάδας, σε μία κρίσιμη ιστορική συγκυρία, και αποτελεί μοχλό σημαντικής βραχυπρόθεσμης και μεσοπρόθεσμης οικονομικής ανάπτυξης. Επιπλέον των τακτικών του δωρεών, το ΙΣΝ συνεχίζει να ανταποκρίνεται στις έκτακτες ανάγκες της Ελληνικής κοινωνίας με στόχο την άμεση ανακούφισή της από τις δυσμενείς συνέπειες της κοινωνικοοικονομικής κρίσης, έχοντας σχεδόν ολοκληρώσει τρεις επιμέρους πρωτοβουλίες δωρεών συνολικού ύψους \$380 εκατομμυρίων. Τον Σεπτέμβριο του 2017, το ΙΣΝ ανακοίνωσε, επιπρόσθετα, μία νέα πρωτοβουλία δωρεών για την περαιτέρω ενίσχυση και αναβάθμιση του τομέα της Υγείας στην Ελλάδα, με προϋπολογισμό που αναμένεται να υπερβεί τα \$500 εκατομμύρια».

⁵⁸ Δεν έχει εκτιμηθεί η αξία των χορηγιών «σε είδος».

4. Τέλος, ο τέταρτος πυλώνας των πολιτιστικών επενδύσεων είναι οι ιδιωτικές επενδύσεις στον κλάδο του πολιτισμού. Οι ακαθάριστες επενδύσεις παγίου κεφαλαίου⁵⁹ (2000 - 2018) για τον κλάδο «Τέχνες, διασκέδαση, ψυχαγωγία, άλλες δραστηριότητες παροχής υπηρεσιών, δραστηριότητες νοικοκυριών ως εργοδοτών, μη διαφοροποιημένες δραστηριότητες νοικοκυριών που αφορούν την παραγωγή αγαθών και υπηρεσιών για ίδια χρήση, δραστηριότητες ετερόδικων οργανισμών και φορέων» ανέρχονται στο ποσό των 1,646 δισ. ευρώ, που αντιπροσωπεύει το 4,7% του συνόλου όλων των κλάδων για το σύνολο της χώρας. Το αντίστοιχο ποσό για την Αττική είναι 754 εκατ. ευρώ, ήτοι το 5,5% του συνόλου όλων των κλάδων για το σύνολο της Περιφέρειας⁶⁰. Τα παραπάνω στοιχεία δείχνουν τον ιδιαίτερα σημαντικό χαρακτήρα που έχει ο κλάδος του πολιτισμού για την ανάπτυξη της επιχειρηματικότητας στην Περιφέρεια Αττικής.

⁵⁹ Δαπάνες επενδύσεων παγίου κεφαλαίου θεωρούνται οι δαπάνες για την αγορά διαρκών αγαθών τα οποία συμβάλλουν στην παραγωγή αγαθών/υπηρεσιών και οι δαπάνες βελτίωσης και ανάπτυξης.

⁶⁰ Πηγή: ΕΛΣΤΑΤ.

13. ΕΡΓΑ ΠΟΛΙΤΙΣΜΟΥ ΠΟΥ ΠΡΟΓΡΑΜΜΑΤΙΖΟΝΤΑΙ

13.1 Κύρια χαρακτηριστικά της νέας Προγραμματικής Περιόδου

Η νέα Προγραμματική Περίοδος έχει τρία ιδιαίτερα χαρακτηριστικά:

- Ο νέος τρόπος με τον οποίο ο τομέας του Πολιτισμού εντάσσεται στην αναπτυξιακή λογική των συγχρηματοδοτούμενων Επιχειρησιακών Προγραμμάτων του νέου ΕΣΠΑ.
- Η ενεργοποίηση μιας πολύ σημαντικής νέας πηγής χρηματοδότησης, που είναι το Ταμείο Ανάκαμψης.
- Ειδικότερα για την Αττική, το γεγονός ότι στο αμέσως προσεχές διάστημα πρόκειται να λειτουργήσουν πολύ σημαντικές υποδομές, οι οποίες είτε βρίσκονται σε τελικό στάδιο ολοκλήρωσης, είτε είναι ολοκληρωμένες, αλλά δεν λειτουργήσαν λόγω της πανδημίας.

Σε ό,τι αφορά το νέο ΕΣΠΑ, στη νέα Προγραμματική Περίοδο δίνεται έμφαση στους παρακάτω πέντε Στόχους Πολιτικής (Σ.Π.):

Σ.Π. 1 Μια εξυπνότερη Ευρώπη - καινοτόμος και έξυπνος οικονομικός μετασχηματισμός.

Σ.Π. 2 Μια πιο «πράσινη» Ευρώπη με χαμηλές εκπομπές διοξειδίου του άνθρακα.

Σ.Π. 3 Μια πιο διασυνδεδεμένη Ευρώπη - κινητικότητα και περιφερειακές διασυνδέσεις ΤΠΕ.

Σ.Π. 4 Μια πιο κοινωνική Ευρώπη - υλοποίηση του ευρωπαϊκού πυλώνα κοινωνικών δικαιωμάτων.

Σ.Π. 5 Μια Ευρώπη πιο κοντά στους πολίτες της - βιώσιμη και ολοκληρωμένη ανάπτυξη των αστικών, αγροτικών και παράκτιων περιοχών χάρη σε τοπικές πρωτοβουλίες.

Από τα ανωτέρω είναι σαφές ότι στο νέο ΕΣΠΑ 2021 - 2027, η χωρική ανάπτυξη μετατρέπεται σε έναν διακριτό Στόχο Πολιτικής και αποκτά βαρύνουσα σημασία και επιπλέον είναι εμφανές ότι η πολιτική συνοχής στηρίζει πλέον διακριτά τις αναπτυξιακές στρατηγικές που καταρτίζονται σε χωρικό επίπεδο. Ο Πολιτισμός αναγνωρίζεται ως παράγοντας ανάπτυξης, και ως εκ τούτου έχει, στο νέο αυτό προγραμματικό πλαίσιο, πολλές χρηματοδοτικές ευκαιρίες, σε περιφερειακό και τοπικό επίπεδο, μέσω ολοκληρωμένων χωρικών επενδύσεων. Ειδικότερα, σύμφωνα με την 2^η Εγκύκλιο για την προετοιμασία του Σχεδιασμού των Προγραμμάτων 2021 – 2027 (Νοέμβριος 2020)⁶¹, προβλέπεται η υλοποίηση ολοκληρωμένων παρεμβάσεων σε τέσσερις κατηγορίες περιοχών (επιλογές πολιτικής):

- Ολοκληρωμένες παρεμβάσεις σε αστικές περιοχές (ΟΧΕ - ΒΑΑ) που προάγουν τη βιώσιμη ανάπτυξη του αστικού ιστού, τον πολιτισμό και την ασφάλεια και διαθέτουν σημαντικό πολιτιστικό απόθεμα.
- Ολοκληρωμένες στρατηγικές (ΟΧΕ, ΤΑΠΤΟΚ) στις ορεινές, αγροτικές και παράκτιες περιοχές που στοχεύουν στη βιώσιμη ανάπτυξη, στην προσβασιμότητα και ανάδειξη της πολιτιστικής κληρονομιάς.
- Ολοκληρωμένες στρατηγικές στις νησιωτικές περιοχές και συμπλέγματα νησιών που στοχεύουν στη βιώσιμη ανάπτυξη, στην προσβασιμότητα, στην ανάδειξη της πολιτιστικής κληρονομιάς και στην αξιοποίηση των προοπτικών τους.
- Ολοκληρωμένες στρατηγικές σε περιοχές που εμφανίζουν χωρική και θεματική συνέχεια, με δυνατότητα αξιοποίησης πλουτοπαραγωγικών πόρων και ιδιαίτερων τοπικών χαρακτηριστικών -πολιτιστικών, τοπικής παραγωγής, τουριστικής δραστηριότητας.

Παράλληλα, στο Εθνικό Σχέδιο Ανάκαμψης και Ανθεκτικότητας, ο Πολιτισμός, που αναγνωρίζεται ως μοχλός ανάπτυξης, ενισχύεται με σημαντικά ποσά, τόσο στον τομέα της Πολιτιστικής Κληρονομιάς, όσο και σε αυτόν του σύγχρονου Πολιτισμού. Ειδικότερα, στο Σχέδιο αυτό περιλαμβάνονται «πολιτικές για ενίσχυση του πολιτισμού όπως η μεταρρύθμιση της απασχόλησης στον πολιτιστικό τομέα, η αξιοποίηση του πολιτισμού ως μοχλού ανάπτυξης, υποδομές για την συνδρομή του πολιτισμού στην «ασημένια οικονομία», δημιουργία του Μουσείου Ενάλιων Αρχαιοτήτων στον Πειραιά, ανάπτυξη πολιτιστικών και φυσικών διαδρομών, πρόγραμμα προστασίας

⁶¹ Η 2^η Εγκύκλιος για την προετοιμασία του Σχεδιασμού των Προγραμμάτων 2021 – 2027 (ΕΥΣΣΑ, 25.11.2020) αποτελεί το πιο πρόσφατο έγγραφο εξειδίκευσης με βάση το οποίο έχουν καταρτιστεί και τέθηκαν σε διαβούλευση τα Τομεακά και Περιφερειακά Προγράμματα της επόμενης προγραμματικής περιόδου.

εμβληματικών μνημείων από την κλιματική αλλαγή κ.α.»⁶². Το Ταμείο Ανάκαμψης θα αποτελέσει για τον Πολιτισμό μία δεύτερη πηγή χρηματοδότησης, εξίσου σημαντική με το ΕΣΠΑ, η οποία είναι δυνατόν να είναι η σημαντικότερη όλων, ειδικά στην περίπτωση της Αττικής.

Ένα τρίτο χαρακτηριστικό, που αφορά ειδικότερα την Αττική, είναι το γεγονός ότι στο αμέσως προσεχές διάστημα πρόκειται να λειτουργήσουν πολύ σημαντικές υποδομές, οι οποίες είτε βρίσκονται σε τελικό στάδιο ολοκλήρωσης, είτε είναι ολοκληρωμένες αλλά δεν λειτουργήσαν λόγω της πανδημίας.

Τα τρία αυτά ιδιαίτερα χαρακτηριστικά, που οριοθετούν τη νέα Προγραμματική Περίοδο, παρουσιάζονται στη συνέχεια.

⁶² Ελλάδα 2.0 - Εθνικό Σχέδιο Ανάκαμψης και Ανθεκτικότητας, Αναλυτική Περιγραφή Δράσεων (02.04.2021).

13.2 Το Ε.Π. Αττικής 2021 -2027

Η Περιφέρεια Αττικής αποτελεί για τον τομέα του Πολιτισμού περιοχή μείζονος πολιτιστικής σημασίας καθώς συγκεντρώνει μεγάλο πλήθος μνημείων, αρχαιολογικών χώρων και πολιτιστικών υποδομών που αποτελούν αναγνωρισμένους πόλους προσέλκυσης επισκεπτών και παράλληλα αποτελεί μητροπολιτικό κέντρο θεσμών και δράσεων Σύγχρονου Πολιτισμού, καθώς και τη γεωγραφική περιοχή στην οποία συγκεντρώνεται η μεγάλη πλειονότητα των Πολιτιστικών Δημιουργικών Βιομηχανιών της χώρας. Η διαχείριση και αξιοποίηση αυτού του αποθέματος με γνώμονα τόσο την ανάδειξη και προβολή τους αλλά και την μεταξύ τους δικτύωση με στόχο την ενίσχυση της πολιτιστικής ταυτότητας της Αττικής αποτελεί κρίσιμη προτεραιότητα.

Στο Πρόγραμμα *Αττική 2021 – 2027*⁶³, ο Πολιτισμός και ο Τουρισμός αποτελούν τομείς που συνδέονται άμεσα με το Στόχο Πολιτικής 5, καθώς αναγνωρίζεται η ιδιαίτερη σημασία τους στην χωρική ανάπτυξη. Ειδικότερα, στο Concept Paper της Περιφέρειας Αττικής (Δεκέμβριος 2019), αναφέρεται ότι: «στα δυνατά σημεία της Περιφέρειας Αττικής περιλαμβάνονται τα μοναδικά τοπότητα παγκόσμιας πολιτιστικής κληρονομιάς, η μεγάλη ανάπτυξη του τουρισμού και οι εισροές τουριστών που αποζητούν την εμπειρία των πολιτιστικών διαδρομών, των διαδρομών γαστρονομίας, του Ιατρικού Τουρισμού και του Συνεδριακού Τουρισμού».

Σύμφωνα με το προγραμματικό αυτό κείμενο της ΕΥΔ του ΠΕΠ Αττικής, οι προτεραιότητες που σχετίζονται με τον Σ.Π. 5 και συνδέονται με τον Πολιτισμό και τον Πολιτιστικό Τουρισμό είναι:

- Η ενίσχυση και αναβάθμιση των δημόσιων πολιτιστικών υποδομών και η ανάδειξη των μνημείων.
- Η ενίσχυση της ολοκληρωμένης κοινωνικής, οικονομικής και περιβαλλοντικής ανάπτυξης της πολιτιστικής κληρονομιάς και της ασφάλειας.
- Η προώθηση της βιώσιμης και ολοκληρωμένης ανάπτυξης περιοχών και αξόνων (αστικών και περιφερειακών περιοχών) με ειδικά – μοναδικά χαρακτηριστικά. Θεματικές Ο.Χ.Ε. Πολιτισμού –Τουρισμού (και ειδικού όπως ιατρικού, οινολογικού κ.λπ.).
- Η προώθηση της βιώσιμης και ολοκληρωμένης ανάπτυξης στα νησιά του Αργοσαρωνικού.

Στον Πίνακα που ακολουθεί καταγράφονται, σύμφωνα με το προγραμματικό αυτό κείμενο, οι επιμέρους Στρατηγικές Επιλογές του Σ.Π. 5 για την Περιφέρεια Αττικής και τα αναμενόμενα αποτελέσματα τους μέσα από στοχευμένες παρεμβάσεις στον τομέα του Πολιτισμού - Τουρισμού.

ΣΤΡΑΤΗΓΙΚΕΣ ΕΠΙΛΟΓΕΣ Σ.Π. 5		
A/A	ΤΙΤΛΟΣ	ΑΠΟΤΕΛΕΣΜΑΤΑ
5.1	Ενίσχυση της ολοκληρωμένης κοινωνικής, οικονομικής και περιβαλλοντικής ανάπτυξης, της πολιτιστικής κληρονομιάς και της ασφάλειας στις αστικές περιοχές (Πολεοδομικό Συγκρότημα Αθηνών – Βορειοανατολική Αττική).	Οργάνωση και Διαχείριση των Πολιτιστικών Πόρων και των επισκεπτών τους μέσω: δικτύωσης μουσειακών χώρων, υψηλού επιπέδου προσφερόμενες Υπηρεσίες σε υφιστάμενους αρχαιολογικούς χώρους σύμφωνα με τα διεθνή πρότυπα.
		Οργάνωση μεγάλων γεγονότων (events) πανευρωπαϊκού ενδιαφέροντος.
		Αξιοποίηση Εμβληματικών Κτιρίων.

⁶³ Τα στοιχεία που περιλαμβάνονται στο παρόν κεφάλαιο προέρχονται από το τεύχος «Πρόταση Περιφέρειας Αττικής για την προγραμματική περίοδο 2021 – 2027» (24.12.2019) που αποτελεί ένα κείμενο βάσης για την διαμόρφωση του τελικού κειμένου και το οποίο είναι διαθέσιμο μέχρι στιγμής.

5.2	Ενίσχυση της ολοκληρωμένης κοινωνικής, οικονομικής και περιβαλλοντικής τοπικής ανάπτυξης, της πολιτιστικής κληρονομιάς και της ασφάλειας, συμπεριλαμβανομένων των αγροτικών και των παράκτιων περιοχών μέσω της τοπικής ανάπτυξης με πρωτοβουλία των τοπικών κοινοτήτων (Ανατολική και Δυτική Αττική).	Διαδρομές Πολιτισμού – Τουρισμού.
		Ανάπτυξη ήπιων, εναλλακτικών μορφών και δραστηριοτήτων τουρισμού στους ορεινούς όγκους της Αττικής.
5.3	Προώθησης της βιώσιμης και ολοκληρωμένης ανάπτυξης περιοχών και αξόνων (αστικών και περιαστικών περιοχών) με ειδικά – μοναδικά χαρακτηριστικά (πολιτισμός, τουρισμός, επιχειρηματικότητα, παραλιακό μέτωπο).	Θεματική προσέγγιση της χρήσης του εργαλείου των Ο.Χ.Ε. για ανάδειξη του μητροπολιτικού ρόλου της Περιφέρειας και την δημιουργία προστιθέμενης αξίας στο τομέα του Τουρισμού - Πολιτισμού αλλά και της Τεχνολογίας. Ανάδειξη πολιτιστικών διαδρομών. Ενδεικτικά αναφέρονται η «Τριλογία της Αθήνας» που αφορά στον άξονα Αθήνα Λαύριο και Ελευσίνα, και το παραλιακό μέτωπο στα νότια του πολεοδομικού συγκροτήματος Αθηνών.
5.4	Προώθηση των οφελών της ψηφιοποίησης για τους πολίτες, τις επιχειρήσεις και τις κυβερνήσεις	Smart Cities και εφαρμογές για όλη την Περιφέρεια Αττικής με στόχο την βελτίωση της ποιότητας ζωής των πολιτών στα πλαίσια της βιώσιμης ανάπτυξης
5.5	Προώθησης της βιώσιμης και ολοκληρωμένης ανάπτυξης των νήσων του Αργοσαρωνικού .	Ανάδειξη τοπόσημων.

Όπως φαίνεται από τον ανωτέρω Πίνακα, δίνεται έμφαση σε επιμέρους χωρικές ενότητες (Πολεοδομικό συγκρότημα Αθηνών, Δυτική και Ανατολική Αττική, νησιά Αργοσαρωνικού, κ.λπ.) με στόχο την οργανωμένη προβολή και ανάδειξη των πολιτιστικών τους τοπόσημων καθώς και τη δικτύωση των πολιτιστικών πόρων μέσα από θεματικές πολιτιστικές διαδρομές, υφιστάμενους ή / και νέους αναπτυξιακούς άξονες.

Επίσης ο Τομέας συνδέεται με τον Στόχο Πολιτικής 1 και τις επιμέρους Στρατηγικές Επιλογές, όπως παρουσιάζεται στον Πίνακα που ακολουθεί:

ΣΤΡΑΤΗΓΙΚΕΣ ΕΠΙΛΟΓΕΣ Σ.Π. 1		
A/A	ΤΙΤΛΟΣ	ΑΠΟΤΕΛΕΣΜΑΤΑ
1.10	Να ενισχυθούν οι ικανότητες – μηχανισμοί προβολής, επικοινωνίας του πολιτιστικού και τουριστικού προϊόντος.	Δημιουργία Brand Name για την Περιφέρεια.
1.11	Εκμετάλλευση των οφελών της ψηφιοποίησης και καινοτόμας τεχνολογίας για την διαχείριση των επισκεπτών.	Πληροφοριακές πλατφόρμες για την εξυπηρέτηση b2b και b2c. Τεχνολογίες smart cities για την δημιουργία open malls, γαστρονομικών και πολιτιστικών διαδρομών.

Επιπλέον, ο Πολιτισμός σχετίζεται με τον Στόχο Πολιτικής 2 (Πράσινη ενέργεια) και τις επιμέρους Στρατηγικές Επιλογές για την Περιφέρεια Αττικής, όπως παρουσιάζεται στον Πίνακα που ακολουθεί:

ΣΤΡΑΤΗΓΙΚΕΣ ΕΠΙΛΟΓΕΣ Σ.Π 2		
A/A	ΤΙΤΛΟΣ	ΑΠΟΤΕΛΕΣΜΑΤΑ
2.3	Προώθηση χρήσης Μέσων Μαζικής Μεταφοράς και ήπιων μέσων μεταφοράς (ποδήλατο, περπάτημα).	Προώθηση χρήσης Μέσων Μαζικής Μεταφοράς και ήπιων μέσων μεταφοράς (ποδήλατο, περπάτημα).
2.4	Υποστήριξη, ανάπτυξη και εφαρμογή λύσεων Ευφώνων Συστημάτων Μεταφορών (ITS).	Ενίσχυση αποδοτικότητας και βιωσιμότητας συστήματος μεταφορών. Βελτίωση της οδικής ασφάλειας. Ανάπτυξη καινοτόμων προϊόντων και υπηρεσιών.

2.15	Ανάπτυξη των πράσινων υποδομών στο αστικό περιβάλλον και προστασία και ανάδειξη του φυσικού περιβάλλοντος της Περιφέρειας.	Επίτευξη της οικολογικής σύνδεσης αστικού πράσινου με φυσικά οικοσυστήματα. Ενίσχυση της «αστικής» βιοποικιλότητας. Μικροκλιματική αναβάθμιση του αστικού τοπίου – Συμβολή στην αντιμετώπιση του φαινομένου της «θερμικής νησίδας» Ενίσχυση τουριστικής/εμπορικής δραστηριότητας. Αναβάθμιση υποβαθμισμένων και ευάλωτων περιοχών.
------	--	--

Τέλος, ο τομέας Πολιτισμού συνδέεται με το Στόχο Πολιτικής 3 (Ενίσχυση της κινητικότητας και των περιφερειακών διασυνδέσεων ΤΠΕ) και τις επιμέρους Στρατηγικές Επιλογές της Περιφέρειας Αττικής, όπως παρουσιάζεται στον Πίνακα που ακολουθεί:

ΣΤΡΑΤΗΓΙΚΕΣ ΕΠΙΛΟΓΕΣ Σ.Π. 3		
Α/Α	ΤΙΤΛΟΣ	ΑΠΟΤΕΛΕΣΜΑΤΑ
3.2	Ενίσχυση της προσβασιμότητας και της κοινωνικής ένταξης των πολιτών/η βελτίωση της προσβασιμότητας ατόμων με αναπηρία ή μειωμένης κινητικότητας.	Υλοποίηση σχεδίου για την 100% προσβασιμότητα σε Δημόσιες Υπηρεσίες, Χώρους Αναψυχής κτλ. Υλοποίηση ολοκληρωμένων διαδρομών πλήρους προσβασιμότητας, που θα συνδέουν κεντρικά σημεία της Περιφέρειας και μέσα στις οποίες θα μπορούν να κινούνται τα άτομα με αναπηρία χωρίς εμπόδια. Αποκατάσταση των προβλημάτων στις υφιστάμενες εξωτερικές υποδομές (ράμπες, οδηγοί όδευσης τυφλών, θέσεις στάθμευσης) και στην κατασκευή νέων, ώστε να καλυφθούν περισσότερα σημεία της Περιφέρειας (ράμπες ΑμεΑ, υλικά επίστρωσης, δια πλατύνσεις).
3.4	Υποστήριξη του Τουρισμού και βελτίωση της διαπεριφερειακής και Διεθνούς συνδεσιμότητας.	Διασύνδεση θαλάσσιων πυλών (Λαύριο) με σύγχρονα χερσαία μεταφορικά δίκτυα (οδικά και ει δυνατό σιδηροδρομικά). Κατασκευή Υδατοδρομίων. Διασύνδεση νήσων Περιφέρειας.
3.5	Στοχευμένες αναβαθμίσεις περιφερειακών και τοπικών οδικών αξόνων Περιφέρειας Αττικής.	Αποσυμφόρηση και αναβάθμιση περιοχών της Αττικής. Αύξηση οδικής ασφάλειας. Διαλειτουργικότητα συστημάτων μεταφορών.

Εν κατακλείδι, όπως γίνεται σαφές από το μέχρι σήμερα διαμορφωμένο Ε.Π Αττική 2021 – 2027, ο Τομέας του Πολιτισμού αναγνωρίζεται ως σημαντική συνιστώσα για την αναπτυξιακή στρατηγική της Περιφέρειας και κατέχει σημαντική θέση στις στρατηγικές επιλογές του Προγράμματος, είτε άμεσα μέσω των Ολοκληρωμένων Χωρικών Επενδύσεων είτε σε συνέργεια με τους υπόλοιπους Στόχους Πολιτικής για την μείωση του περιβαλλοντικού αποτυπώματος και την πράσινη ενέργεια (ΣΠ 2), τον ψηφιακό και οικονομικό μετασχηματισμό (ΣΠ 1) καθώς και την ενίσχυση της προσβασιμότητας και συνδεσιμότητας της Αττικής (ΣΠ 3).

Τέλος, είναι σαφές ότι παράλληλα με το Περιφερειακό Πρόγραμμα Αττική 2021 – 2027, που λογικά θα αποτελέσει μία ιδιαίτερα σημαντική σε ύψος πηγή χρηματοδότησης για τον Πολιτισμό, αναμένεται να χρηματοδοτηθούν έργα Πολιτισμού ή σε συνέργεια με αυτόν τον χώρο και από τα Τομεακά Προγράμματα, ανάλογα με τις επιμέρους κατευθύνσεις του κάθε προγράμματος ξεχωριστά, όπως άλλωστε έχει συμβεί και στο τρέχον ΕΣΠΑ. Ειδικότερα, και σύμφωνα με την 2^η εγκύκλιο:

- Το Ε.Π Ανταγωνιστικότητα- Επιχειρηματικότητα-Καινοτομία προβλέπεται να χρηματοδοτήσει δράσεις που συνδέονται με την έξυπνη εξειδίκευση και τις άμεσες ενισχύσεις προς ΜΜΕ (Σ.Π 1).
- Το Ε.Π Ψηφιακός Μετασχηματισμός προβλέπεται να χρηματοδοτήσει τις δράσεις παρέμβασης για την προώθηση της ευρυζωνικότητας, καθώς και δράσεις ψηφιακού μετασχηματισμού πλην αυτών που αφορούν στην επιχειρηματικότητα.
- Το Ε.Π Περιβάλλον-Ενέργεια- Κλιματική Αλλαγή προβλέπεται να χρηματοδοτήσει δράσεις που αφορούν το περιβάλλον, συμπεριλαμβανομένης της βιοποικιλότητας, καθώς και λοιπές δράσεις που αφορούν στην ενέργεια.

- Το Ε.Π Υποδομών – Μεταφορών προβλέπεται να χρηματοδοτήσει τις δράσεις που προάγουν τη βιώσιμη πολυτροπική αστική κινητικότητα (μέσα σταθερής τροχιάς, και λοιπές παρεμβάσεις τοπικής κλίμακας) .
- Το Ε.Π Ανάπτυξη Ανθρώπινου Δυναμικού-Εκπαίδευση και Δια Βίου Μάθηση προβλέπεται να χρηματοδοτήσει τις δράσεις που αφορούν την απασχόληση, την εκπαίδευση και τη δια βίου μάθηση.

13.3 Το Ταμείο Ανάκαμψης και Ανθεκτικότητας

Για την επόμενη Προγραμματική Περίοδο έχει ήδη δρομολογηθεί, μέσω του Ταμείου Ανάκαμψης, η υλοποίηση σημαντικών έργων στον τομέα του Πολιτισμού, που θα μεταβάλλουν το πολιτιστικό τοπίο της Αττικής, όπως παρουσιάζεται στη συνέχεια.

Ιδιαίτερα σημαντικό είναι το πρόγραμμα των έργων που συνθέτουν την **Αποκατάσταση και επανάχρηση του πρώην βασιλικού κτήματος Τατοΐου**. Στόχος του προγράμματος είναι η ανάπλαση του Κτήματος Τατοΐ στο πλαίσιο ενός συνεκτικού, βιώσιμου και ολοκληρωμένου σχεδίου για την αξιοποίηση του πολιτιστικού, ιστορικού και οικονομικού δυναμικού του, με τρόπο που να προστατεύει και να διατηρεί το φυσικό περιβάλλον του χώρου. Αυτό θα επιτευχθεί κυρίως μέσω της αποκατάστασης 42 κτιρίων εντός του ιστορικού πυρήνα του κτήματος έκτασης των 2.360 εκταρίων, της υλοποίησης έργων υποδομής, απαραίτητων για τη λειτουργία των κτιρίων και των ψυχαγωγικών αναγκών των επισκεπτών, των εργασιών συντήρησης, αποκατάστασης και τεκμηρίωσης των αντικειμένων που βρίσκονται εντός των κτιρίων, της απαραίτητης ανάπτυξης υπηρεσιών και δραστηριοτήτων και νέων κτιρίων/ αθλητικών και ψυχαγωγικών υπαίθριων εγκαταστάσεων. Με βάση τις θεματικές κατευθύνσεις προτείνονται διάφορες παρεμβάσεις, σχετικά με τους τομείς Ιστορία και Πολιτισμός, Αθλητισμός και Αναψυχή, Αγροτική Οικονομία, Έρευνα και Εκπαίδευση, Ευεξία και Υγεία

Ειδικότερα, περιλαμβάνονται τα ακόλουθα:

- Το ανάκτορο θα αποκατασταθεί και θα αξιοποιηθεί ως μουσειακός χώρος ώστε να είναι προσβάσιμο σε όλους τους επισκέπτες. Επίσης, οι κήποι και τα συνοδευτικά κτίρια θα αποκατασταθούν και θα χρησιμοποιηθούν για καφέ, εστιατόριο, εργαστήριο και διάφορες εκδηλώσεις.
- Ένα πολύ μεγάλο μέρος του δάσους θα γίνει προσβάσιμο στους επισκέπτες με τη δημιουργία μονοπατιών (ποδήλατα, ιππασία, περπάτημα), με την απαραίτητη υποδομή ασφαλείας (πυρασφάλεια κ.λπ.).
- Μεγάλο μέρος των υφιστάμενων κτιρίων θα χρησιμοποιηθεί, όπως συνέβαινε και στο παρελθόν, για τις διάφορες γεωργικές / κτηνοτροφικές δραστηριότητες (οινοποιείο, ελαιώνας κ.λπ.).
- Σε υφιστάμενα και νέα κτίρια θα οργανωθούν όλες οι εκπαιδευτικές υπηρεσίες καθώς και η φιλοξενία ερευνητικών δραστηριοτήτων.
- Παρεμβάσεις σε υφιστάμενα κτίρια της υποστηρικτικής μονάδας των ανακτόρων αλλά και σε νέες κατασκευές. Θα αναπτυχθούν χώροι ευεξίας, πολυτελής ξενώνας και γαστρονομικό εστιατόριο.

Το κτήμα του Τατοΐου θα αποτελέσει ένα νέο πολύ ισχυρό πόλο πολιτισμού στη βόρεια Αττική, καθώς προβλέπεται ότι οι επισκέπτες στον πυρήνα του κτήματος θα υπερβαίνουν το ένα εκατομμύριο ετησίως. Ο συνολικός προϋπολογισμός του Προγράμματος ανέρχεται στα 94,7 εκατ. ευρώ, από τα οποία 20 εκατ. χρηματοδοτούνται από το ΕΣΠΑ 2014 - 2020, 48,7 εκατ. από το Ταμείο Ανάκαμψης, ενώ 26 εκατ. ευρώ θα αποτελέσουν ιδιωτικές επενδύσεις.

Επίσης πολύ σημαντικό νέο έργο είναι η **Δημιουργία του Μουσείου Εναλίων Αρχαιοτήτων** στο λιμάνι του Πειραιά. Το Μουσείο, που σήμερα είναι υπό οργάνωση, θα είναι ένας θεσμός μοναδικός τόσο για τα ελληνικά όσο και για τα διεθνή μουσειακά πρότυπα, καθώς στην Ελλάδα δεν υπάρχει μέχρι στιγμής κανένα άλλο ανάλογο μουσείο, τόσο από άποψη θεματικού περιεχομένου όσο και από την άποψη του φάσματος των συλλογών του, αλλά και επειδή τα μουσεία αμιγώς ενάλιας αρχαιολογίας στο εξωτερικό είναι ακόμα λίγα. Η ίδρυσή του θα συμβάλει ουσιαστικά στην αποκατάσταση και επανένταξη στη ζωή της πόλης ενός υπάρχοντος βιομηχανικού κτιρίου, το οποίο θα το ενσωματώσει, αλλά και στην εμφάνιση ενός νέου πολιτιστικού πόλου. Το Μουσείο θα είναι κυρίως αρχαιολογικό, αλλά θα δοθεί ιδιαίτερη προσοχή: (α) για την ισόρροπη ανάπτυξη μεταξύ αρχαιολογικών ευρημάτων και νέων τεχνολογιών, προκειμένου να διασφαλιστεί η προβολή του αρχαιολογικού υλικού του Μουσείου, μεγάλο μέρος του οποίου θα εκτεθεί για πρώτη φορά στο κοινό, (β) για να διασφαλιστεί ο συμμετοχικός - βιωματικός χαρακτήρας του Μουσείου και γ) για τον εκπαιδευτικό του ρόλο που θα απευθύνεται σε όλους τους επισκέπτες, ανεξαρτήτως ηλικίας.

Ειδικότερα, περιλαμβάνονται τα ακόλουθα:

- Η αποκατάσταση, επαναχρησιμοποίηση και επανένταξη στο αστικό σχέδιο της πόλης ενός εμβληματικού βιομηχανικού κτιρίου που συνδέεται με την ιστορία του Πειραιά και το άνοιγμά του με μια νέα λειτουργία.
- Η σύνδεση της περιοχής του ΣΙΛΟ με την πόλη και με άλλες περιοχές πολιτιστικού ενδιαφέροντος στην ευρύτερη περιοχή του λιμανιού.

- Η διατήρηση και έκθεση περίπου δύο χιλιάδων (2.000) υποβρύχιων αρχαίων ή νεότερων αντικειμένων.
- Η δημιουργία χώρου μελέτης, έρευνας και συζήτησης για τη θαλάσσια πολιτιστική κληρονομιά της χώρας.

Το έργο, με προβλεπόμενη δαπάνη που ξεπερνά τα 65 εκατ. ευρώ, θα χρηματοδοτηθεί από το Ταμείο Ανάκαμψης.

Ένα ακόμη πολύ σημαντικό έργο είναι η **Αναβάθμιση των υποδομών, εκσυγχρονισμός του εξοπλισμού και βελτίωση των παρεχόμενων υπηρεσιών του ΟΔΑΠ**. Το έργο αυτό, που αφορά το σύνολο της χώρας, αλλά οι βασικές του επενδύσεις θα πραγματοποιηθούν στην Αττική, αφορά στην χρηματοδότηση ενός Ολοκληρωμένου Προγράμματος για την ανανέωση των υποδομών και του εξοπλισμού, καθώς και για την αναβάθμιση της ποιότητας των παρεχόμενων υπηρεσιών από τα Πωλητήρια του ΟΔΑΠ (φυσικά και ηλεκτρονικά). Πρόκειται για μια παρέμβαση με ενιαία στόχευση και αναμενόμενα αποτελέσματα, που είναι η βελτίωση της λειτουργίας του συστήματος πωλήσεων του ΟΔΑΠ, η αύξηση του αριθμού των πωλήσεων και, κατά συνέπεια η αύξηση των εσόδων. Το έργο έχει προϋπολογισμό ύψους 32,5 εκατ. ευρώ και θα χρηματοδοτηθεί από το Ταμείο Ανάκαμψης.

Σημειώνεται ότι από το Ταμείο Ανάκαμψης θα χρηματοδοτηθεί η συνέχιση του μακρόχρονου Προγράμματος για την **Αποκατάσταση των Μνημείων της Ακροπόλεως των Αθηνών**, με προϋπολογισμό ύψους 10 εκατ. ευρώ.

Επίσης σχεδιάζεται να χρηματοδοτηθεί από το Ταμείο Ανάκαμψης έργο του **Φεστιβάλ Αθηνών**, προϋπολογισμού 3 εκατ. ευρώ περίπου, το οποίο αφορά στον εκσυγχρονισμό και αναβάθμιση εξοπλισμού, καθώς και την αναβάθμιση των θεατρικών υποδομών στο Ηρώδειο και στο αρχαίο θέατρο του Ασκληπιείου Επιδάουρου.

Στο Πρόγραμμα του Ταμείου Ανάκαμψης περιλαμβάνεται επίσης μια σημαντική παρέμβαση για την υιοθέτηση του πολιτισμού και της τέχνης στις πρακτικές αντιμετώπισης και θεραπείας ψυχικών διαταραχών και την προώθηση της ευζωίας και την προστασία της ψυχικής υγείας. Παράλληλα, και με κριτήριο την αργυρή οικονομία και τη διασφάλιση της ισότιμης πρόσβασης των υπερηλίκων στους χώρους Πολιτισμού, περιλαμβάνεται ένα πρόγραμμα προσβασιμότητας των υποδομών και της δημιουργίας προγραμμάτων για τη συγκεκριμένη ηλικιακή ομάδα.

Ειδικά για την Αττική, στην οποία, όπως έχει περιγραφεί, συγκεντρώνονται κατά πλειονότητα οι δραστηριότητες Σύγχρονου Πολιτισμού και τα συναφή επαγγέλματα, είναι πολύ σημαντικές οι παρεμβάσεις που προβλέπονται στο Πρόγραμμα του Ταμείου Ανάκαμψης σχετικά με τον **Σύγχρονο Πολιτισμό**. Στο Πρόγραμμα προωθείται μια μεταρρύθμιση που αποσκοπεί στον καθορισμό των επαγγελματικών ιδιοτήτων και περιγραμμάτων για τους επαγγελματίες στη βιομηχανία της καλλιτεχνικής δημιουργίας και μέτρα υποστήριξης της καλύτερης ένταξης των επαγγελματιών αυτών στη οικονομία. Παράλληλα, εντάσσονται επενδυτικές δράσεις που στοχεύουν:

- στην ενίσχυση της εκπαίδευσης και κατάρτισης των επαγγελματιών στην καλλιτεχνική δημιουργία μέσα από ένα στοχευμένο πρόγραμμα κατάρτισης σε νέες δεξιότητες (ήπιες, ψηφιακές),
- και στην απόκτηση εξωστρέφειας και δικτύωσης με σημαντικά οικονομικά και επαγγελματικά οφέλη.

Παράλληλα, προωθείται ο εκσυγχρονισμός των προγραμμάτων σπουδών των ανώτερων κρατικών σχολών καλλιτεχνικής εκπαίδευσης με στόχο να ικανοποιούνται ευρωπαϊκές προδιαγραφές και καλές πρακτικές που αναβαθμίζουν τόσο την παρεχόμενη εκπαίδευση όσο και τον τίτλο σπουδών.

13.4 Η λειτουργία νέων πολιτιστικών υποδομών

Οι σημαντικότερες νέες πολιτιστικές υποδομές που αναμένεται ότι θα λειτουργήσουν στο αμέσως προσεχές διάστημα είναι οι ακόλουθες:

- **Η Εθνική Πινακοθήκη.** Το κόστος του έργου ανέρχεται στα 59.029.102 €. Στο ποσό αυτό τα 42.016.982 ευρώ προέρχονται από δημόσια χρηματοδότηση ενώ τα 17.012.120 ευρώ από ιδιωτική. Το 71,2% της χρηματοδότησης του έργου επέκτασης, αντιστοιχεί σε δημόσιους πόρους (Πρόγραμμα Δημοσίων Επενδύσεων, Περιφερειακό Επιχειρησιακό Πρόγραμμα της Περιφέρειας Αττικής).⁶⁴ Με το έργο αυτό προστέθηκαν στο υφιστάμενο κτήριο των 9.720 m² άλλα 11.040 m², υπερδιπλασιάζοντας τους λειτουργικούς του χώρους (σύνολο 20.760 m²). Το μουσείο απέκτησε πρόσθετους εκθεσιακούς χώρους 2.230 m², σύγχρονες αποθήκες έργων τέχνης 1.645 m², αμφιθέατρο 350 θέσεων, χώρο εκπαιδευτικών προγραμμάτων, αίθουσα υποδοχής 910 m² όπου φιλοξενείται, εκτός από το εκδοτήριο εισιτηρίων και το βεστιαίο, μεγάλο πωλητήριο και σαλόνι ψηφιακής πληροφόρησης. Το νέο μουσείο διαθέτει επαρκείς και τέλεια εξοπλισμένους χώρους για τα σύγχρονα εργαστήρια συντήρησης, γραφεία διοίκησης, βιβλιοθήκη που αναπτύσσεται σε δυο ορόφους, δυο καφέ-εστιατόρια, κ.ά. Το υπάρχον κτίριο ενισχύθηκε σύμφωνα με τον νέο αντισεισμικό κανονισμό⁶⁵. Επιπλέον, αναπτύχθηκαν ψηφιακά προγράμματα, προϋπολογισμού 2,5 εκατ. ευρώ, τα οποία χρηματοδοτήθηκαν από το εθνικό σκέλος του Προγράμματος Δημοσίων Επενδύσεων. Το 28,8% προέρχεται από δωρεές Ιδρυμάτων και ιδιωτών.⁶⁶
- **Το Εθνικό Μουσείο Σύγχρονης Τέχνης (εργοστάσιο ΦΙΞ).** Το ΕΜΣΤ αναπτύσσεται σε 18.142 m² και σε οικόπεδο επιφάνειας 3.123 m² στερείται περιβάλλοντα χώρο, όμως επιστρέφει τον δημόσιο χώρο εσωτερικά, μέσα στο κτήριο. Η ταράτσα προσφέρει στους επισκέπτες πανοραμική θέα του αστικού τοπίου από την Ακρόπολη μέχρι τον φαληρικό νότο. Η πλήρης λειτουργία του Μουσείου ξεκίνησε το Φεβρουάριο του 2020, σχεδόν ταυτόχρονα με την εμφάνιση του Covid-19⁶⁷. Μόλις ξεπεραστεί η πανδημία, αναμένεται ότι το ΕΜΣΤ θα αναδειχθεί σε ένα νέο μείζονα πόλο Σύγχρονου Πολιτισμού στον άξονα της Συγγρού.
- **Το Μουσείο Νεώτερου Ελληνικού Πολιτισμού (ΜΕΛΤ) στην Πλάκα.** Το Μουσείο έχει χρηματοδοτηθεί σε δύο διαδοχικά ΕΣΠΑ (2007 - 2013 και 2014 - 2020). Το έργο αφορά στην αποκατάσταση μιας περικλειστης γειτονιάς στην Πλάκα, που περιλαμβάνει ένα μωσαϊκό από κτηριακά κατάλοιπα: το υστερορωμαϊκό τείχος, μια παλαιοχριστιανική βασιλική, τμήματα ενός αρχοντικού και ένα εκκλησάκι του 17ου αιώνα, σπίτια του 19ου και του 20ού αιώνα. Στο συγκρότημα αυτό θα φιλοξενηθεί η έκθεση του Μουσείου, με αντικείμενα που χρονολογούνται από τα μέσα του 18ου αιώνα έως τη δεκαετία του 1970. Εκτός από τη μόνιμη έκθεση, θα υπάρχει χώρος εκπαιδευτικών προγραμμάτων, χώροι περιοδικών εκθέσεων και εκδηλώσεων, υπαίθριο θέατρο, καφετέρια και πωλητήριο⁶⁸. Η λειτουργία του αναμένεται ότι θα καθιερώσει ένα ακόμη πόλο έλξης επισκεπτών στο κέντρο της Αθήνας.
- **Το Κέντρο Πολιτισμού και Δημιουργίας ΑΚΡΟΠΟΛ.** Η αποκατάσταση του κτηρίου *Acropole Palace* χρηματοδοτήθηκε από το ΠΕΠ Αττικής 2007 - 2013 και από εθνικούς πόρους. Με το νόμο 4708/2020⁶⁹ ιδρύθηκε το νομικό πρόσωπο Ιδιωτικού Δικαίου με την επωνυμία «Κέντρο Πολιτισμού και Δημιουργίας Ακροπόλ» και με τον διακριτικό τίτλο «ΑΚΡΟΠΟΛ ΑΚΡΟΣ». Οι κύριοι στόχοι του νέου αυτού Φορέα είναι: η στήριξη, η ανάπτυξη και η ανάδειξη του σύγχρονου ελληνικού πολιτισμού, καθώς και η δικτύωση των επαγγελματιών του Πολιτιστικού και Δημιουργικού Τομέα (ΠΔ) μεταξύ τους, αλλά και με φορείς του εξωτερικού, που θα προσφέρει ευκαιρίες διασύνδεσης, εξωστρέφειας και προβολής, δίνοντας με τον τρόπο αυτό, ώθηση στην ανάπτυξη της σύγχρονης καλλιτεχνικής δημιουργίας στην Ελλάδα, αλλά και στη διεθνή παρουσία της στο εξωτερικό. Επιπλέον, θα παρέχει με οργανωμένο τρόπο τη βασική ενημέρωση στους επαγγελματίες του ΠΔΤ, σχετικά με το σύνολο των χρηματοδοτικών εργαλείων που έχουν στη διάθεσή τους, ενώ θα διοργανώνει διαλέξεις και masterclasses, στα οποία θα φιλοξενούνται Έλληνες και ξένοι ειδικοί που θα καλούνται να παρουσιάσουν την εμπειρία τους, καθώς και παραδείγματα καλών πρακτικών. Παρουσιάσεις, αφιερώματα, φεστιβάλ, εκθέσεις, καλλιτεχνικοί διαγωνισμοί και άλλες πολιτιστικές εκδηλώσεις, καθώς και εκπαιδευτικά προγράμματα για το ευρύ κοινό και για στοχευμένες κοινωνικές ομάδες, συμπληρώνουν τις δραστηριότητες του φορέα, οι οποίες θα μπορούν να επεκταθούν και εκτός

⁶⁴ https://www.athensvoice.gr/culture/706994_ethniki-pinakothiki-tis-ellados-entyposiaki-kai-anakainismeni

⁶⁵ Πηγή: <https://www.nationalgallery.gr/el/>

⁶⁶ https://www.athensvoice.gr/culture/706994_ethniki-pinakothiki-tis-ellados-entyposiaki-kai-anakainismeni

⁶⁷ Πηγή: <https://www.emst.gr/>

⁶⁸ Πηγή: <http://www.mnep.gr/>

⁶⁹ ΦΕΚ Α/140/21.7.2020

του κτηρίου, στον υπαίθριο δημόσιο χώρο μεταξύ Εθνικού Αρχαιολογικού Μουσείου, Ακροπόλ και Εθνικού Μετσόβιου Πολυτεχνείου. Επιπλέον, θα φιλοξενήσει στο ισόγειο πωλητήριο, καφέ, ενώ στον τελευταίο του όροφο και το roof garden θα στεγαστεί εστιατόριο, με θέα προς το Εθνικό Αρχαιολογικό Μουσείο, την Ακρόπολη και τον Λυκαβηττό. Εκτιμάται ότι η λειτουργία του Ακροπόλ θα αναζωογονήσει την περιοχή, ώστε, συνδυαστικά με το Εθνικό Αρχαιολογικό Μουσείο να δημιουργηθεί ένας νέος ισχυρός πόλος πολιτισμού στην άξονα της οδού Πατησίων.

- Το **Μέγαρο Τσίλλερ-Λοβέρδου**, επί της οδού Μαυρομιχάλη, που χρηματοδοτήθηκε από το ΠΕΠ Αττικής σε δύο διαδοχικές προγραμματικές περιόδους (2007 - 2013 και 2014 - 2020). Το κτήριο οικοδομήθηκε το 1882 ως η κατοικία του Γερμανού αρχιτέκτονα Ερνστ Τσίλλερ, και στη συνέχεια κατοικήθηκε από τον τραπεζίτη Διονύσιο Π. Λοβέρδο, ο οποίος προχώρησε σε μετασκευές και προσθήκες με ιδιαίτερο αρχιτεκτονικό χαρακτήρα. Σήμερα, το αποκατεστημένο κτήριο είναι έτοιμο να φιλοξενήσει τη σημαντική συλλογή Λοβέρδου και να ανοίξει τις πύλες του στο κοινό⁷⁰. Η λειτουργία του Μουσείου Λοβέρδου αναμένεται ότι θα λειτουργήσει ως παράγοντας αναβάθμισης του κέντρου της Αθήνας.

Οι νέες πολιτιστικές υποδομές που προαναφέρθηκαν, αναμένεται ότι θα ανανεώσουν τις πολιτιστικές υπηρεσίες που προσφέρονται στην Αττική, δημιουργώντας παράλληλα νέες χρηματοδοτικές ανάγκες, απαραίτητες για την εκκίνηση της λειτουργίας τους και την καθιέρωσή τους στο πολιτιστικό τοπίο της Αθήνας.

Τέλος, για την Προγραμματική Περίοδο 2021 - 2027 σχεδιάζεται η υλοποίηση της αναβάθμισης του Εθνικού Αρχαιολογικού Μουσείου και της γύρω από αυτό περιοχής. Πρώτο βήμα στην κατεύθυνση αυτή είναι η ανάπλαση του κήπου του Μουσείου, που ολοκληρώθηκε τον Ιούλιο του 2020. Το συνολικό πρόγραμμα περιλαμβάνει τη σύνδεση και την επιδιωκόμενη συλλειτουργία του Μουσείου με το κτήριο του Ακροπόλ. Το όλο έργο θα σηματοδοτήσει ένα ισχυρό τοπόσημο, το οποίο θα είναι και η ταυτότητα αυτού του συνολικά εμβληματικού έργου.

⁷⁰ Πηγή: <https://www.culture.gov.gr/el/Information/SitePages/view.aspx?nID=3689>

ΜΕΡΟΣ Δ: ΑΞΙΟΛΟΓΗΣΗ ΤΩΝ ΔΕΔΟΜΕΝΩΝ ΚΑΙ ΣΥΜΠΕΡΑΣΜΑΤΑ

14. SWOT ΑΝΑΛΥΣΗ

14.1 Εισαγωγή

Στη συνέχεια ακολουθεί η παρουσίαση των ισχυρών και ασθενών σημείων, των ευκαιριών και των απειλών (SWOT Ανάλυση) για τον Τομέα του Πολιτισμού στην Περιφέρεια Αττικής. Η παρουσίαση αυτή προκύπτει από την ανάλυση του συνόλου των δεδομένων που παρουσιάστηκαν στα προηγούμενα κεφάλαια της μελέτης. Η SWOT Ανάλυση διαρθρώνεται στις εξής τρεις επιμέρους ενότητες:

- Στην πρώτη ενότητα περιγράφεται το περιβάλλον μέσα στο οποίο θα διαμορφωθεί το πλαίσιο της στρατηγικής ανάπτυξης του τομέα του Πολιτισμού, εξετάζονται δηλαδή οι κύριες παράμετροι που χαρακτηρίζουν την Αττική ως Μητροπολιτική Περιφέρεια.
- Στη δεύτερη ενότητα περιγράφονται τα ισχυρά σημεία του τομέα της Πολιτιστικής Κληρονομιάς στην Αττική, τα σημεία δηλαδή που μπορούν να αποτελέσουν συγκριτικό πλεονέκτημα και κινητήριο μοχλό ανάπτυξης. Παράλληλα, καταγράφονται οι κύριες αδυναμίες, οι ευκαιρίες και οι απειλές που διαφαίνονται, τόσο από το εξωτερικό περιβάλλον (οικονομικό / κοινωνικό) όσο και από την εσωτερική δυναμική του Τομέα αυτού.
- Τέλος, στην τρίτη ενότητα περιλαμβάνεται η αντίστοιχη ανάλυση για τον τομέα του Σύγχρονου Πολιτισμού.

14.2 Η Αττική ως Μητροπολιτική Περιφέρεια

14.2.1 Ισχυρά Σημεία

- Κομβικότητα: Διαθέτει προνομιακή γεωγραφική θέση, αποτελεί κόμβο διασύνδεσης των νησιωτικών περιφερειών με τις ηπειρωτικές περιφέρειες της χώρας, καθώς σε αυτήν διασταυρώνονται οι κύριοι οδικοί άξονες, διαθέτει το σημαντικότερο αεροδρόμιο της χώρας, καθώς και τρία λιμάνια (Πειραιάς, Λαύριο, Ραφήνα).
- Κατέχει προνομιακή θέση στο τομέα των υποδομών ως κεντρικός κόμβος μεταφορών και επικοινωνιών με την Ε.Ε. και τρίτες χώρες, καθώς συγκεντρώνει λειτουργίες και υποδομές διεθνούς εμβέλειας (αεροδρόμιο Ελ. Βενιζέλου, λιμάνι Πειραιά).
- Διαθέτει συγκοινωνίες σταθερής τροχιάς (Μετρό, τραμ, προαστιακός) που συνεχώς επεκτείνονται.
- Αποτελεί το κυρίαρχο οικονομικό κέντρο της χώρας, καθώς συγκεντρώνει περίπου το 48% της Ακαθάριστης Προστιθέμενης Αξίας της χώρας (έτος 2018), παρουσιάζει το υψηλότερο κατά κεφαλή ακαθάριστο Εγχώριο Προϊόν, παρουσιάζει σε εθνικό επίπεδο τις καλύτερες απόλυτες τιμές Ακαθάριστης προστιθέμενης αξία ανά κλάδο από όλες τις Περιφέρειες (με εξαίρεση το κλάδο της γεωργίας), παρουσιάζει εξειδίκευση στον τριτογενή τομέα, καθώς συγκεντρώνει το μεγαλύτερο ποσοστό επιχειρήσεων στον τομέα αυτό.
- Αποτελεί έναν από τους σημαντικότερους πόλους έλξης τουρισμού ανάμεσα στις Περιφέρειες της χώρας.
- Συγκεντρώνει το μεγαλύτερο μέρος της ερευνητικής και ακαδημαϊκής δραστηριότητας της χώρας.
- Συγκεντρώνει όλες τις μεγάλες εταιρείες τηλεπικοινωνιών και πληροφορικής, αλλά και πολλές μικρότερες στο χώρο των ΤΠΕ. Η διείσδυση σε δίκτυα μεγαλύτερων ταχυτήτων ξεκινάει συνήθως από την Αττική, λόγω μεγαλύτερης συγκέντρωσης του πληθυσμού.
- Διαθέτει σημαντικό φυσικό πλούτο: ποικιλία οικοσυστημάτων (διάσπαρτοι υγρότοποι, παράκτια και ορεινά οικοσυστήματα, εθνικοί δρυμοί, νησιά με πλούσια ορνιθοπανίδα), τα οποία συγκροτούν ένα συνεκτικό και πολύμορφο δίκτυο βιοποικιλότητας, ενταγμένο στο δίκτυο Natura 2000.

14.2.2 Ασθενή Σημεία

- Υπερσυγκέντρωση του πληθυσμού της περιφέρειας στο πολεοδομικό συγκρότημα της πρωτεύουσας (81%), σε βάρος της Ανατολικής Αττικής (13,1%) της Δυτικής Αττικής (4,2%) και των Νήσων (2,0%).
- Η ανισότητα που εξακολουθεί να υπάρχει στο εσωτερικό της Περιφέρειας Αττικής μεταξύ τομέων και περιφερειακών ενοτήτων με χαρακτηριστικότερα παραδείγματα τον Δυτικό Τομέα της Αθήνας και τη Δυτική Αττική.
- Η γήρανση πληθυσμού της χώρας εμφανίζεται εντονότερα στην περιφέρεια Αττικής.
- Ελλιπής εφαρμογή της βιώσιμης πολυτροπικής αστικής κινητικότητας και σχετική καθυστέρηση στα έργα επέκτασης του Μετρό.
- Ο χαμηλός βαθμός διείσδυσης και επέκτασης των ΤΠΕ στη χώρα χαρακτηρίζει και την κατάσταση στην Περιφέρεια.

14.2.3 Ευκαιρίες

- Οι επενδύσεις στο Ελληνικό και τον Πειραιά και τα έργα στο παράκτιο μέτωπο.
- Η μεγάλη ανάπτυξη του τουρισμού, η δυναμική τάση για την ανάπτυξη του τουρισμού εμπειρίας και τη διαφοροποίηση προϊόντων και υπηρεσιών.
- Η δυναμική που έχει αναπτυχθεί από την Περιφέρεια Αττικής για την ενίσχυση ειδικών μορφών τουρισμού που προσελκύουν επισκέπτες με υψηλό εισοδηματικό προφίλ (τουρισμός υγείας και ευεξίας, γαστρονομικός, πολυτελείας, κ.λπ.).

- Η ενίσχυση των επιχειρήσεων στο κλάδο του Τουρισμού αλλά και η αναθέρμανση της επιχειρηματικότητας στους δήμους της Αττικής που επλήγησαν από καταστροφικά συμβάντα (πυρκαγιές και πλημμύρες).
- Υιοθέτηση συστημάτων μεταφοράς φιλικών προς το περιβάλλον με χαμηλές εκπομπές διοξειδίου του άνθρακα.
- Δυνατότητα διασύνδεσης νεοφυούς επιχειρηματικότητας (start up) με clusters για την παραγωγή προϊόντων/υπηρεσιών υψηλής προστιθέμενης αξίας.
- Οι ιδιωτικές επενδύσεις στον τομέα του τουρισμού, της ψηφιακής μετάβασης και της πράσινης ενέργειας.
- Διαμόρφωση ενός brand name για την ταυτότητα της Περιφέρειας.

14.2.4 Απειλές

- Ισχυρός ανταγωνισμός από χώρες της Μεσογείου (Ιταλία, Ισπανία) στο τομέα του τουρισμού και δη στον τουρισμό πόλεων (city break).
- Ακριβές αεροπορικές μεταφορές, που αποδυναμώνουν την Αθήνα ως τουριστικό προορισμό.
- Η εποχή μετά την υγειονομική κρίση της Covid-19, με τις συνακόλουθες κοινωνικές και οικονομικές συνέπειες, προδιαγράφεται κρίσιμη και απαιτεί κινητοποίηση σε στρατηγικό επίπεδο προκειμένου να αρθούν ή να μειωθούν οι δυσμενείς επιπτώσεις.

14.3 Ο τομέας της Πολιτιστικής Κληρονομιάς στην Περιφέρεια Αττικής

14.3.1 Ισχυρά Σημεία

- Η Αττική διαθέτει ισχυρή πολιτιστική ταυτότητα. Από τους 24 πλέον επισκέψιμους αρχαιολογικούς χώρους της χώρας (εισπράξεις άνω των 500.000 ευρώ) οι έξι βρίσκονται στην Αττική. Αντίστοιχα, από τα οκτώ Μουσεία της χώρας με τις ανάλογες επιδόσεις, τα τρία βρίσκονται στην Αττική. Αυτοί οι αρχαιολογικοί χώροι και τα Μουσεία αποτελούν τους καθιερωμένους ισχυρούς πολιτιστικούς πόλους εθνικής / διεθνούς εμβέλειας.
- Η Αττική παρουσιάζει πολύ υψηλή επισκεψιμότητα, καθώς συγκεντρώνει το 46,1% των επισκέψεων σε αρχαιολογικούς χώρους και μουσεία της χώρας.
- Η Αττική συγκεντρώνει περισσότερες από τις μισές εισπράξεις από εισιτήρια σε αρχαιολογικούς χώρους και μουσεία της χώρας.
- Η Αθήνα, και ειδικότερα ο Κεντρικός Τομέας της, έχει καθιερωθεί ως προορισμός πολιτιστικού τουρισμού διεθνούς εμβέλειας, το οποίο οφείλεται στο «φαινόμενο της Ακρόπολης». Ειδικότερα, η περιοχή της Ακρόπολης δημιουργεί έσοδα ύψους 66,5 εκατ. ευρώ περίπου, ποσό που αντιστοιχεί στο 50,7% του συνόλου της χώρας.
- Το Μουσείο της Ακρόπολης αποτελεί την πιο επιτυχημένη επένδυση στον τομέα του, καθώς έχει καθιερωθεί ως διεθνής τουριστικό προορισμός.
- Στην Αττική σε κάθε μία επίσκεψη σε αρχαιολογικό χώρο ή μουσείο αναλογούν 3,8 διανυκτερεύσεις τουριστών.

14.3.2 Ασθενή Σημεία

- Οι αρχαιολογικοί χώροι και τα μνημεία διατηρούν ένα ισχυρό προβάδισμα στις προτιμήσεις του κοινού σε σχέση με τις μουσειακές υποδομές της Πολιτιστικής Κληρονομιάς. Το φαινόμενο αυτό υποδεικνύει την ανάγκη να βελτιωθεί η ελκυστικότητα των μουσείων ώστε να αυξηθεί η προσέλευση επισκεπτών σε αυτά.
- Τα έσοδα από τις πωλήσεις πολιτιστικών προϊόντων είναι αρκετά πιο χαμηλά από τον ευρωπαϊκό μέσο όρο. Το 2019 τα έσοδα από πωλήσεις δεν ξεπέρασαν τα 2 εκατ. ευρώ, αντιπροσωπεύοντας μόλις το 1,6% των συνολικών εσόδων του ΟΔΑΠ.
- Εντοπίζεται «χάσμα» πολιτιστικής ζήτησης ανάμεσα στον Κεντρικό Τομέα Αθηνών και τις άλλες Περιφερειακές Ενότητες της Αττικής. Ο Κεντρικός Τομέας της Αθήνας, συγκεντρώνει σχεδόν το σύνολο των επισκέψεων. Η Π.Ε. Ανατολικής Αττικής, λόγω του Σουνίου συγκεντρώνει ένα αξιόλογο ποσοστό. Οι Π.Ε. Δυτικής Αττικής, Πειραιώς και Νήσων συγκεντρώνουν πολύ χαμηλά ποσοστά.
- Οι Π.Ε. Βόρειου, Δυτικού και Νότιου Τομέα Αθηνών δεν έχουν οργανωμένες υποδομές, και κατά συνέπεια παρουσιάζουν μηδενικές επιδόσεις.

Στο χάρτη που ακολουθεί παρουσιάζεται σχηματικά η υπερσυγκέντρωση επισκεπτών στις θέσεις Πολιτιστικής Κληρονομιάς του κέντρου της Αθήνας. Μεγάλες περιοχές της Περιφέρειας, συμπεριλαμβανομένου του Πειραιά, δεν έχουν σχεδόν καθόλου επισκέπτες. Επισημαίνεται ότι τα μεγέθη των κύκλων δεν είναι ακριβώς αναλογικά, καθώς στην περίπτωση αυτή ο κύκλος του κέντρου της Αθήνας θα έπρεπε να καλύπτει σχεδόν το σύνολο του χάρτη.

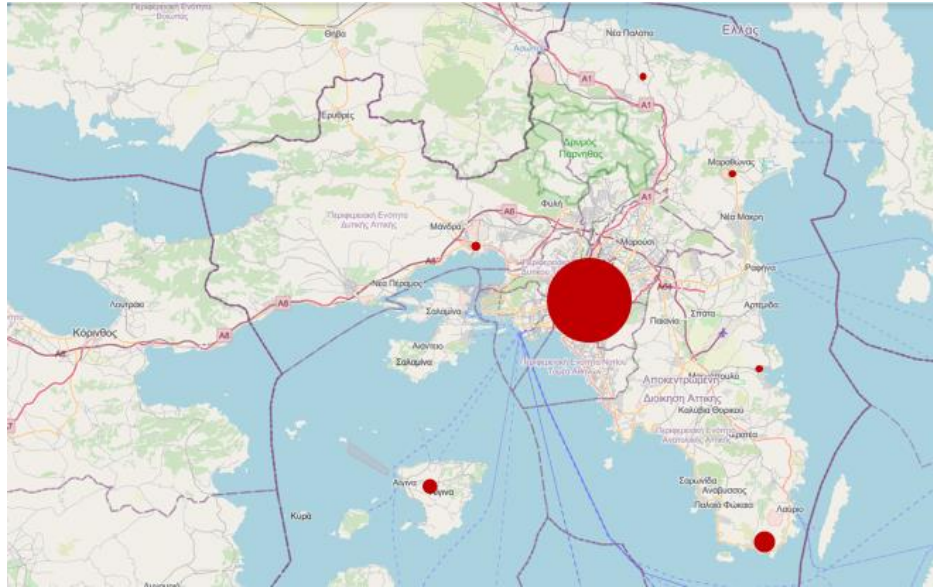

14.3.3 Ενκαιρίες

- Ο αριθμός επισκεπτών στους αρχαιολογικούς χώρους και τα μουσεία της Περιφέρειας Αττικής, κατά την περίοδο 2009 - 2019 σημείωσε αλματώδη αύξηση.
- Η εποχικότητα των επισκέψεων στην Περιφέρεια Αττικής είναι σαφώς ηπιότερη, συγκρινόμενη με το σύνολο της χώρας: στο επτάμηνο Απρίλιος – Οκτώβριος πραγματοποιείται το 74,6% των επισκέψεων στην Περιφέρεια Αττικής, ενώ το αντίστοιχο ποσοστό για το σύνολο της χώρας είναι 82,1%.
- Το Σούνιο αποτελεί τον σημαντικότερο πολιτιστικό πόλο της Ανατολικής Αττικής και έχει τη δυνατότητα να ενισχύσει τη λειτουργία ενός διευρυμένου πολιτιστικού δικτύου μέσα από τη διασύνδεσή του με άλλες κοντινές πολιτιστικές θέσεις (Λαύριο, Θορικό, Βραυρώνα).
- Μακριά από το κέντρο της Αθήνας λειτουργούν τρεις άλλοι, περισσότερο ή λιγότερο σημαντικοί πόλοι έλξης επισκεπτών: στην Ανατολική Αττική, η Βραυρώνα, στη Δυτική Αττική η Ελευσίνα, και τέλος η Αίγινα με το Ναό της Αφαιάς.
- Ο θεσμός της Ευρωπαϊκής Πρωτεύουσας για την Ελευσίνα δημιουργεί ευνοϊκές προϋποθέσεις για την ανάδειξη της σε ισχυρό πόλο της περιοχής και για τόνωση της πολιτιστικής ταυτότητας της Δυτικής Αττικής.
- Η νησιωτική Αττική μπορεί να αξιοποιηθεί παράλληλα με τον τουρισμό «ήλιος – θάλασσα» για την ενίσχυση του εναλλακτικού τουρισμού, μέσα από την ενδυνάμωση των πολιτιστικών υποδομών και των θεσμών των νησιών του Αργοσαρωνικού.
- Οι μεγάλες παρεμβάσεις στο περιφερειακό οδικό δίκτυο και στο παραλιακό μέτωπο (Β΄ φάση Φαληρικού μετώπου) εξασφαλίζουν αποτελεσματική και γρήγορη διασύνδεση του μητροπολιτικού κέντρου με τους περιφερειακούς πόλους.
- Οι ηλεκτρονικές υπηρεσίες και οι εφαρμογές ΤΠΕ (ηλεκτρονικός πολιτισμός) που έχουν αρχίσει να διεισδύουν τόσο στην διαχείριση όσο και στην προβολή της πολιτιστικής κληρονομιάς μπορούν να αποτελέσουν επιταχυντές για την προβολή και διάχυση του τομέα στο ευρύτερο κοινό.
- Τέλος, δύο πολύ σημαντικές παρεμβάσεις, που θα υλοποιηθούν στην επόμενη προγραμματική περίοδο, θα μεταβάλλουν θεαματικά τη γεωγραφία των πόλων έλξης επισκεπτών στην Αττική. Ειδικότερα:
 - Οι σχεδιαζόμενες παρεμβάσεις για την αξιοποίηση του πρώην βασιλικού κτήματος Τατοΐου σε υπερτοπικό πόλο πολιτισμού - αναψυχής και ευεξίας δημιουργεί τις προϋποθέσεις για την ενίσχυση της πολιτιστικής ταυτότητας του Βόρειου τομέα και τη προβολή της νεώτερης Πολιτιστικής Κληρονομιάς και Ιστορίας.

- Αντίστοιχα, η δημιουργία του Μουσείου Εναλίων Αρχαιοτήτων στον Πειραιά, σε συνδυασμό και με άλλες παρεμβάσεις στην περιοχή, θα δημιουργήσει έναν ακόμη ισχυρό πολιτιστικό πόλο στο μεγαλύτερο λιμάνι της χώρας.

Ειδικότερα για τον Πειραιά σημειώνεται ότι αποτελεί μία χωρική ενότητα με ιδιαίτερο ενδιαφέρον καθώς η πόλη, ανεξάρτητα από την ιδιαίτερη σημασία που έχει ως πύλη εισόδου, διαθέτει σημαντικό πολιτιστικό απόθεμα και σύγχρονες πολιτιστικές υποδομές. Εντός του αστικού ιστού έχει εντοπιστεί πλήθος τεκμηρίων των ιστορικών χρόνων της πόλης μεταξύ των οποίων αναφέρονται ενδεικτικά η Ηετιώνεια Πύλη, το Αρχαίο Θέατρο, το Κονώνειο Τείχος, οι Νεώσοικοι Μουνιχίας, το Ιερό Μουνιχίας Αρτέμιδος, η Οχύρωση Μουνιχίας, ο Τάφος Θεμιστοκλή, η Σκευοθήκη Φίλωνος κ.α. Επίσης, εκτός από το Αρχαιολογικό Μουσείο Πειραιά, η πόλη διαθέτει έναν σημαντικό αριθμό και ποικιλία μουσειακών και σύγχρονων πολιτιστικών υποδομών, από τα οποία ενδεικτικά αναφέρονται: το Ναυτικό Μουσείο Ελλάδος, το Μουσείο Ζωγραφικής και Σκηνογραφίας Πάνου Αραβαντινού, η Δημοτική Πινακοθήκη – Παλιό Ταχυδρομείο, η Δημοτική Βιβλιοθήκη, το Χατζηκυριάκειο Ίδρυμα. Τέλος, η επανελειτουργία του αποκατεστημένου Δημοτικού θεάτρου Πειραιά, και το ανοικτό Βεάκειο Θέατρο αποτελούν σημαντικές Θεατρικές υποδομές που μπορούν να υποστηρίξουν την υλοποίηση Φεστιβάλ σύγχρονου Πολιτισμού⁷¹.

Στον Χάρτη που ακολουθεί⁷² έχει σημειωθεί σε διακριτό κύκλο η θέση του Νέου Μουσείου Εναλίων στο λιμάνι του Πειραιά καθώς και οι θέσεις αρχαιολογικού ενδιαφέροντος που βρίσκονται στην εγγύτερη περιοχή. Η διασύνδεση αυτών των θέσεων μεταξύ τους, η ενίσχυση των υποδομών και η συνολική προβολή της πολιτιστικής ταυτότητας του Πειραιά αποτελεί μία ευκαιρία

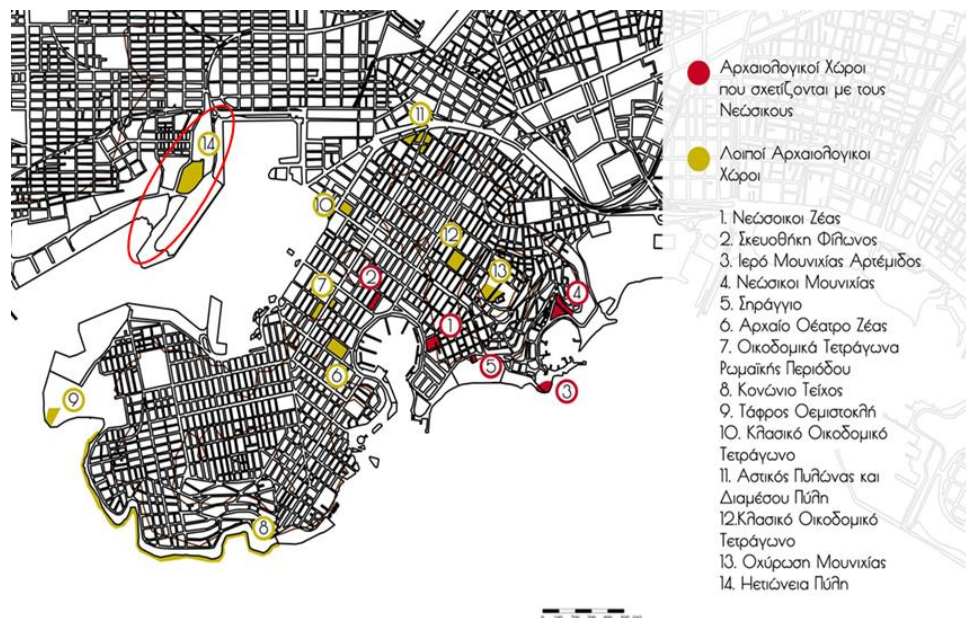

Λαμβάνοντας υπόψη όλα τα ανωτέρω σημεία, στο χάρτη που ακολουθεί παρουσιάζεται σχηματικά η επιθυμητή κατανομή των επισκεπτών, μετά τη δημιουργία νέων και την ενδυνάμωση των υφιστάμενων περιφερειακών πόλων έλξης επισκεπτών.

⁷¹ Σημειώνεται ότι έχει ενταχθεί στο ΠΕΠ Αττικής 2014 – 2020 το Έργο «Δημιουργία και καθιέρωση στο Δημοτικό Θέατρο Πειραιά του Φεστιβάλ "Η Δυναμική Του Ελληνικού Λόγου στο Θέατρο» (κωδ. ΟΠΣ 5004139) με Φορέα Υλοποίησης τον Οργανισμό Πολιτισμού, Αθλητισμού και Νεολαίας Πειραιά και προϋπολογισμό 744.340,00€, με στόχο την καθιέρωση ενός ετήσιου Φεστιβάλ το οποίο θα πραγματοποιείται την περίοδο της Άνοιξης κάθε έτους (2018, 2019, 2020) για την ανάδειξη και προώθηση του ελληνικού θεατρικού κειμένου και τη γνωριμία και εξοικείωση του κοινού με τη θεατρική πράξη

⁷² Πηγή: Π. Δασκαλάκης et. al. «Project Αρχαίοι Νεώσοικοι Ζέας», ΔΠΜΣ Διαχείριση Μνημείων, 2020.

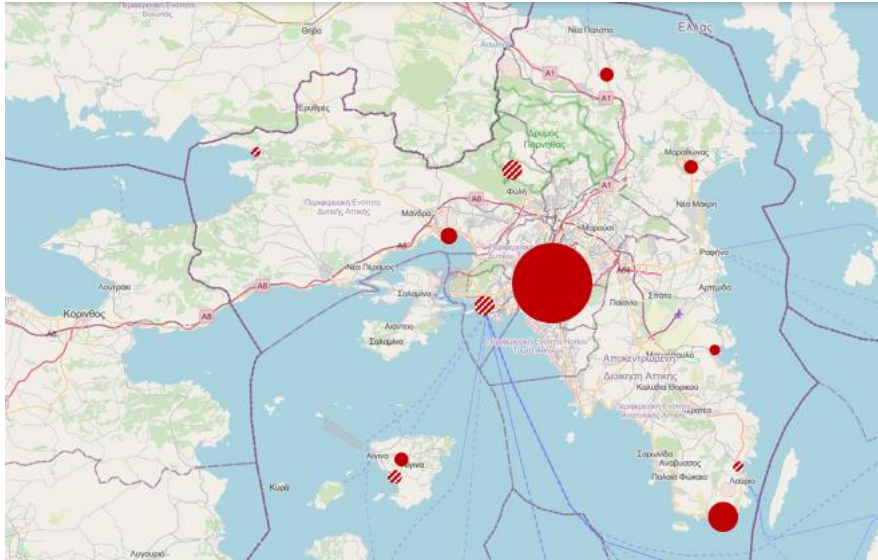

14.3.4 Απειλές

- Η αύξηση του τουρισμού δεν συνοδεύεται από ανάλογη αύξηση των εισιτηρίων και των εισπράξεων σε αρχαιολογικούς χώρους και μουσεία. Για μεγάλο μέρος των τουριστών η Ελλάδα είναι περισσότερο προορισμός «ήλιου και θάλασσας» και λιγότερο πολιτιστικού τουρισμού.
- Οι Έλληνες καταλαμβάνουν σταθερά την τελευταία θέση ανάμεσα στους ευρωπαίους των 28, σε ό,τι αφορά τη συμμετοχή σε εκδηλώσεις που σχετίζονται με την Πολιτιστική Κληρονομιά, παρά την εξαιρετικά μεγάλη σημασία που αποδίδουν σε αυτήν.
- Η υψηλή επισκεψιμότητα της Ακρόπολης και των μνημείων του ιστορικού κέντρου ιδιαίτερα τους μήνες αιχμής μπορεί να υποβαθμίσει την ποιότητα ζωής στο ιστορικό κέντρο και να επηρεάσει αρνητικά την εμπειρία της επίσκεψης και την ποιότητα του πολιτιστικού περιβάλλοντος.
- Το φαινόμενο της Ακρόπολης δημιουργεί εκτός από υπερσυγκέντρωση πολιτιστικού ενδιαφέροντος και μεγάλες χωρικές ανισότητες που έχουν δυσμενείς επιπτώσεις στην ισόρροπη ανάπτυξη των πολιτιστικών υποπεριοχών της Αθήνας.
- Το παραδοσιακό επενδυτικό μοντέλο σε υποδομές δεν δημιουργεί από μόνο του ανταγωνιστικά πλεονεκτήματα. Η μη διαφοροποίηση μέσα από την ανανέωση ή παραγωγή νέων πολιτιστικών προϊόντων και υπηρεσιών μπορεί να αναστείλει τη δημιουργία αλυσίδας αξίας στο χώρο του Πολιτιστικού τουρισμού και ενδεχομένως να υποβαθμίσει την αξία του πολιτιστικού κεφαλαίου της Αττικής.
- Η κρίση της πανδημίας κατέδειξε το πόσο ευαίσθητη είναι η αγορά του τουρισμού, και του πολιτιστικού τουρισμού ειδικότερα, σε εξωγενείς απειλές. Τα μουσεία και οι αρχαιολογικοί χώροι τέθηκαν εκτός λειτουργίας, για λόγους δημόσιας υγείας, για μακρό χρονικό διάστημα. Αλλά και στις περιόδους λειτουργίας τους, η επισκεψιμότητά τους κινήθηκε σε πολύ χαμηλά επίπεδα.

14.4 Ο τομέας του Σύγχρονου Πολιτισμού στην Περιφέρεια Αττικής

14.4.1 Ισχυρά Σημεία

- Η Αττική αποτελεί το μητροπολιτικό κέντρο της χώρας ως προς τις υποδομές και τους θεσμούς του Σύγχρονου Πολιτισμού. Το μητροπολιτικό της κέντρο συγκεντρώνει την πλειονότητα των πολιτιστικών φορέων και υποδομών εθνικής εμβέλειας καθώς και τη συντριπτική πλειονότητα παραγωγής εκδηλώσεων και δράσεων Σύγχρονου πολιτισμού.
- Σε αντίθεση με την Πολιτιστική Κληρονομιά, που η παρουσία του κράτους είναι εκ του νόμου άμεση και ισχυρή, στον Σύγχρονο Πολιτισμό το πλήθος και η ποικιλομορφία των φορέων που δραστηριοποιούνται στο θέατρο, τη μουσική, το χορό, τις παραστατικές τέχνες και τα φεστιβάλ είναι αξιοσημείωτη. Το γεγονός αυτό προσδίδει ιδιαίτερη ζωντάνια και δημιουργικότητα, δημιουργώντας ταυτόχρονα τις προϋποθέσεις για συνεργασίες και συνέργειες ανάμεσα σε διαφορετικές μορφές τέχνης και ανάμεσα σε πολιτιστικούς Φορείς με διαφορετική νομική προσωπικότητα.
- Η ισχυρή παρουσία Ιδρυμάτων και φορέων που συνδέονται με μεγάλες υποδομές Σύγχρονου Πολιτισμού και τα τελευταία χρόνια έχουν καθιερώσει ισχυρά πολιτιστικά τοπότητα (Ίδρυμα Σταύρος Νιάρχος – Κέντρο Πολιτισμού «Σταύρος Νιάρχος», Ίδρυμα Ωνάση – Στέγη Γραμμάτων και Τεχνών, κ.λπ.).
- Η Αττική συγκεντρώνει τη συντριπτική πλειονότητα των πολιτιστικών και δημιουργικών βιομηχανιών της χώρας και βρίσκεται με μεγάλη διαφορά από τις υπόλοιπες Περιφέρειες της χώρας στην πρώτη θέση στον τομέα αυτό. Οι ΠΔΒ αποτελούν την προστιθέμενη αξία του Σύγχρονου Πολιτισμού και είναι κομβικής σημασίας όχι μόνο για την οικονομία της Αττικής αλλά και γιατί συνεισφέρουν καθοριστικά στη δημιουργία αλυσίδας αξίας για τον Πολιτισμό.

Στο χάρτη που ακολουθεί παρουσιάζεται η κατανομή των υποδομών Πολιτισμού στην Αθήνα. Είναι εμφανής η συγκέντρωσή τους σε περιοχές του ιστορικού κέντρου και κατά μήκος οδικών αξόνων.

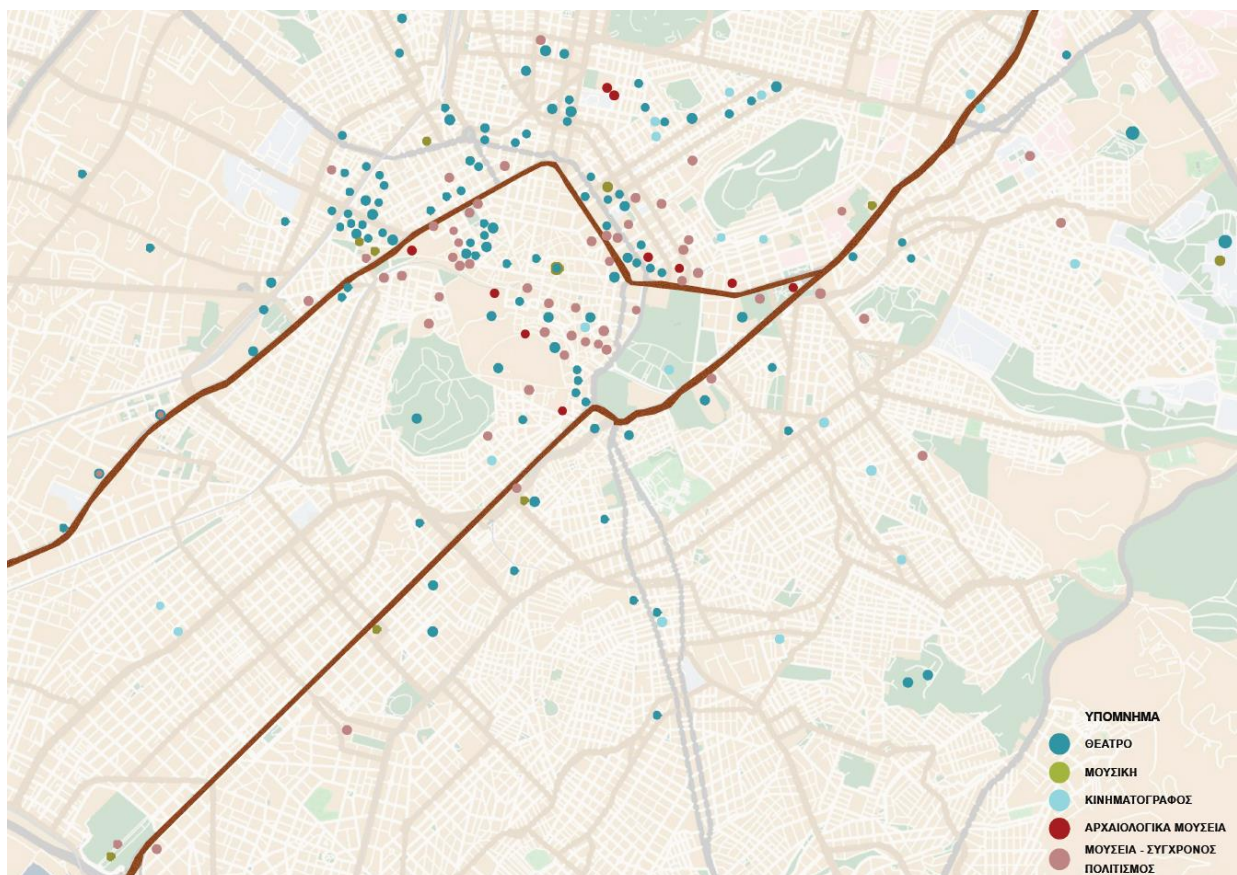

14.4.2 Ασθενή Σημεία

- Ο Σύγχρονος Πολιτισμός υποσκελίζεται από την βαρύνουσα σημασία που έχει η Πολιτιστική Κληρονομιά στην Ελλάδα γενικότερα, γεγονός το οποίο αντανακλάται έντονα και στην Περιφέρεια Αττικής.
- Η έλλειψη προσφοράς τα τελευταία δέκα χρόνια ειδικά στο χώρο της διοργάνωσης μεγάλων εκθέσεων σύγχρονου πολιτισμού λόγω των έργων για τη δημιουργία / ανακαίνιση πολιτιστικών υποδομών (ΕΜΣΤ / Εθνική Πινακοθήκη) δυσχέρανε ακόμα περισσότερο την ανάπτυξη του τομέα.
- Η οργάνωση θεσμών Σύγχρονου Πολιτισμού με αξιώσεις περιοδικής επανάληψης, διακριτή ταυτότητα και αναγνωσιμότητα δεν αποτελούσε προτεραιότητα για πολλές δεκαετίες, με εξαίρεση το Φεστιβάλ Αθηνών το οποίο αποτελεί το μακροβιότερο θεσμό από το 1955, την Art Athina (από το 1993) και τις Νύχτες Πρεμιέρας (από το 1995).

14.4.3 Ευκαιρίες

- Οι μεγάλες πολιτιστικές υποδομές Σύγχρονου Πολιτισμού που ολοκληρώθηκαν τα τελευταία χρόνια (ΕΜΣΤ, Ακροπόλ, Στέγη Γραμμάτων και Τεχνών, ΙΣΝ, Ίδρυμα Γουλανδρή) παράλληλα με την ολοκλήρωση της Εθνικής Πινακοθήκης δημιουργούν μία δυναμική που μπορεί να αξιοποιηθεί για την προβολή της σύγχρονης πολιτιστικής ταυτότητας της Αθήνας.
- Η παγκόσμια κρίση του 2008 και η ιδιαίτερη δημοσιότητα που δόθηκε στην ελληνική εκδοχή της, τράβηξε τα φώτα στο σύγχρονο ελληνικό γίνεσθαι. Η διεθνής καλλιτεχνική έκθεση μοντέρνας τέχνης 'Documenta' που θεωρείται μία από τις δύο μεγάλες εκθέσεις τέχνης στην Ευρώπη και που το 2017 πραγματοποιήθηκε παράλληλα με το Κάσελ και στην Αθήνα, ήταν σημαντική πρωτοβουλία καθώς έφερε την Αθήνα στο κέντρο του παγκόσμιου καλλιτεχνικού ενδιαφέροντος. Παράλληλα, οι μεγάλες επιτυχίες του ελληνικού κινηματογράφου στα διεθνή φεστιβάλ δημιουργούν ένα ευνοϊκό περιβάλλον για την ενίσχυση της σύγχρονης πολιτιστικής ταυτότητας της χώρας και ειδικότερα της Αττικής.
- Τα φεστιβάλ της Αθήνας έχουν αποκτήσει τα τελευταία χρόνια μία δυναμική και έχουν αναδειχθεί σε σημαντική συνιστώσα του πολιτιστικού τοπίου. Πυροδοτούν γόνιμες αλληλεπιδράσεις, δίνουν ζωή στις πολιτιστικές υποδομές αλλά συγχρόνως διακρίνονται για την ευελιξία τους καθώς αξιοποιούν και άλλους δημόσιους / ανοικτούς χώρους.
- Η δημιουργία του «Κέντρου Πολιτισμού και Δημιουργίας Ακροπόλ» και η πρόσφατη νομοθετική ρύθμιση (Ν. 4780/2020, ΦΕΚ 140/Α/21-7-2020) που αναμένεται να λειτουργήσει ως δημιουργικός κόμβος δημιουργεί τις προϋποθέσεις για ευκαιρίες κινητικότητας, εξωστρέφειας, δικτύωσης του πολιτιστικού και δημιουργικού κλάδου και διάδρασης του με το ευρύτερο κοινό.
- Οι ιδιωτικές επενδύσεις στους συναφείς με το Σύγχρονο Πολιτισμό κλάδους δημιουργούν ένα ιδιαίτερα θετικό περιβάλλον για περαιτέρω ενίσχυση του τομέα και την ανάπτυξη συνεργειών.
- Το νέο πλαίσιο επιχορηγήσεων των φορέων Σύγχρονου Πολιτισμού, η μεγάλη πλειονότητα των οποίων βρίσκεται στην Αθήνα αποτελεί σημαντικό εργαλείο για την περαιτέρω ενίσχυση των συναφών με το Σύγχρονο πολιτισμό κλάδων και την τόνωση της πολιτιστικής δημιουργίας και δίνει τη δυνατότητα υλοποίησης δράσεων με αναπτυξιακό χαρακτήρα.

14.4.4 Απειλές

- Η πρόσφατη υγειονομική κρίση δημιούργησε ένα δυσμενές περιβάλλον για τους ανθρώπους της σύγχρονης τέχνης και της δημιουργικής βιομηχανίας. Τα θέατρα, οι κινηματογράφοι, οι μουσικές σκηνές, τα μουσεία και οι γκαλερί παρέμειναν εκτός λειτουργίας για μακρό χρονικό διάστημα. Αυτό κατέδειξε την πολύ μεγάλη τρωτότητα του κλάδου έναντι εξωτερικών απειλών, κάτι που έχει ιδιαίτερη σημασία για την Αττική, καθώς συγκεντρώνει την πλειονότητα των φορέων και κλάδων που δραστηριοποιούνται στο Σύγχρονο Πολιτισμό.

- Η επαναληπτικότητα, ειδικά των φεστιβάλ και των θεσμών Σύγχρονου Πολιτισμού, η οποία αποτελεί και συστατικό τους στοιχείο, τα καθιστά ευάλωτα καθώς η ετήσια υλοποίησή τους επηρεάζεται από ένα μείγμα παραγόντων, κυρίως οικονομικών, που μπορεί να απειλήσει τη διατήρησή τους.
- Τόσο οι υποδομές όσο και οι θεσμοί του Σύγχρονου Πολιτισμού συγκεντρώνονται σε πολύ μεγάλο ποσοστό στον κεντρικό τομέα Αθηνών, σε βάρος των υπόλοιπων περιφερειακών ενοτήτων. Αυτή η ανισοκατανομή, που μέχρι ενός σημείου είναι εύλογη, αποτελεί ανασταλτικό παράγοντα για την ενίσχυση της σύγχρονης πολιτιστικής ταυτότητας των άλλων χωρικών ενοτήτων, ενώ η υπερσυγκέντρωση της προσφοράς και της ζήτησης στο μητροπολιτικό κέντρο μπορεί να επιβαρύνει την αποτελεσματικότερη λειτουργία του.

15. ΣΥΜΠΕΡΑΣΜΑΤΑ - ΣΤΡΑΤΗΓΙΚΑ ΖΗΤΗΜΑΤΑ ΓΙΑ ΤΗ ΔΙΑΜΟΡΦΩΣΗ ΤΟΥ ΠΡΟΓΡΑΜΜΑΤΟΣ

15.1 Γενικά

Η ανάλυση του Πολιτιστικού Περιβάλλοντος της Αττικής που προηγήθηκε οδηγεί σε ορισμένα καίρια συμπεράσματα:

- Η Αθήνα λόγω των μοναδικών μνημείων της, αποτελεί ισχυρό πόλο έλξης πολιτιστικού τουρισμού με διεθνή ακτινοβολία. Η Ακρόπολη και το Μουσείο της αποτελούν τους πλέον ισχυρούς πόλους έλξης επισκεπτών, αλλοδαπών και ημεδαπών, στη χώρα μας.
- Η Αθήνα αποτελεί επίσης το μητροπολιτικό κέντρο του Σύγχρονου Πολιτισμού της Ελλάδας. Οι υποδομές και οι θεσμοί Σύγχρονου Πολιτισμού που φιλοξενούνται στην Αθήνα, αποτελούν πόλο έλξης των κατοίκων της Περιφέρειας αλλά θεατών / επισκεπτών από άλλα μέρη της Ελλάδας ή και το εξωτερικό.

Αυτά τα ισχυρά συγκριτικά πλεονεκτήματα της Αττικής αποτέλεσαν σε μεγάλο βαθμό τη βάση στην οποία στηρίχθηκε η θεαματική αύξηση των δεικτών του τουρισμού στην Αττική κατά τη δεκαετία 2009 - 2019. Ωστόσο, η μεγέθυνση του πολιτιστικού τουρισμού στην Αττική δεν πραγματοποιήθηκε χωρίς προβλήματα:

- Πρώτα απ' όλα, η κρίση του covid-19 κατέδειξε το πόσο ευάλωτη είναι η οικονομία του τουρισμού σε εξωγενείς κινδύνους.
- Αλλά και πριν την πανδημία, ο πολιτιστικός τουρισμός στην Αττική είχε εγγενείς αδυναμίες. Αυτές εντοπίζονται κυρίως στο γεγονός ότι η όλη κίνηση ουσιαστικά περιορίστηκε στην Ακρόπολη και γύρω από αυτήν, με ένα μονοδιάστατο τρόπο.

Προκειμένου να διαμορφωθεί μία συνεκτική και αποτελεσματική στρατηγική για τον τομέα του Πολιτισμού στην Περιφέρεια της Αττικής, απαιτείται η διάκριση ανάμεσα σε δύο διακριτά ζητήματα στρατηγικής, τα οποία διαφοροποιούνται, σε ό,τι αφορά τόσο τη στόχευση και τις ανάγκες που καλούνται να καλύψουν, όσο και το χρονισμό τους:

- Το ένα στρατηγικό ζήτημα, που έχει βραχυπρόθεσμο και μεσοπρόθεσμο ορίζοντα σχεδιασμού, αναφέρεται στην ανάταξη των επιπτώσεων που είχε η πανδημία σε όλο το φάσμα των πολιτιστικών δραστηριοτήτων.
- Το δεύτερο στρατηγικό ζήτημα, που έχει μεσοπρόθεσμο και μακροπρόθεσμο ορίζοντα, αναφέρεται στην αναβάθμιση και διεύρυνση των υπηρεσιών και προϊόντων πολιτισμού που προσφέρονται στην Περιφέρεια Αττικής.

Αυτά τα κύρια στρατηγικά ζητήματα παρουσιάζονται στη συνέχεια του παρόντος κεφαλαίου.

15.2 Ανάταξη από τις επιπτώσεις της πανδημίας

Όπως έχει ήδη παρουσιαστεί, η πανδημία του covid-19 αποδιάρθρωσε την τουριστική αγορά παγκοσμίως. Σε αυτό το πλαίσιο, πολύ βαρύ πλήγμα υπέστη και ο ελληνικός τουρισμός. Ιδιαίτερα ο πολιτιστικός τουρισμός υπέστη σοβαρή αποδιάρθρωση ως προς την εξωστρεφή του παρουσία, καθώς για μεγάλα χρονικά διαστήματα τα μουσεία και οι αρχαιολογικοί χώροι έκλεισαν για το κοινό, στο πλαίσιο των υγειονομικών πρωτοκόλλων που εφαρμόστηκαν.

Δεν είναι σαφές το τι θα επακολουθήσει κατά την τουριστική περίοδο του 2021, αλλά και στο διάστημα των επόμενων τριών ετών. Το πιο πιθανό είναι ότι παγκοσμίως τα τουριστικά ρεύματα σταδιακά θα επανέλθουν στα επίπεδα του 2019. Δεν είναι όμως προφανές πώς θα κατανεμηθούν και θα ανακατανεμηθούν οι ροές των ταξιδιωτών στις διάφορες χώρες. Αναμένεται ότι ο ανταγωνισμός ανάμεσα στις χώρες της Μεσογείου, δηλαδή ανάμεσα στους προορισμούς τουρισμού «ήλιου και θάλασσας» θα ενταθεί. Απευκταίο ενδεχόμενο είναι ο ανταγωνισμός αυτός να οδηγήσει σε ένα σπινάλ μειώσεων των τιμών στα τουριστικά πακέτα, κάτι δυσμενές για τη χώρα μας που έχει ήδη κατά την τελευταία δεκαετία υποστεί τη λεγόμενη «εσωτερική υποτίμηση» λόγω της οικονομικής κρίσης. Ωστόσο, αν κρίνει κανείς από τις διαδοχικές υποτιμήσεις του εθνικού νομίσματος γειτονικής μας χώρας, κάτι τέτοιο δεν μπορεί να αποκλειστεί.

Ωστόσο, πρέπει να ληφθεί υπόψη ότι ο Πολιτισμός εν γένει και ειδικότερα η Πολιτιστική Κληρονομιά της χώρας μας μπορούν να υποστηρίξουν αποτελεσματικά την προσπάθεια ανάταξης του τουριστικού ρεύματος στη χώρα μας. Ειδικότερα στην Αττική, η Ακρόπολη και το Μουσείο της, διεθνώς καθιερωμένοι πόλοι έλξης επισκεπτών, προσφέρουν ισχυρά ποιοτικά στοιχεία που ενισχύουν τα ανταγωνιστικά πλεονεκτήματα της Περιφέρειας, χωρίς να είναι αναγκαία η μείωση των τιμών στην τουριστική αγορά. Για να αξιοποιηθούν αυτά τα ανταγωνιστικά πλεονεκτήματα είναι απαραίτητη η υλοποίηση ειδικών προγραμμάτων προβολής και τουριστικού marketing της Περιφέρειας, με έμφαση στην ισχυρή έλξη που ασκεί διεθνώς το «φαινόμενο της Ακρόπολης». Αυτά τα προγράμματα επικοινωνίας θα πρέπει να συνδυαστούν με έργα στο πεδίο, δηλαδή με παρεμβάσεις λειτουργικής και αισθητικής αναβάθμισης τόσο του αρχαιολογικού χώρου της Ακρόπολης, όσο και των γύρω χώρων της «ενοποίησης». Το πρόγραμμα που ήδη εγκαινιάστηκε με το αναβατόριο και τη διαμόρφωση προσβάσεων στην Ακρόπολη, θα πρέπει να ολοκληρωθεί και να επεκταθεί σε όλο το σύνολο των αρχαιολογικών χώρων γύρω από αυτήν. Παράλληλα θα πρέπει να προωθηθεί η επικοινωνιακή ενίσχυση και προβολή νέων προορισμών και περιοχών της Αττικής μέσα από την ενδυνάμωση της πολιτιστικής τους ταυτότητας, όπως ενδεικτικά είναι ο Πειραιάς, η Ελευσίνα, τα νησιά του Αργοσαρωνικού, τα Κύθηρα.

Επίσης, θα πρέπει να δοθεί έμφαση στην τήρηση των μέτρων υγιεινής στα μουσεία και στους αρχαιολογικούς χώρους, ώστε να προβληθεί διεθνώς ότι η έχει εξασφαλιστεί η υγειονομική ασφάλεια των επισκεπτών. Η σωστή «δοσολογία» των μέτρων, ώστε αυτά να είναι αποδοτικά, χωρίς όμως και να καθίστανται δυσάρεστα ή βασανιστικά, πρέπει να ρυθμιστεί καταλλήλως. Η χρηματοδότηση του σχετικού εξοπλισμού και των συναφών υπηρεσιών μπορεί να εξασφαλιστεί από τις διαθέσιμες πηγές χρηματοδότησης. Στην περίπτωση που απαιτηθεί σημαντική μείωση του μέγιστου αριθμού επισκεπτών για υγειονομικούς λόγους, είναι δυνατόν να πραγματοποιηθεί με δημόσιους πόρους προαγορά εισιτηρίων, εισιτηρίων που θα διατεθούν δωρεάν ή με πολύ χαμηλή τιμή σε ειδικές ομάδες επισκεπτών (Ελλήνων ή και αλλοδαπών) κατά τη χειμερινή περίοδο (π.χ. άνεργοι, ηλικιωμένοι, μετανάστες, κ.λπ.).

Από την άλλη πλευρά θα πρέπει να αποκατασταθεί η λειτουργία των θεσμών και των δραστηριοτήτων του Σύγχρονου Πολιτισμού. Όπως έχει ήδη παρουσιαστεί, ο χώρος του Σύγχρονου Πολιτισμού δοκιμάστηκε πολύ σκληρά στη διάρκεια της πανδημίας. Μάλιστα, το γεγονός ότι μεγάλο μέρος των δραστηριοτήτων του τομέα αυτού υλοποιούνται από ιδιώτες, ατομικά ή συλλογικά, προκάλεσε πολύ πιο σημαντικά προβλήματα, σε σχέση με τον τομέα της Πολιτιστικής Κληρονομιάς. Το γεγονός ότι τα θέατρα, οι μουσικές σκηνές, οι κινηματογράφοι

και οι χώροι τέχνης έμειναν κλειστοί για μακρό χρονικό διάστημα, έφερε σε πολύ δύσκολη θέση τους επαγγελματίες των καλλιτεχνικών κλάδων.

Προκειμένου να αναταχθούν οι επιπτώσεις της πανδημίας σε ό,τι αφορά τους επαγγελματίες του τομέα, θα απαιτηθούν δράσεις και παρεμβάσεις διαφόρων μορφών, όπως:

- Ενίσχυση της λειτουργίας των καθιερωμένων φεστιβάλ της Αττικής σε όλες τις τέχνες (θέατρο, κινηματογράφος, εικαστικά, μουσική, κ.ά.).
- Ενίσχυση της λειτουργίας των θεάτρων, των κινηματογράφων και των μουσικών σκηνών, εφόσον διατηρηθούν μέτρα περιορισμού των θεατών, με τη συνέχιση του προγράμματος προαγοράς εισιτηρίων / επιδότησης κενών θέσεων, κ.λπ. (αναδιατύπωση με προσθήκη από παρατηρήσεις)⁷³.
- Θεσμικές παρεμβάσεις για την εξυγίανση της αγοράς εργασίας στα καλλιτεχνικά επαγγέλματα.

Παράλληλα, θα πρέπει να ενισχυθεί η προβολή και η λειτουργία τόσο των ήδη υφιστάμενων, όσο και των νέων υποδομών και θεσμών Σύγχρονου Πολιτισμού που θα αρχίσουν να λειτουργούν κανονικά στην Αττική, όπως είναι το ΕΜΣΤ και η Εθνική Πινακοθήκη.

Μέσα από το πλέγμα των δράσεων και των παρεμβάσεων που θα αναληφθούν, θα πρέπει η Αθήνα να ανακτήσει το ταχύτερο δυνατό τον ήδη καθιερωμένο ρόλο της, ως η πολιτιστική μητρόπολη της Ελλάδας. Ωστόσο, θα πρέπει παράλληλα να ενισχυθεί η περιφέρεια της Αττικής, με στοχευμένες παρεμβάσεις σε θεσμούς και δραστηριότητες που μπορούν να ενισχύσουν αποτελεσματικά την ελκυστικότητα της Περιφέρειας σε εθνικό και διεθνές επίπεδο, με προφανή προτεραιότητα στην Ελευσίνα και την Πολιτιστική Πρωτεύουσα της Ευρώπης.

⁷³ Παράλληλα με αυτά τα μέτρα, που έχουν βραχυπρόθεσμο ορίζοντα, θα μπορούν να ενεργοποιηθούν και δράσεις μόνιμου χαρακτήρα, όπως για παράδειγμα είναι το voucher Πολιτισμού, προκειμένου να διευκολυνθεί η πρόσβαση στις πολιτιστικές υπηρεσίες και τα πολιτιστικά αγαθά των οικονομικά ασθενέστερων κοινωνικών ομάδων. Το voucher Πολιτισμού θα αποτελέσει αντικείμενο αναλυτικότερης περιγραφής του επόμενου παραδοτέου.

15.3 Η μακροπρόθεσμη πολιτιστική στρατηγική για την Αττική

Όπως ήδη έχει αναφερθεί, ο πολιτιστικός τουρισμός στην Αθήνα αναπτύχθηκε με εγγενή προβλήματα. Τα προβλήματα αυτά προέρχονταν από το γεγονός ότι η ανάπτυξή του ήταν μονοδιάστατη, καθώς περιορίστηκε στη παγκόσμια ακτινοβολία της Ακρόπολης και του Μουσείου της. Ως αποτέλεσμα, εκατομμύρια επισκέπτες συνωστίζονταν κάθε καλοκαίρι σε μία περιορισμένη περιοχή, ενώ άλλες περιοχές της Αττικής, με σημαντικά μνημεία, είχαν χαμηλή επισκεψιμότητα. Φαινόμενα υπερτουρισμού είχαν ήδη αρχίσει να διαφαίνονται, τόσο στη λειτουργία του αρχαιολογικού χώρου και του μουσείου της Ακρόπολης, που υπέστησαν ισχυρότατες πιέσεις, όσο και στο ιστορικό κέντρο της Αθήνας.

Ωστόσο, πριν τα προβλήματα αυτά προσλάβουν χαρακτηριστικά μόνιμης δυσλειτουργίας, η πανδημία προκάλεσε κατάρρευση των τουριστικών ροών και πολύμηνη αναστολή της λειτουργίας των αρχαιολογικών χώρων και των μνημείων. Αυτή η απότομη διακοπή των λειτουργιών αποτέλεσε ένα ομολογουμένως δραματικό γεγονός. Μπορεί όμως, από την άλλη πλευρά, να αποτελέσει ευκαιρία για αναστοχασμό και ανασχεδιασμό της στρατηγικής του Πολιτισμού στην Αττική.

Όπως ήδη αναφέρθηκε, η προσπάθεια της ανάταξης των επιπτώσεων της πανδημίας είναι λογικό ότι θα στηριχθεί, σε πρώτη φάση, στα υφιστάμενα συγκριτικά πλεονεκτήματα της Αττικής, δηλαδή στη διεθνή αναγνωρισιμότητα της Ακρόπολης. Η προσπάθεια αυτή έχει άμεσο, βραχυπρόθεσμο και μεσοπρόθεσμο χαρακτήρα. Από την άλλη όμως πλευρά, η μακροπρόθεσμη στρατηγική θα πρέπει να κατατείνει στη διαφοροποίηση αυτών των συγκριτικών πλεονεκτημάτων. Αυτός ο στόχος, που μπορεί να αποδώσει μία πιο ισορροπημένη και βιώσιμη ανάπτυξη του πολιτιστικού τουρισμού στην Αττική μπορεί να επιτευχθεί μέσα από διευρύνσεις και δικτυώσεις.

Σε ό,τι αφορά τις διευρύνσεις, προτεραιότητα πρέπει να δοθεί στις εξής:

- **Θεματική διεύρυνση:** Το κλασικό παρελθόν της Αθήνας προφανώς θα παραμείνει ο πυρήνας γύρω από τον οποίο αρθρώνεται η Πολιτιστική Κληρονομιά και ο Πολιτιστικός Τουρισμός της Αττικής. Ωστόσο, στον τομέα της Πολιτιστικής Κληρονομιάς, το πολιτιστικό απόθεμα της Αττικής μπορεί να στηρίξει τη θεματική διεύρυνση, κατευθύνοντας τις ροές του πολιτιστικού τουρισμού σε μνημεία που αντιπροσωπεύουν όλες τις ιστορικές περιόδους: προϊστορία, ρωμαϊκή εποχή, Βυζάντιο, λατινοκρατία, οθωμανική εποχή, νεώτεροι χρόνοι. Από την άλλη πλευρά, υπάρχει η δυνατότητα να ενισχυθούν περαιτέρω και να αποτελέσουν κινητήρια δύναμη πολιτιστικής ανάπτυξης οι υποδομές και θεσμοί του Σύγχρονου Πολιτισμού. Η πολιτιστική πρωτεύουσα της Ευρώπης στην Ελευσίνα αποτελεί μία ευκαιρία που μπορεί να αξιοποιηθεί άμεσα. Οι εορτασμοί των 200 χρόνων από το 1821 δίνουν ευκαιρίες για την Ύδρα και τις Σπέτσες. Συνολικά, η Αττική έχει όλες τις δυνατότητες, ώστε να αποτελέσει ένα ανοιχτό μουσείο του ανθρώπινου πολιτισμού από τη νεολιθική εποχή μέχρι τον 21ο αιώνα.
- **Γεωγραφική διεύρυνση:** Θα πρέπει να καταβληθεί κάθε προσπάθεια ώστε να αποκεντρωθούν οι ροές του πολιτιστικού τουρισμού. Το Σούνιο αποτελεί ένα καλό παράδειγμα, που δείχνει ότι ένας αρχαιολογικός χώρος μπορεί να είναι ελκυστικός ακόμη και εάν βρίσκεται στο απώτατο άκρο της Αττικής. Η Αφαία αποτελεί το αντίστοιχο παράδειγμα στη νησιωτική Αττική. Ο αρχαιολογικός χώρος της Ελευσίνας δείχνει μία αξιόλογη ανοδική πορεία τα τελευταία χρόνια. Υπάρχουν και άλλοι χώροι με ανάλογες δυνατότητες, όπως είναι ο Μαραθώνας, ο Ραμνούντας, η Βραυρώνα, ο Θορικός και η Λαυρεωτική γενικότερα, τα Αιγόσθενα, κ.ά. Ιδιαίτερη βαρύτητα πρέπει να δοθεί στη νησιωτική Αττική, με ιδιαίτερη έμφαση στις λιγότερο ευνοημένες ή απομακρυσμένες περιοχές (π.χ. Κύθηρα, Τροιζηνία).
- **Χρονική διεύρυνση:** Η προσπάθεια στον τομέα αυτό είναι να διευρυνθεί η τουριστική σεζόν. Σε αυτό βοηθά γενικά το ήπιο κλίμα της Αττικής. Με ειδικά κίνητρα, είναι δυνατόν να μετακινηθούν ορισμένες ομάδες επισκεπτών της Ακρόπολης από τους θερινούς μήνες στο φθινόπωρο ή τις αρχές της άνοιξης. Σημαντικό ρόλο στη χρονική διεύρυνση του πολιτιστικού τουρισμού μπορεί να διαδραματίσει ο

Σύγχρονος Πολιτισμός: τα φεστιβάλ και οι ποικίλες πολιτιστικές δραστηριότητες κατά τη διάρκεια της χειμερινής περιόδου μπορούν να αποτελέσουν πόλο έλξης επισκεπτών στην Αθήνα και την Αττική ευρύτερα.

- **Διεύρυνση του κοινού:** Στο θέμα αυτό θα πρέπει να σχεδιαστούν υποδομές και δράσεις που θα ενθαρρύνουν την προσέλευση ομάδων κοινού που έχουν δυσκολία πρόσβασης. Τέτοιες ομάδες είναι τα άτομα με κινητικά προβλήματα (σε διευρυμένη εφαρμογή του προγράμματος της Ακρόπολης) και οι τυφλοί. Μία ομάδα κοινού αναφέρεται στην ηλικιακή ομάδα 65+ (silver tourism). Παράλληλα και ανεξάρτητα από αυτά, θα πρέπει να εκπονηθούν ειδικές μελέτες και έρευνες, ώστε να διαμορφωθούν κατάλληλες πολιτικές προσέλευσης των Ελλήνων στα μνημεία και τα μουσεία της χώρας τους.

Αναφορικά με τις δικτυώσεις, προτεραιότητα θα πρέπει να δοθεί στις εξής:

- **Θεματική δικτύωση:** Πρέπει να ενισχυθεί και να εγκαθιδρυθεί η «εσωτερική δικτύωση» μεταξύ της Πολιτιστικής Κληρονομιάς και του Σύγχρονου Πολιτισμού. Η διοργάνωση εκδηλώσεων (μουσικών, θεατρικών, εικαστικών, κ.ά.) πρέπει να αποτελέσει μόνιμη και όχι ευκαιριακή ή επετειακή δραστηριότητα των αρχαιολογικών χώρων και των μουσείων. Αυτές οι εκδηλώσεις, που πρέπει να συνδυαστούν με τα φεστιβάλ που πραγματοποιούνται στην Περιφέρεια πρέπει να αποκτήσουν τη μορφή ενιαίου και ολοκληρωμένου ετήσιου Προγράμματος, ώστε να εξασφαλίζεται η ισόρροπη γεωγραφική, θεματική και χρονική κατανομή τους.
- **Δημιουργία τοπικών δικτύων:** Τα τοπικά δίκτυα διαδρομών μπορούν να ενισχύσουν αποτελεσματικά τη λειτουργικότητα και την ελκυστικότητα των προορισμών πολιτιστικού τουρισμού. Μερικά από τα δίκτυα αυτά στην Περιφέρεια Αττικής έχουν προφανή ετοιμότητα: π.χ. Σούνιο - Λαύριο - Θορικός, αρχαιολογικοί χώροι και μνημεία Μαραθώνος, μνημεία στο ιστορικό κέντρο της Αθήνας. Σε άλλες περιπτώσεις θα πρέπει να σχεδιαστούν εξ αρχής, όπως για παράδειγμα το δίκτυο αρχαιολογικών χώρων και μνημείων (συμπεριλαμβανομένων των βιομηχανικών κτηρίων) στην Ελευσίνα.
- **Δημιουργία ενδοπεριφερειακών διαδρομών:** Τα ενδοπεριφερειακά δίκτυα μπορούν να δημιουργήσουν ευρύτερες πολιτιστικές διαδρομές με δυνατότητα επίσκεψης σε μία ημέρα, π.χ. Ιερά Οδός: Κεραμεικός - Δαφνί - Ελευσίνα. Ευρύτερες διαδρομές θα μπορούσαν να είναι η «τριλογία της Αττικής» (Λαύριο - Αθήνα - Ελευσίνα), η θαλάσσια διαδρομή του Αργοσαρωνικού, κ.ά.
- **Δημιουργία διαπεριφερειακών διαδρομών:** Η Αθήνα, ως κύρια πύλη εισόδου της χώρας μπορεί να αποτελέσει την αρχή ή κύρια στάση ευρύτερων πολιτιστικών διαδρομών, που αναπτύσσονται σε περισσότερες της μιας Περιφέρειες, όπως για παράδειγμα η διαδρομή Αθήνα - Χαλκίδα - Θήβα - Δελφοί, η διαδρομή Αθήνα - Επίδαυρος - Ναύπλιο, η διαδρομή Αθήνα - αρχαία Κόρινθος - Ολυμπία, η διαδρομή «στα βήματα του Απόστολου Παύλου» κ.ά.
- **Ψηφιακή Δικτύωση:** Οι σύγχρονες τεχνολογίες πληροφορικής και τηλεπικοινωνιών, ιδιαίτερα στην εποχή του 5G που εγκαινιάζεται, προσφέρουν πολύ μεγάλες δυνατότητες δικτύωσης στον κυβερνοχώρο. Ψηφιακά δίκτυα προσφέρουν άμεση, γρήγορη και έγκυρη πληροφόρηση στον χρήστη που χρησιμοποιεί υπολογιστή ή τηλέφωνο. Είναι δυνατή η ψηφιακή περιήγηση σε γεωγραφικές περιοχές, σε χώρους και μουσεία από οποιαδήποτε θέση στον κόσμο. Είναι ακόμη δυνατή η ψηφιακή περιήγηση σε διαφορετικές θέσεις του φυσικού κόσμου, οι οποίες συνδέονται νοηματικά (π.χ. δωρικοί ναοί, μεσοβυζαντινές εκκλησίες, κ.ο.κ.). Με την ψηφιακή τεχνολογία θα ενισχυθούν οι μηχανισμοί προβολής, επικοινωνίας του πολιτιστικού αποθέματος της Αττικής και θα ενισχυθεί η αναβάθμιση των υπηρεσιών προς τους επισκέπτες (πληροφοριακές πλατφόρμες, ηλεκτρονικό εισιτήριο, κ.ά.).

16. ΒΑΣΙΚΟΙ ΑΞΟΝΕΣ ΓΙΑ ΤΗ ΔΙΑΜΟΡΦΩΣΗ ΤΟΥ ΣΤΡΑΤΗΓΙΚΟΥ ΣΧΕΔΙΑΣΜΟΥ

16.1 Εισαγωγή

Το Πλαίσιο της Στρατηγικής του Τομέα Πολιτισμού στην Περιφέρεια Αττικής θα πρέπει να ικανοποιεί τις διαπιστωμένες ανάγκες, να αντιμετωπίζει τις αναγνωρισμένες αδυναμίες και να έχει αναπτυξιακό χαρακτήρα, αξιοποιώντας τα συγκριτικά πλεονεκτήματα της Περιφέρειας και τις ευκαιρίες που διανοίγονται στη συγκυρία που διαμορφώνεται στη μετά-covid εποχή.

Το Πλαίσιο της Στρατηγικής θα πρέπει να συγκροτεί μεσοπρόθεσμη και κυρίως μακροπρόθεσμη προοπτική αειφόρου ανάπτυξης, χωρίς να παραβλέπει και τις άμεσες προτεραιότητες που αναφέρονται λόγω των τραυμάτων στην κοινωνία και την οικονομία που προκλήθηκαν από την πανδημία. Συγχρόνως, ο στρατηγικός σχεδιασμός θα πρέπει να είναι συμβατός με τις προτεραιότητες και τους στόχους πολιτικής του ΕΣΠΑ 2021 - 2027, και ειδικότερα του Ε.Π. Αττική 2021 - 2027, που παρουσιάστηκαν σε προηγούμενο κεφάλαιο. Επίσης, θα πρέπει να λαμβάνει υπόψη της τις υπερκείμενες στρατηγικές, τόσο σε εθνικό (π.χ. Εθνικό Σχέδιο Ανάκαμψης και Ανθεκτικότητας), όσο και σε χωρικό επίπεδο (π.χ. Ρυθμιστικό Σχέδιο της Αθήνας).

Με βάση αυτές τις βασικές παραδοχές, στη συνέχεια θα προσδιοριστούν οι κατευθύνσεις και οι προτεινόμενοι Άξονες Προτεραιότητας, για την ανάπτυξη του Τομέα του Πολιτισμού στην Περιφέρεια Αττικής κατά την Προγραμματική Περίοδο 2021 - 2027. Σημειώνεται ότι η εξειδίκευση και η ανάλυση του Στρατηγικού Σχεδιασμού αποτελεί αντικείμενο του Δεύτερου Παραδοτέου της παρούσας εμπειρογνομosύνης, που θα εκπονηθεί κατά την επόμενη φάση της.

16.2 Κατευθύνσεις Στρατηγικού Σχεδιασμού

Οι κατευθύνσεις του Στρατηγικού Σχεδιασμού αναφέρονται κυρίως:

- Στην ενίσχυση της πολιτιστικής ταυτότητας της Αθήνας και της Αττικής ευρύτερα, ως μητροπολιτικού πόλου διεθνούς εμβέλειας.
- Στην ανάδειξη της διαχρονικής διάστασης του Πολιτισμού της Περιφέρειας.
- Στη συνολική ανασυγκρότηση του πολιτιστικού χώρου, με την αντιμετώπιση των οικονομικών και κοινωνικών συνεπειών της πανδημίας covid - 19.
- Στην ενίσχυση της χωρικής διάστασης του Τομέα του Πολιτισμού, μέσα από τη διαμόρφωση ενός πολιτιστικού «χωρικού» μοντέλου διαρθρωμένου σε πόλους, πολιτιστικές ζώνες και άξονες με στόχο την ισόρροπη οικονομική ανάπτυξη και κοινωνική συνοχή του συνόλου της Περιφέρειας.
- Στη δημιουργία νέων ή στην ενίσχυση υφιστάμενων πολιτιστικών συγκεντρώσεων σε χωρικές ενότητες εκτός Μητροπολιτικού κέντρου.
- Στη διασύνδεση και δικτύωση των πολιτιστικών πόρων, των υποδομών και θεσμών και των παραγωγικών δυνάμεων του Τομέα.
- Στην ενίσχυση, διαφοροποίηση και διεύρυνση των παρεμβάσεων σε νέους τομείς, με έμφαση την ποιότητα και την διαφοροποίηση πολιτιστικών υπηρεσιών και προϊόντων.
- Στη συνέργεια του Τομέα του Πολιτισμού με τους άλλους ισχυρούς και αναδυόμενους κλάδους της οικονομίας.

16.3 Βασικοί Άξονες Στρατηγικού Σχεδιασμού

Στη συνέχεια παρουσιάζονται συνοπτικά οι Βασικοί Άξονες Σχεδιασμού, οι οποίοι είναι συμβατοί με τις ανωτέρω κατευθύνσεις και ικανοποιούν τις Στρατηγικές επιλογές που αναφέρθηκαν στο προηγούμενο κεφάλαιο.

ΑΞΟΝΑΣ 1: Ανάταξη του Τομέα του Πολιτισμού από τις επιπτώσεις της πανδημίας.

Ο άξονας αυτός περιλαμβάνει ένα σύνολο δράσεων άμεσης εφαρμογής, προκειμένου να αναταχθούν το συντομότερο δυνατό οι δυσμενείς επιπτώσεις της πανδημίας, και οι πολιτιστικοί δείκτες να προσεγγίσουν το συντομότερο δυνατό τα επίπεδα του 2019. Ουσιαστικά πρόκειται για ένα «Πρόγραμμα μέσα στο Πρόγραμμα» με ορίζοντα εφαρμογής την τριετία 2021 - 2023. Τα ιδιαίτερα χαρακτηριστικά αυτού του Άξονα έχουν αναλυθεί σε προηγούμενη ενότητα (βλ. 15.2 ανωτέρω).

ΑΞΟΝΑΣ 2: Πολιτιστική τόνωση περιοχών εκτός του Μητροπολιτικού Κέντρου της πρωτεύουσας.

Ο Άξονας αυτός θα εξειδικευτεί σε επιμέρους χωρικές ενότητες, προσλαμβάνοντας τη μορφή θεματικών εδαφικών επενδύσεων. Ενδεικτικά αναφέρονται οι εξής:

- Προστασία και ολοκληρωμένη ανάδειξη του πολιτιστικού αποθέματος των νησιών του Αργοσαρωνικού (π.χ. Σαλαμίνα, Αίγινα, Σπέτσες, Ύδρα, Πόρος) μέσα από την αποκατάσταση του μνημειακού πλούτου, την αξιοποίηση των πολιτιστικών υποδομών, την ενίσχυση της τοπικής παράδοσης και της σύγχρονης καλλιτεχνικής δημιουργίας.
- Προστασία και ολοκληρωμένη ανάδειξη του πολιτιστικού αποθέματος των Κυθήρων, μέσα από την αποκατάσταση του μνημειακού πλούτου, την αξιοποίηση των πολιτιστικών υποδομών, την ενίσχυση της τοπικής παράδοσης και της σύγχρονης καλλιτεχνικής δημιουργίας.
- Ανάπτυξη πολιτιστικών ζωνών σε περιοχές με περιβαλλοντική αξία με έμφαση στο παράκτιο μέτωπο και το ορεινό τμήμα της Αττικής στους οποίους αναπτύσσονται δραστηριότητες αναψυχής βουνού / θάλασσας (π.χ.: Μαραθώνας, Τατόι, Λαυρεωτική, Σούνιο, Αιγόσθενα, Βραυρώνα, Ραμούντα).
- Προβολή του Λαυρίου, της Ελευσίνας και του Τατοΐου σε εμβληματικούς περιφερειακούς πολιτιστικούς πόλους της Αττικής μέσα από την οργανωμένη προβολή τους.
- Ειδικότερα, για την Ελευσίνα θα προβλέπεται ειδική ενίσχυση των υποδομών και των εκδηλώσεων που αναφέρονται στο θεσμό της Πολιτιστικής Πρωτεύουσας της Ευρώπης.
- Ανάδειξη της πολιτιστικής ταυτότητας περιοχών / θέσεων που βρίσκονται κοντά στις μεγάλες πύλες εισόδου της Αττικής, με έμφαση στο λιμάνι του Πειραιά και την περιοχή του αεροδρομίου Ελ. Βενιζέλος, μέσα από τις πολιτιστικές υποδομές και τα μνημεία τους.
- Ενίσχυση της πολιτιστικής ταυτότητας των οικισμών της περιφέρειας μέσα από την ανάδειξη μεμονωμένων μνημείων ή συνόλων, την αναβάθμιση των πολιτιστικών τους υποδομών και την μεταξύ τους διασύνδεση. (π.χ. Παιανία, Παλλήνη, Βαρνάβας).
- Δημιουργία αρχαιολογικών περιπάτων και πολιτιστικών διαδρομών μεταξύ θέσεων ενδιαφέροντος, με στόχο την ενίσχυση πολιτιστικών δικτύων σε τοπικό επίπεδο.

ΑΞΟΝΑΣ 3: Αναβάθμιση των προσφερόμενων υπηρεσιών Πολιτισμού εντός του Μητροπολιτικού Κέντρου της Αθήνας.

Συνολικά, θα υλοποιηθούν δράσεις που θα αφορούν τόσο υποδομές όσο και δραστηριότητες, και οι οποίες θα βελτιώσουν την ελκυστικότητα, την προσβασιμότητά και την εμπειρία της επίσκεψης. Ενδεικτικά, περιλαμβάνονται τα εξής:

- Παρεμβάσεις που κρίνονται αναγκαίες για την αποκατάσταση, την ανάδειξη καθώς και τη λειτουργική και αισθητική αναβάθμιση σημαντικών μνημείων, αρχαιολογικών χώρων και μουσείων του Ιστορικού Κέντρου, με έμφαση στη διαχρονική κάλυψη όλων των ιστορικών / πολιτιστικών περιόδων.

- Παρεμβάσεις που θα αναδείξουν μνημεία και μουσεία μικρότερης εμβέλειας, με στόχο την κατά το δυνατό ισόρροπη διάχυση των τουριστικών ροών σε όλη την έκταση του Ιστορικού Κέντρου της Αθήνας.
- Πολιτιστική τόνωση περιοχών εντός του μητροπολιτικού κέντρου με ειδικά χαρακτηριστικά ή ειδικό ενδιαφέρον. Στην κατηγορία αυτή περιλαμβάνονται «υποβαθμισμένες περιοχές» με ισχυρό πολιτιστικό ενδιαφέρον (π.χ. περιοχή Ακαδημίας Πλάτωνος) μέσα από την αποκατάσταση αρχαιολογικών χώρων και μνημείων, την αξιοποίηση κτηρίων, κ.λπ.).
- Ενίσχυση της πολιτιστικής ταυτότητας των μεγάλων οδικών αξόνων του μητροπολιτικού κέντρου μέσα από παρεμβάσεις για την πολιτιστική αξιοποίηση ανεκμετάλλευτων υποδομών, τη διοργάνωση θεματικών εκδηλώσεων, κ.λπ.
- Ενεργειακή αναβάθμιση των μεγαλύτερων μουσειακών υποδομών του μητροπολιτικού κέντρου και μετατροπή τους σε «πράσινα» μουσεία μέσα από παραδειγματικές παρεμβάσεις.

ΑΞΟΝΑΣ 4: Στήριξη και ανάπτυξη του τομέα του Σύγχρονου Πολιτισμού.

Ενδεικτικές δράσεις:

- Ενίσχυση των φεστιβάλ Σύγχρονου Πολιτισμού και θεματική διεύρυνση με στόχο την ανάδειξη όλων των εκφάνσεων του τομέα.
- Προβολή των νέων υποδομών Σύγχρονου Πολιτισμού μέσα από την υλοποίηση μεγάλων εκθέσεων και επικοινωνιακών γεγονότων.
- Αναπτυξιακή αξιοποίηση αρχαιολογικών χώρων και μνημείων για τη φιλοξενία θεσμών και εκδηλώσεων σύγχρονου πολιτισμού με μεγαλύτερη χρονική διάρκεια.
- Διεύρυνση του κοινού μέσα από την ανάπτυξη διαφοροποιημένων πολιτιστικών προϊόντων και υπηρεσιών σε ομάδες.
- Δημιουργία καινοτόμων πολιτιστικών προϊόντων που αξιοποιούν τις σύγχρονες τεχνολογίες για την προβολή θεματικών πολιτιστικών διαδρομών, την ανάδειξη των συλλογών και εκθέσεων των μουσείων με στόχο την τόνωση του ενδιαφέροντος του κοινού.
- Ειδικότερα, στήριξη του ΟΔΑΠ στον εκσυγχρονισμό και την παραγωγή πιστών αντιγράφων και αναμνηστικών ειδών.

ΑΞΟΝΑΣ 5: Δράσεις ενίσχυσης της ζήτησης.

Ενδεικτικές δράσεις:

- Ανάπτυξη επικοινωνιακής στρατηγικής και μέσων διεθνούς προβολής της Πολιτιστικής Ταυτότητας της Περιφέρειας Αττικής.
- Ανάπτυξη ψηφιακών εφαρμογών πολιτιστικού περιεχομένου.
- Πλήρης καθιέρωση του ηλεκτρονικού εισιτηρίου με «έξυπνες εφαρμογές», όπως: διαφοροποιημένη τιμολόγηση σε εισιτήρια που θα ισχύουν εκτός των ωρών αιχμής, εισιτήρια εβδομάδας για όλα τα μουσεία και αρχαιολογικούς χώρους, κ.λπ.
- Ανάπτυξη σχεδίου δράσης για την προσέλκυση διαφορετικών ομάδων κοινού: εκπαιδευτικά προγράμματα, silver τουρισμός, ειδικά προγράμματα κοινωνικής και πολιτισμικής ενσωμάτωσης για μετανάστες, κ.λπ.
- Εφαρμογή πιλοτικών δράσεων που ενισχύουν τη δια βίου μάθηση και την άτυπη εκπαίδευση σε όλο το φάσμα του πολιτισμού (πολιτιστική κληρονομιά και σύγχρονος πολιτισμός) και σε ειδικές ομάδες κοινού.

ΑΞΟΝΑΣ 6: Συμμετοχή στις οριζόντιες δράσεις του ΕΣΠΑ.

Ο τομέας του Πολιτισμού θα πρέπει να αναφέρεται ρητώς και να συμμετέχει σε όλες τις οριζόντιου χαρακτήρα αναπτυξιακές πολιτικές που θα υλοποιηθούν μέσω του ΕΣΠΑ 2021 - 2027, όπως ενδεικτικά είναι οι ακόλουθες:

- Ενίσχυση επιχειρήσεων στον τομέα του Πολιτισμού.
- Δράσεις επαγγελματικής κατάρτισης και ανάπτυξης ικανοτήτων σε απασχολούμενους και ανέργους του τομέα του Πολιτισμού.

ΑΞΟΝΑΣ 7: Διαχείριση και αξιολόγηση.

Περιλαμβάνονται οι ενέργειες που αφορούν στην εξειδίκευση, υλοποίηση, παρακολούθηση και αξιολόγηση του Προγράμματος (μελέτες, εμπειρογνομosύνες, έρευνες, κ.λπ.).

ΠΑΡΑΡΤΗΜΑ Α
ΜΝΗΜΕΙΑ, ΑΡΧΑΙΟΛΟΓΙΚΟΙ ΧΩΡΟΙ ΚΑΙ ΖΩΝΕΣ ΠΡΟΣΤΑΣΙΑΣ
ΣΤΗΝ ΠΕΡΙΦΕΡΕΙΑ ΑΤΤΙΚΗΣ

ΜΝΗΜΕΙΑ

ΑΑ	ΟΝΟΜΑΣΙΑ	ΠΕΡΙΦΕΡΕΙΑΚΗ ΕΝΟΤΗΤΑ	ΦΟΡΕΑΣ ΠΡΟΣΤΑΣΙΑΣ
1	Αγία Ελεούσα, Συκάμιнос, Αττική	ΑΝΑΤΟΛΙΚΗΣ ΑΤΤΙΚΗΣ	ΕΦΑ Ανατολικής Αττικής
2	Άγιοι Τεσσαράκοντα, Συκάμιнос, Αττική	ΑΝΑΤΟΛΙΚΗΣ ΑΤΤΙΚΗΣ	ΕΦΑ Ανατολικής Αττικής
3	Αλυκή, Σπάτα, Αττική	ΑΝΑΤΟΛΙΚΗΣ ΑΤΤΙΚΗΣ	ΕΦΑ Ανατολικής Αττικής
4	Αρχαίο θέατρο Αμφιαράειου, Ωρωπός	ΑΝΑΤΟΛΙΚΗΣ ΑΤΤΙΚΗΣ	ΕΦΑ Ανατολικής Αττικής
5	Αρχαίο θέατρο Θορικού	ΑΝΑΤΟΛΙΚΗΣ ΑΤΤΙΚΗΣ	ΕΦΑ Ανατολικής Αττικής
6	Αρχαίο θέατρο Ραμνούντα	ΑΝΑΤΟΛΙΚΗΣ ΑΤΤΙΚΗΣ	ΕΦΑ Ανατολικής Αττικής
7	Εισόδια Θεοτόκου, Παπαγγελάκη, Παιανία, Αττική	ΑΝΑΤΟΛΙΚΗΣ ΑΤΤΙΚΗΣ	ΕΦΑ Ανατολικής Αττικής
8	Ερείπια Παλαιοχριστιανικής Βασιλικής, Λάυριο, Αττική	ΑΝΑΤΟΛΙΚΗΣ ΑΤΤΙΚΗΣ	ΕΦΑ Ανατολικής Αττικής
9	Ερείπιο Σκούμποι, Σπάτα, Αττική	ΑΝΑΤΟΛΙΚΗΣ ΑΤΤΙΚΗΣ	ΕΦΑ Ανατολικής Αττικής
10	Ι. Ναοί, Κακή Θάλασσα Κερατέας, Αττική	ΑΝΑΤΟΛΙΚΗΣ ΑΤΤΙΚΗΣ	ΕΦΑ Ανατολικής Αττικής
11	Ι. Ναοί, Κορωπί, Αττική	ΑΝΑΤΟΛΙΚΗΣ ΑΤΤΙΚΗΣ	ΕΦΑ Ανατολικής Αττικής
12	Ι. Ναός (δίπλα στον Άγιο Γεώργιο), Παιανία, Αττική	ΑΝΑΤΟΛΙΚΗΣ ΑΤΤΙΚΗΣ	ΕΦΑ Ανατολικής Αττικής
13	Ι. Ναός Αγίας Κυριακής, Μεγάλη Αυλή, Αττική	ΑΝΑΤΟΛΙΚΗΣ ΑΤΤΙΚΗΣ	ΕΦΑ Ανατολικής Αττικής
14	Ι. Ναός Αγίας Παρασκευής και Αγίας Θέκλας, Μαρκόπουλο, Αττική	ΑΝΑΤΟΛΙΚΗΣ ΑΤΤΙΚΗΣ	ΕΦΑ Ανατολικής Αττικής
15	Ι. Ναός Αγίας Παρασκευής, Καρελά Κορωπίου, Αττική	ΑΝΑΤΟΛΙΚΗΣ ΑΤΤΙΚΗΣ	ΕΦΑ Ανατολικής Αττικής
16	Ι. Ναός Αγίας Παρασκευής, Κερατέα, Αττική	ΑΝΑΤΟΛΙΚΗΣ ΑΤΤΙΚΗΣ	ΕΦΑ Ανατολικής Αττικής
17	Ι. Ναός Αγίας Παρασκευής, Λάυριο, Αττική	ΑΝΑΤΟΛΙΚΗΣ ΑΤΤΙΚΗΣ	ΕΦΑ Ανατολικής Αττικής
18	Ι. Ναός Αγίας Παρασκευής, Παιανία, Αττική	ΑΝΑΤΟΛΙΚΗΣ ΑΤΤΙΚΗΣ	ΕΦΑ Ανατολικής Αττικής
19	Ι. Ναός Αγίας Παρασκευής, Σπάτα, Αττική	ΑΝΑΤΟΛΙΚΗΣ ΑΤΤΙΚΗΣ	ΕΦΑ Ανατολικής Αττικής
20	Ι. Ναός Αγίας Τριάδας, Άγιος Στέφανος, Αττική	ΑΝΑΤΟΛΙΚΗΣ ΑΤΤΙΚΗΣ	ΕΦΑ Ανατολικής Αττικής
21	Ι. Ναός Αγίας Τριάδας, Καλύβια Θορικού, Αττική	ΑΝΑΤΟΛΙΚΗΣ ΑΤΤΙΚΗΣ	ΕΦΑ Ανατολικής Αττικής
22	Ι. Ναός Αγίας Τριάδας, Λαμπρικά Κορωπίου, Αττική	ΑΝΑΤΟΛΙΚΗΣ ΑΤΤΙΚΗΣ	ΕΦΑ Ανατολικής Αττικής
23	Ι. Ναός Αγίας Τριάδας, Μαρκόπουλο, Αττική	ΑΝΑΤΟΛΙΚΗΣ ΑΤΤΙΚΗΣ	ΕΦΑ Ανατολικής Αττικής
24	Ι. Ναός Αγίας Τριάδας, Παιανία, Αττική	ΑΝΑΤΟΛΙΚΗΣ ΑΤΤΙΚΗΣ	ΕΦΑ Ανατολικής Αττικής
25	Ι. Ναός Αγίου Αθανασίου, Κερατέα, Αττική.	ΑΝΑΤΟΛΙΚΗΣ ΑΤΤΙΚΗΣ	ΕΦΑ Ανατολικής Αττικής
26	Ι. Ναός Αγίου Αθανασίου, Κορωπί, Αττική	ΑΝΑΤΟΛΙΚΗΣ ΑΤΤΙΚΗΣ	ΕΦΑ Ανατολικής Αττικής
27	Ι. Ναός Αγίου Αθανασίου, Κουβαράς, Αττική	ΑΝΑΤΟΛΙΚΗΣ ΑΤΤΙΚΗΣ	ΕΦΑ Ανατολικής Αττικής
28	Ι. Ναός Αγίου Αθανασίου, Παιανία, Αττική	ΑΝΑΤΟΛΙΚΗΣ ΑΤΤΙΚΗΣ	ΕΦΑ Ανατολικής Αττικής
29	Ι. Ναός Αγίου Αθανασίου, Παλλήνη, Αττική	ΑΝΑΤΟΛΙΚΗΣ ΑΤΤΙΚΗΣ	ΕΦΑ Ανατολικής Αττικής
30	Ι. Ναός Αγίου Ανδρέα, Παιανία, Αττική	ΑΝΑΤΟΛΙΚΗΣ ΑΤΤΙΚΗΣ	ΕΦΑ Ανατολικής Αττικής
31	Ι. Ναός Αγίου Αντωνίου και περιβόλος, Κουβαράς, Αττική	ΑΝΑΤΟΛΙΚΗΣ ΑΤΤΙΚΗΣ	ΕΦΑ Ανατολικής Αττικής

32	Ι. Ναός Αγίου Βασιλίου, Γέρακας, Αττική	ΑΝΑΤΟΛΙΚΗΣ ΑΤΤΙΚΗΣ	ΕΦΑ Ανατολικής Αττικής
33	Ι. Ναός Αγίου Βλασίου, Ωρωπός, Αττική	ΑΝΑΤΟΛΙΚΗΣ ΑΤΤΙΚΗΣ	ΕΦΑ Ανατολικής Αττικής
34	Ι. Ναός Αγίου Γεωργίου του Σκληπιού, Παιανία, Αττική	ΑΝΑΤΟΛΙΚΗΣ ΑΤΤΙΚΗΣ	ΕΦΑ Ανατολικής Αττικής
35	Ι. Ναός Αγίου Γεωργίου Χωστού, Γέρακας, Αττική	ΑΝΑΤΟΛΙΚΗΣ ΑΤΤΙΚΗΣ	ΕΦΑ Ανατολικής Αττικής
36	Ι. Ναός Αγίου Γεωργίου, Αφίδνες, Αττική	ΑΝΑΤΟΛΙΚΗΣ ΑΤΤΙΚΗΣ	ΕΦΑ Ανατολικής Αττικής
37	Ι. Ναός Αγίου Γεωργίου, Γέρακας, Αττική	ΑΝΑΤΟΛΙΚΗΣ ΑΤΤΙΚΗΣ	ΕΦΑ Ανατολικής Αττικής
38	Ι. Ναός Αγίου Γεωργίου, Καλύβια Θωρικού, Αττική	ΑΝΑΤΟΛΙΚΗΣ ΑΤΤΙΚΗΣ	ΕΦΑ Ανατολικής Αττικής
39	Ι. Ναός Αγίου Γεωργίου, Κορωπί, Αττική	ΑΝΑΤΟΛΙΚΗΣ ΑΤΤΙΚΗΣ	ΕΦΑ Ανατολικής Αττικής
40	Ι. Ναός Αγίου Γεωργίου, Λειβάδια, Αττική	ΑΝΑΤΟΛΙΚΗΣ ΑΤΤΙΚΗΣ	ΕΦΑ Ανατολικής Αττικής
41	Ι. Ναός Αγίου Γεωργίου, Παιανία, Αττική	ΑΝΑΤΟΛΙΚΗΣ ΑΤΤΙΚΗΣ	ΕΦΑ Ανατολικής Αττικής
42	Ι. Ναός Αγίου Γεωργίου, Παλαιός Ωρωπός, Αττική	ΑΝΑΤΟΛΙΚΗΣ ΑΤΤΙΚΗΣ	ΕΦΑ Ανατολικής Αττικής
43	Ι. Ναός Αγίου Γεωργίου, Ποριά, Αττική	ΑΝΑΤΟΛΙΚΗΣ ΑΤΤΙΚΗΣ	ΕΦΑ Ανατολικής Αττικής
44	Ι. Ναός Αγίου Γεωργίου, Τόχι Κορωπίου, Αττική	ΑΝΑΤΟΛΙΚΗΣ ΑΤΤΙΚΗΣ	ΕΦΑ Ανατολικής Αττικής
45	Ι. Ναός Αγίου Δημητρίου Τραπουριάς, Καλύβια Θωρικού, Αττική	ΑΝΑΤΟΛΙΚΗΣ ΑΤΤΙΚΗΣ	ΕΦΑ Ανατολικής Αττικής
46	Ι. Ναός Αγίου Δημητρίου, Ασπροχώρι, Αττική	ΑΝΑΤΟΛΙΚΗΣ ΑΤΤΙΚΗΣ	ΕΦΑ Ανατολικής Αττικής
47	Ι. Ναός Αγίου Δημητρίου, Γέρακας, Αττική	ΑΝΑΤΟΛΙΚΗΣ ΑΤΤΙΚΗΣ	ΕΦΑ Ανατολικής Αττικής
48	Ι. Ναός Αγίου Δημητρίου, Κορωπί, Αττική	ΑΝΑΤΟΛΙΚΗΣ ΑΤΤΙΚΗΣ	ΕΦΑ Ανατολικής Αττικής
49	Ι. Ναός Αγίου Δημητρίου, Λυκοποριά, Αττική	ΑΝΑΤΟΛΙΚΗΣ ΑΤΤΙΚΗΣ	ΕΦΑ Ανατολικής Αττικής
50	Ι. Ναός Αγίου Δημητρίου, Παιανία, Αττική	ΑΝΑΤΟΛΙΚΗΣ ΑΤΤΙΚΗΣ	ΕΦΑ Ανατολικής Αττικής
51	Ι. Ναός Αγίου Δημητρίου, παραλία Κορωπίου, Αττική	ΑΝΑΤΟΛΙΚΗΣ ΑΤΤΙΚΗΣ	ΕΦΑ Ανατολικής Αττικής
52	Ι. Ναός Αγίου Δημητρίου, Σπάτα, Αττική	ΑΝΑΤΟΛΙΚΗΣ ΑΤΤΙΚΗΣ	ΕΦΑ Ανατολικής Αττικής
53	Ι. Ναός Αγίου Θωμά, Σπάτα, Αττική	ΑΝΑΤΟΛΙΚΗΣ ΑΤΤΙΚΗΣ	ΕΦΑ Ανατολικής Αττικής
54	Ι. Ναός Αγίου Ιωάννη Θεολόγου, Γούπι Γέρακα, Αττική	ΑΝΑΤΟΛΙΚΗΣ ΑΤΤΙΚΗΣ	ΕΦΑ Ανατολικής Αττικής
55	Ι. Ναός Αγίου Ιωάννη Προδρόμου, Γέρακας, Αττική	ΑΝΑΤΟΛΙΚΗΣ ΑΤΤΙΚΗΣ	ΕΦΑ Ανατολικής Αττικής
56	Ι. Ναός Αγίου Ιωάννη Προδρόμου, Κουβαράς, Αττική	ΑΝΑΤΟΛΙΚΗΣ ΑΤΤΙΚΗΣ	ΕΦΑ Ανατολικής Αττικής
57	Ι. Ναός Αγίου Ιωάννη Προδρόμου, Λαμπρικά Κορωπίου, Αττική	ΑΝΑΤΟΛΙΚΗΣ ΑΤΤΙΚΗΣ	ΕΦΑ Ανατολικής Αττικής
58	Ι. Ναός Αγίου Ιωάννη, Κερατέα, Αττική	ΑΝΑΤΟΛΙΚΗΣ ΑΤΤΙΚΗΣ	ΕΦΑ Ανατολικής Αττικής
59	Ι. Ναός Αγίου Ιωάννη, Παιανία, Αττική	ΑΝΑΤΟΛΙΚΗΣ ΑΤΤΙΚΗΣ	ΕΦΑ Ανατολικής Αττικής
60	Ι. Ναός Αγίου Κοσμά, Κορωπί, Αττική	ΑΝΑΤΟΛΙΚΗΣ ΑΤΤΙΚΗΣ	ΕΦΑ Ανατολικής Αττικής
61	Ι. Ναός Αγίου Κωνσταντίνου, Λαμπρικά Κορωπίου, Αττική	ΑΝΑΤΟΛΙΚΗΣ ΑΤΤΙΚΗΣ	ΕΦΑ Ανατολικής Αττικής
62	Ι. Ναός Αγίου Κωνσταντίνου, Παιανία, Αττική	ΑΝΑΤΟΛΙΚΗΣ ΑΤΤΙΚΗΣ	ΕΦΑ Ανατολικής Αττικής

63	Ι. Ναός Αγίου Λουκά, Λαμπρικά Κορωπίου, Αττική	ΑΝΑΤΟΛΙΚΗΣ ΑΤΤΙΚΗΣ	ΕΦΑ Ανατολικής Αττικής
64	Ι. Ναός Αγίου Μοδέστου, Κορωπί, Αττική	ΑΝΑΤΟΛΙΚΗΣ ΑΤΤΙΚΗΣ	ΕΦΑ Ανατολικής Αττικής
65	Ι. Ναός Αγίου Νικολάου Χαλιδού, Παιανία, Αττική	ΑΝΑΤΟΛΙΚΗΣ ΑΤΤΙΚΗΣ	ΕΦΑ Ανατολικής Αττικής
66	Ι. Ναός Αγίου Νικολάου, Παλαιός Ωρωπός, Αττική	ΑΝΑΤΟΛΙΚΗΣ ΑΤΤΙΚΗΣ	ΕΦΑ Ανατολικής Αττικής
67	Ι. Ναός Αγίου Νικολάου, Λεοντάρι Παλλήνης, Αττική	ΑΝΑΤΟΛΙΚΗΣ ΑΤΤΙΚΗΣ	ΕΦΑ Ανατολικής Αττικής
68	Ι. Ναός Αγίου Νικολάου, λόφος Κόντρα Κορωπίου, Αττική	ΑΝΑΤΟΛΙΚΗΣ ΑΤΤΙΚΗΣ	ΕΦΑ Ανατολικής Αττικής
69	Ι. Ναός Αγίου Νικολάου, νεκροταφείο Καλάμου, Αττική	ΑΝΑΤΟΛΙΚΗΣ ΑΤΤΙΚΗΣ	ΕΦΑ Ανατολικής Αττικής
70	Ι. Ναός Αγίου Νικολάου, Παλλήνη, Αττική	ΑΝΑΤΟΛΙΚΗΣ ΑΤΤΙΚΗΣ	ΕΦΑ Ανατολικής Αττικής
71	Ι. Ναός Αγίου Παντελεήμονα, Κορωπί, Αττική	ΑΝΑΤΟΛΙΚΗΣ ΑΤΤΙΚΗΣ	ΕΦΑ Ανατολικής Αττικής
72	Ι. Ναός Αγίου Παντελεήμονα, Παιανία, Αττική	ΑΝΑΤΟΛΙΚΗΣ ΑΤΤΙΚΗΣ	ΕΦΑ Ανατολικής Αττικής
73	Ι. Ναός Αγίου Πέτρου Δάγλα, Μαρκόπουλο, Αττική	ΑΝΑΤΟΛΙΚΗΣ ΑΤΤΙΚΗΣ	ΕΦΑ Ανατολικής Αττικής
74	Ι. Ναός Αγίου Πέτρου, Καλύβια Θορικού, Αττική	ΑΝΑΤΟΛΙΚΗΣ ΑΤΤΙΚΗΣ	ΕΦΑ Ανατολικής Αττικής
75	Ι. Ναός Αγίου Πέτρου, Κορωπί, Αττική	ΑΝΑΤΟΛΙΚΗΣ ΑΤΤΙΚΗΣ	ΕΦΑ Ανατολικής Αττικής
76	Ι. Ναός Αγίου Πέτρου, Σπάτα, Αττική	ΑΝΑΤΟΛΙΚΗΣ ΑΤΤΙΚΗΣ	ΕΦΑ Ανατολικής Αττικής
77	Ι. Ναός Αγίου Σπυρίδωνα και Αγίου Κωνσταντίνου, Κορωπί, Αττική	ΑΝΑΤΟΛΙΚΗΣ ΑΤΤΙΚΗΣ	ΕΦΑ Ανατολικής Αττικής
78	Ι. Ναός Αγίου Σπυρίδωνα, Παιανία, Αττική	ΑΝΑΤΟΛΙΚΗΣ ΑΤΤΙΚΗΣ	ΕΦΑ Ανατολικής Αττικής
79	Ι. Ναός Αγίου Χαραλάμπους, Κερατέα, Αττική	ΑΝΑΤΟΛΙΚΗΣ ΑΤΤΙΚΗΣ	ΕΦΑ Ανατολικής Αττικής
80	Ι. Ναός Αγίων Αικατερίνης και Αγάπιοι, συμβολή οδών Αμοργού και Γαργηττού, Γέρακας, Αττική	ΑΝΑΤΟΛΙΚΗΣ ΑΤΤΙΚΗΣ	ΕΦΑ Ανατολικής Αττικής
81	Ι. Ναός Αγίων Αναργύρων, Σκουπέρη Κορωπίου, Αττική	ΑΝΑΤΟΛΙΚΗΣ ΑΤΤΙΚΗΣ	ΕΦΑ Ανατολικής Αττικής
82	Ι. Ναός Αγίων Ασωμάτων, Κορωπί, Αττική	ΑΝΑΤΟΛΙΚΗΣ ΑΤΤΙΚΗΣ	ΕΦΑ Ανατολικής Αττικής
83	Ι. Ναός Αγίων Θεοδώρων, Αγκούπι Γέρακα, Αττική	ΑΝΑΤΟΛΙΚΗΣ ΑΤΤΙΚΗΣ	ΕΦΑ Ανατολικής Αττικής
84	Ι. Ναός Αγίων Θεοδώρων, Αφίδνες, Αττική	ΑΝΑΤΟΛΙΚΗΣ ΑΤΤΙΚΗΣ	ΕΦΑ Ανατολικής Αττικής
85	Ι. Ναός Ασωμάτων (Ταξιαρχών), Καλύβια Θορικού, Αττική	ΑΝΑΤΟΛΙΚΗΣ ΑΤΤΙΚΗΣ	ΕΦΑ Ανατολικής Αττικής
86	Ι. Ναός Εισοδίων Θεοτόκου, Κορωπί, Αττική	ΑΝΑΤΟΛΙΚΗΣ ΑΤΤΙΚΗΣ	ΕΦΑ Ανατολικής Αττικής
87	Ι. Ναός Ευαγγελισμού και Αγίου Βασιλείου, Κορωπί, Αττική	ΑΝΑΤΟΛΙΚΗΣ ΑΤΤΙΚΗΣ	ΕΦΑ Ανατολικής Αττικής
88	Ι. Ναός Ευαγγελίστριας, Παιανία, Αττική	ΑΝΑΤΟΛΙΚΗΣ ΑΤΤΙΚΗΣ	ΕΦΑ Ανατολικής Αττικής
89	Ι. Ναός Ζωοδόχου Πηγής, Πανί, Καλύβια Θορικού, Αττική	ΑΝΑΤΟΛΙΚΗΣ ΑΤΤΙΚΗΣ	ΕΦΑ Ανατολικής Αττικής
90	Ι. Ναός Κοιμήσεως Θεοτόκου, Παιανία, Αττική	ΑΝΑΤΟΛΙΚΗΣ ΑΤΤΙΚΗΣ	ΕΦΑ Ανατολικής Αττικής
91	Ι. Ναός Κοίμησης Θεοτόκου, Άγιος Στέφανος, Αττική. Αποχαρακτηρισμός	ΑΝΑΤΟΛΙΚΗΣ ΑΤΤΙΚΗΣ	ΕΦΑ Ανατολικής Αττικής
92	Ι. Ναός Κοίμησης Θεοτόκου, Μαρκόπουλο, Αττική	ΑΝΑΤΟΛΙΚΗΣ ΑΤΤΙΚΗΣ	ΕΦΑ Ανατολικής Αττικής
93	Ι. Ναός Κοίμησης Θεοτόκου, Μερέντα, Αττική	ΑΝΑΤΟΛΙΚΗΣ ΑΤΤΙΚΗΣ	ΕΦΑ Ανατολικής Αττικής

94	Ι. Ναός Κοίμησης Θεοτόκου, Πάνειο όρος, Καλύβια Θορικού, Αττική	ΑΝΑΤΟΛΙΚΗΣ ΑΤΤΙΚΗΣ	ΕΦΑ Ανατολικής Αττικής
95	Ι. Ναός Κοίμησης Θεοτόκου, Σκουπέρι Κορωπίου, Αττική	ΑΝΑΤΟΛΙΚΗΣ ΑΤΤΙΚΗΣ	ΕΦΑ Ανατολικής Αττικής
96	Ι. Ναός Κοίμησης Θεοτόκου, Σταμάτα, Αττική	ΑΝΑΤΟΛΙΚΗΣ ΑΤΤΙΚΗΣ	ΕΦΑ Ανατολικής Αττικής
97	Ι. Ναός Μεταμόρφωσης Σωτήρα (κοιμητηριακός), Καλύβια Κουβαρά, Αττική	ΑΝΑΤΟΛΙΚΗΣ ΑΤΤΙΚΗΣ	ΕΦΑ Ανατολικής Αττικής
98	Ι. Ναός Μεταμόρφωσης Σωτήρα, Κορωπί, Αττική	ΑΝΑΤΟΛΙΚΗΣ ΑΤΤΙΚΗΣ	ΕΦΑ Ανατολικής Αττικής
99	Ι. Ναός Μεταμόρφωσης Σωτήρα, Παιανία, Αττική	ΑΝΑΤΟΛΙΚΗΣ ΑΤΤΙΚΗΣ	ΕΦΑ Ανατολικής Αττικής
100	Ι. Ναός Παλαιοπαναγιάς, Παιανία, Αττική	ΑΝΑΤΟΛΙΚΗΣ ΑΤΤΙΚΗΣ	ΕΦΑ Ανατολικής Αττικής
101	Ι. Ναός Παναγίας Αμάχαιρης, Κερατέα, Αττική	ΑΝΑΤΟΛΙΚΗΣ ΑΤΤΙΚΗΣ	ΕΦΑ Ανατολικής Αττικής
102	Ι. Ναός Παναγίας Βαραμπά, Μαρκόπουλο, Αττική	ΑΝΑΤΟΛΙΚΗΣ ΑΤΤΙΚΗΣ	ΕΦΑ Ανατολικής Αττικής
103	Ι. Ναός Παναγίας Κουρσελά, Κορωπί, Αττική	ΑΝΑΤΟΛΙΚΗΣ ΑΤΤΙΚΗΣ	ΕΦΑ Ανατολικής Αττικής
104	Ι. Ναός Παναγίας Μεσοσπορίτισσας, Εννέα Πύργοι, Αττική	ΑΝΑΤΟΛΙΚΗΣ ΑΤΤΙΚΗΣ	ΕΦΑ Ανατολικής Αττικής
105	Ι. Ναός Παναγίας Υπαπαντής, Κουβαράς, Αττική	ΑΝΑΤΟΛΙΚΗΣ ΑΤΤΙΚΗΣ	ΕΦΑ Ανατολικής Αττικής
106	Ι. Ναός Παναγίας, Αφίδνες, Αττική	ΑΝΑΤΟΛΙΚΗΣ ΑΤΤΙΚΗΣ	ΕΦΑ Ανατολικής Αττικής
107	Ι. Ναός Παναγίας, παραλία Κορωπίου, Αττική	ΑΝΑΤΟΛΙΚΗΣ ΑΤΤΙΚΗΣ	ΕΦΑ Ανατολικής Αττικής
108	Ι. Ναός Παναγίας, Ωρωπός, Αττική	ΑΝΑΤΟΛΙΚΗΣ ΑΤΤΙΚΗΣ	ΕΦΑ Ανατολικής Αττικής
109	Ι. Ναός Προφήτη Ηλία Υμηττού, Κορωπί, Αττική	ΑΝΑΤΟΛΙΚΗΣ ΑΤΤΙΚΗΣ	ΕΦΑ Ανατολικής Αττικής
110	Ι. Ναός Προφήτη Ηλία, Μαρκόπουλο, Αττική	ΑΝΑΤΟΛΙΚΗΣ ΑΤΤΙΚΗΣ	ΕΦΑ Ανατολικής Αττικής
111	Ι. Ναός Προφήτη Ηλία, Παιανία, Αττική	ΑΝΑΤΟΛΙΚΗΣ ΑΤΤΙΚΗΣ	ΕΦΑ Ανατολικής Αττικής
112	Ι. Ναός Προφήτη Ηλία, Προφάρτα Κορωπίου, Αττική	ΑΝΑΤΟΛΙΚΗΣ ΑΤΤΙΚΗΣ	ΕΦΑ Ανατολικής Αττικής
113	Ιερό Ποσειδάνα, Σούνιο	ΑΝΑΤΟΛΙΚΗΣ ΑΤΤΙΚΗΣ	ΕΦΑ Ανατολικής Αττικής
114	Κοίμηση της Θεοτόκου, Συκάμιнос, Αττική	ΑΝΑΤΟΛΙΚΗΣ ΑΤΤΙΚΗΣ	ΕΦΑ Ανατολικής Αττικής
115	Κτίριο 1ου Δημοτικού Σχολείου, Κορωπί, Αττική	ΑΝΑΤΟΛΙΚΗΣ ΑΤΤΙΚΗΣ	ΕΦΑ Ανατολικής Αττικής
116	Κτίριο Σιδηροδρομικού Σταθμού, Κορωπί, Αττική	ΑΝΑΤΟΛΙΚΗΣ ΑΤΤΙΚΗΣ	ΕΦΑ Ανατολικής Αττικής
117	Λατομική στοά, λόφος Ζεζέ Κρωπίας, Αττική	ΑΝΑΤΟΛΙΚΗΣ ΑΤΤΙΚΗΣ	ΕΦΑ Ανατολικής Αττικής
118	Ναός της Αθηνάς Σουνιάδος	ΑΝΑΤΟΛΙΚΗΣ ΑΤΤΙΚΗΣ	ΕΦΑ Ανατολικής Αττικής
119	Πύργος Οινόης, Μαραθόνας	ΑΝΑΤΟΛΙΚΗΣ ΑΤΤΙΚΗΣ	ΕΦΑ Ανατολικής Αττικής
120	Σπήλαιο Φιλιάτι, Χαλιδού Κρωπίας, Αττική	ΑΝΑΤΟΛΙΚΗΣ ΑΤΤΙΚΗΣ	ΕΦΑ Ανατολικής Αττικής
121	Σπήλαιο Χαβάρα, Κορωπί, Αττική	ΑΝΑΤΟΛΙΚΗΣ ΑΤΤΙΚΗΣ	ΕΦΑ Ανατολικής Αττικής
122	Σπήλαιο, Τηγάνι Υμηττού, Αττική	ΑΝΑΤΟΛΙΚΗΣ ΑΤΤΙΚΗΣ	ΕΦΑ Ανατολικής Αττικής
123	Σπηλαιοβάραθρο, Προφήτης Ηλίας Κρωπίας, Αττική	ΑΝΑΤΟΛΙΚΗΣ ΑΤΤΙΚΗΣ	ΕΦΑ Ανατολικής Αττικής
124	Αρχαίο θέατρο Αχαρνών, Μενίδι	ΑΝΑΤΟΛΙΚΗΣ ΑΤΤΙΚΗΣ	ΕΦΑ Δυτικής Αττικής
125	Αστυνομικός σταθμός, πρώην Βασιλικό κτήμα Τατοΐου, Αττική	ΑΝΑΤΟΛΙΚΗΣ ΑΤΤΙΚΗΣ	ΕΦΑ Δυτικής Αττικής
126	Βουτυροκομείο, πρώην Βασιλικό κτήμα Τατοΐου, Αττική	ΑΝΑΤΟΛΙΚΗΣ ΑΤΤΙΚΗΣ	ΕΦΑ Δυτικής Αττικής

127	Δασονομείο, πρώην Βασιλικό κτήμα Τατοΐου, Αττική	ΑΝΑΤΟΛΙΚΗΣ ΑΤΤΙΚΗΣ	ΕΦΑ Δυτικής Αττικής
128	Διευθυντήριο, πρώην Βασιλικό κτήμα Τατοΐου, Αττική	ΑΝΑΤΟΛΙΚΗΣ ΑΤΤΙΚΗΣ	ΕΦΑ Δυτικής Αττικής
129	Ελαιοτριβείο, πρώην Βασιλικό κτήμα Τατοΐου, Αττική	ΑΝΑΤΟΛΙΚΗΣ ΑΤΤΙΚΗΣ	ΕΦΑ Δυτικής Αττικής
130	Εργαστήριο, πρώην Βασιλικό κτήμα Τατοΐου, Αττική	ΑΝΑΤΟΛΙΚΗΣ ΑΤΤΙΚΗΣ	ΕΦΑ Δυτικής Αττικής
131	Εστιατόριο προσωπικού, πρώην Βασιλικό κτήμα Τατοΐου, Αττική	ΑΝΑΤΟΛΙΚΗΣ ΑΤΤΙΚΗΣ	ΕΦΑ Δυτικής Αττικής
132	Θερμοκήπιο, πρώην Βασιλικό κτήμα Τατοΐου, Αττική	ΑΝΑΤΟΛΙΚΗΣ ΑΤΤΙΚΗΣ	ΕΦΑ Δυτικής Αττικής
133	Ι. Ναός Αγίας Τριάδας Πάρνηθας, Αχαρνές, Αττική	ΑΝΑΤΟΛΙΚΗΣ ΑΤΤΙΚΗΣ	ΕΦΑ Δυτικής Αττικής
134	Ι. Ναός Αγίου Δημητρίου, Αχαρνές, Αττική	ΑΝΑΤΟΛΙΚΗΣ ΑΤΤΙΚΗΣ	ΕΦΑ Δυτικής Αττικής
135	Ι. Ναός Αγίου Πέτρου, Αχαρνές, Αττική	ΑΝΑΤΟΛΙΚΗΣ ΑΤΤΙΚΗΣ	ΕΦΑ Δυτικής Αττικής
136	Ιπποστάσιο, πρώην Βασιλικό κτήμα Τατοΐου, Αττική	ΑΝΑΤΟΛΙΚΗΣ ΑΤΤΙΚΗΣ	ΕΦΑ Δυτικής Αττικής
137	Κτίριο γεννήτριας ηλεκτρικού ρεύματος, πρώην Βασιλικό κτήμα Τατοΐου, Αττική	ΑΝΑΤΟΛΙΚΗΣ ΑΤΤΙΚΗΣ	ΕΦΑ Δυτικής Αττικής
138	Κτίριο εργατοκατοικιών (α), πρώην Βασιλικό κτήμα Τατοΐου, Αττική	ΑΝΑΤΟΛΙΚΗΣ ΑΤΤΙΚΗΣ	ΕΦΑ Δυτικής Αττικής
139	Κτίριο εργατοκατοικιών (β), πρώην Βασιλικό κτήμα Τατοΐου, Αττική	ΑΝΑΤΟΛΙΚΗΣ ΑΤΤΙΚΗΣ	ΕΦΑ Δυτικής Αττικής
140	Κτίριο εργατοκατοικιών (γ), πρώην Βασιλικό κτήμα Τατοΐου, Αττική	ΑΝΑΤΟΛΙΚΗΣ ΑΤΤΙΚΗΣ	ΕΦΑ Δυτικής Αττικής
141	Μαυσωλείο, πρώην Βασιλικό κτήμα Τατοΐου, Αττική	ΑΝΑΤΟΛΙΚΗΣ ΑΤΤΙΚΗΣ	ΕΦΑ Δυτικής Αττικής
142	Ξενοδοχείο Τατοΐου, πρώην Βασιλικό κτήμα Τατοΐου, Αττική	ΑΝΑΤΟΛΙΚΗΣ ΑΤΤΙΚΗΣ	ΕΦΑ Δυτικής Αττικής
143	Οικία Δασοφύλακα, πρώην Βασιλικό κτήμα Τατοΐου, Αττική	ΑΝΑΤΟΛΙΚΗΣ ΑΤΤΙΚΗΣ	ΕΦΑ Δυτικής Αττικής
144	Παλιό βουστάσιο, πρώην Βασιλικό κτήμα Τατοΐου, Αττική	ΑΝΑΤΟΛΙΚΗΣ ΑΤΤΙΚΗΣ	ΕΦΑ Δυτικής Αττικής
145	Πρατήριο καυσίμων, πρώην Βασιλικό κτήμα Τατοΐου, Αττική	ΑΝΑΤΟΛΙΚΗΣ ΑΤΤΙΚΗΣ	ΕΦΑ Δυτικής Αττικής
146	Στάβλος Πλατάνου, Πρώην Βασιλικό Κτήμα Τατοΐου, Αττική	ΑΝΑΤΟΛΙΚΗΣ ΑΤΤΙΚΗΣ	ΕΦΑ Δυτικής Αττικής
147	Συγκρότημα Ξυλουργείου - Σιδηρουργείου, πρώην Βασιλικό κτήμα Τατοΐου, Αττική	ΑΝΑΤΟΛΙΚΗΣ ΑΤΤΙΚΗΣ	ΕΦΑ Δυτικής Αττικής
148	Συγκρότημα οινοποιείου - εμφιαλωτηρίου, πρώην Βασιλικό κτήμα Τατοΐου, Αττική	ΑΝΑΤΟΛΙΚΗΣ ΑΤΤΙΚΗΣ	ΕΦΑ Δυτικής Αττικής
149	Φυλάκιο Βαρυμπόμπης, Πρώην Βασιλικό Κτήμα Τατοΐου, Αττική	ΑΝΑΤΟΛΙΚΗΣ ΑΤΤΙΚΗΣ	ΕΦΑ Δυτικής Αττικής
150	Φυλάκιο εισόδου, πρώην Βασιλικό κτήμα Τατοΐου, Αττική	ΑΝΑΤΟΛΙΚΗΣ ΑΤΤΙΚΗΣ	ΕΦΑ Δυτικής Αττικής
151	Φυλάκιο Κιθάρας, Πρώην Βασιλικό Κτήμα Τατοΐου, Αττική	ΑΝΑΤΟΛΙΚΗΣ ΑΤΤΙΚΗΣ	ΕΦΑ Δυτικής Αττικής
152	Φυλάκιο τάφων, πρώην Βασιλικό κτήμα Τατοΐου, Αττική	ΑΝΑΤΟΛΙΚΗΣ ΑΤΤΙΚΗΣ	ΕΦΑ Δυτικής Αττικής
153	Χοιροστάσιο, πρώην Βασιλικό κτήμα Τατοΐου, Αττική	ΑΝΑΤΟΛΙΚΗΣ ΑΤΤΙΚΗΣ	ΕΦΑ Δυτικής Αττικής
154	Ι. Ναός Αγίου Παντελεήμονα, Βάρη, Αττική	ΑΝΑΤΟΛΙΚΗΣ ΑΤΤΙΚΗΣ	ΕΦΑ Πειραιώς και Νήσων
155	Ι. Ναός Αγίων Πάντων, Βάρη, Αττική	ΑΝΑΤΟΛΙΚΗΣ ΑΤΤΙΚΗΣ	ΕΦΑ Πειραιώς και Νήσων

156	Ι. Ναός Εισοδίων Θεοτόκου, Βάρη, Αττική	ΑΝΑΤΟΛΙΚΗΣ ΑΤΤΙΚΗΣ	ΕΦΑ Πειραιώς και Νήσων
157	Ναός Απόλλωνος Ζωστήρος, Βουλιαγμένη	ΑΝΑΤΟΛΙΚΗΣ ΑΤΤΙΚΗΣ	ΕΦΑ Πειραιώς και Νήσων
158	Σπήλαιο Νυμφολήπτου Πανός, Βάρη, Αττική	ΑΝΑΤΟΛΙΚΗΣ ΑΤΤΙΚΗΣ	ΕΦΑ Πειραιώς και Νήσων
159	Βάραθρο (αποθέτης ιερού Διός), Υμηττός, Αττική	ΑΝΑΤΟΛΙΚΗΣ ΑΤΤΙΚΗΣ	Εφορεία Παλαιοανθρωπολογίας - Σπηλαιολογίας
160	Βάραθρο Συκιάς, Βάρη, Αττική	ΑΝΑΤΟΛΙΚΗΣ ΑΤΤΙΚΗΣ	Εφορεία Παλαιοανθρωπολογίας - Σπηλαιολογίας
161	Κτίριο, συμβολή οδών Νικ. Βουλγαρίδη και Νικ. Συρίγου, Νέος Κυπριανός Λαυρίου, Αττική, φερόμενης ιδιοκτησίας Ιωάννη Κουλαξή, Ιωάννη και Διονυσίου Ευγενικού, Ιωάννη και Λεωνίδα Αποστολόπουλου και Δημητρίου Θωμαΐδη	ΑΝΑΤΟΛΙΚΗΣ ΑΤΤΙΚΗΣ	Εφορεία Παλαιοανθρωπολογίας - Σπηλαιολογίας
162	Σπήλαιο Δολίνη Χάος, Άγιος Κωνσταντίνος Λαυρίου, Αττική	ΑΝΑΤΟΛΙΚΗΣ ΑΤΤΙΚΗΣ	Εφορεία Παλαιοανθρωπολογίας - Σπηλαιολογίας
163	Σπήλαιο Κακής Θάλασσας, Κερατέα, Αττική	ΑΝΑΤΟΛΙΚΗΣ ΑΤΤΙΚΗΣ	Εφορεία Παλαιοανθρωπολογίας - Σπηλαιολογίας
164	Σπήλαιο Κίτσου, Άγιος Κωνσταντίνος Λαυρίου, Αττική	ΑΝΑΤΟΛΙΚΗΣ ΑΤΤΙΚΗΣ	Εφορεία Παλαιοανθρωπολογίας - Σπηλαιολογίας
165	Σπήλαιο Κορακοβούνι, Γλυκά Νερά Παιανίας, Αττική	ΑΝΑΤΟΛΙΚΗΣ ΑΤΤΙΚΗΣ	Εφορεία Παλαιοανθρωπολογίας - Σπηλαιολογίας
166	Σπήλαιο Λεοντάρι, Γλυκά Νερά Παιανίας, Αττική	ΑΝΑΤΟΛΙΚΗΣ ΑΤΤΙΚΗΣ	Εφορεία Παλαιοανθρωπολογίας - Σπηλαιολογίας
167	Σπήλαιο Πανός (Οινόη IV), λόφος Πανός Μαραθώνα, Αττική	ΑΝΑΤΟΛΙΚΗΣ ΑΤΤΙΚΗΣ	Εφορεία Παλαιοανθρωπολογίας - Σπηλαιολογίας
168	Σπήλαιο Πανός (Οινόη II), λόφος Πανός Μαραθώνα, Αττική	ΑΝΑΤΟΛΙΚΗΣ ΑΤΤΙΚΗΣ	Εφορεία Παλαιοανθρωπολογίας - Σπηλαιολογίας
169	Σπήλαιο Πανός, Κερατέα, Λαυρεωτική	ΑΝΑΤΟΛΙΚΗΣ ΑΤΤΙΚΗΣ	Εφορεία Παλαιοανθρωπολογίας - Σπηλαιολογίας
170	Σπήλαιο Τρύπα του Ληστή, όρος Μερέντα Μαρκόπουλου, Αττική	ΑΝΑΤΟΛΙΚΗΣ ΑΤΤΙΚΗΣ	Εφορεία Παλαιοανθρωπολογίας - Σπηλαιολογίας
171	Σπήλαιο Χόνι Λιάγκι, όρος Μερέντα Μαρκόπουλου, Αττική	ΑΝΑΤΟΛΙΚΗΣ ΑΤΤΙΚΗΣ	Εφορεία Παλαιοανθρωπολογίας - Σπηλαιολογίας
172	Βιομηχανικές εγκαταστάσεις (κτίρια και εξοπλισμός) Γαλλικής Εταιρείας Μεταλλείων Λαυρίου, Κυπριανός Λαυρίου, Αττική, φερομένης ιδιοκτησίας Εταιρείας Αξιοποίησης και Διαχείρισης της Περιουσίας του Εθνικού Μετσόβιου Πολυτεχνείου ΑΕ	ΑΝΑΤΟΛΙΚΗΣ ΑΤΤΙΚΗΣ	ΥΝΜΤΕ Αττικής, Ανατολικής Στερεάς και Κυκλάδων
173	Briquetterie (P) βιομηχανικής εγκατάστασης Γαλλικής Εταιρείας Μεταλλείων Λαυρίου, Κυπριανός Λαυρίου, Αττική, φερομένης ιδιοκτησίας Εταιρείας Αξιοποίησης και	ΑΝΑΤΟΛΙΚΗΣ ΑΤΤΙΚΗΣ	ΥΝΜΤΕ Αττικής, Ανατολικής Στερεάς και Κυκλάδων

	Διαχείριση της Περιουσίας του Εθνικού Μετσόβιου Πολυτεχνείου ΑΕ		
174	Maison d' Administration (Δ) βιομηχανικής εγκατάστασης Γαλλικής Εταιρείας Μεταλλείων Λαυρίου, Κυπριανός Λαυρίου, Αττική, φερομένης ιδιοκτησίας Εταιρείας Αξιοποίησης και Διαχείρισης της Περιουσίας του Εθνικού Μετσόβιου Πολυτεχνείου ΑΕ	ΑΝΑΤΟΛΙΚΗΣ ΑΤΤΙΚΗΣ	ΥΝΜΤΕ Αττικής, Ανατολικής Στερεάς και Κυκλάδων
175	Maison de la Direction (Γ) βιομηχανικής εγκατάστασης Γαλλικής Εταιρείας Μεταλλείων Λαυρίου, Κυπριανός Λαυρίου, Αττική, φερομένης ιδιοκτησίας Εταιρείας Αξιοποίησης και Διαχείρισης της Περιουσίας του Εθνικού Μετσόβιου Πολυτεχνείου ΑΕ	ΑΝΑΤΟΛΙΚΗΣ ΑΤΤΙΚΗΣ	ΥΝΜΤΕ Αττικής, Ανατολικής Στερεάς και Κυκλάδων
176	Ανάκτορα, πρόην Βασιλικό κτήμα Τατοΐου, Αττική	ΑΝΑΤΟΛΙΚΗΣ ΑΤΤΙΚΗΣ	ΥΝΜΤΕ Αττικής, Ανατολικής Στερεάς και Κυκλάδων
177	Ανεμόμυλος, Μαρκόπουλο Μεσογαίας, Αττική	ΑΝΑΤΟΛΙΚΗΣ ΑΤΤΙΚΗΣ	ΥΝΜΤΕ Αττικής, Ανατολικής Στερεάς και Κυκλάδων
178	Απαργύρωση (Ξ) βιομηχανικής εγκατάστασης Γαλλικής Εταιρείας Μεταλλείων Λαυρίου, Κυπριανός Λαυρίου, Αττική, φερομένης ιδιοκτησίας Εταιρείας Αξιοποίησης και Διαχείρισης της Περιουσίας του Εθνικού Μετσόβιου Πολυτεχνείου ΑΕ	ΑΝΑΤΟΛΙΚΗΣ ΑΤΤΙΚΗΣ	ΥΝΜΤΕ Αττικής, Ανατολικής Στερεάς και Κυκλάδων
179	Αποθείωση (Υ) βιομηχανικής εγκατάστασης Γαλλικής Εταιρείας Μεταλλείων Λαυρίου, Κυπριανός Λαυρίου, Αττική, φερομένης ιδιοκτησίας Εταιρείας Αξιοποίησης και Διαχείρισης της Περιουσίας του Εθνικού Μετσόβιου Πολυτεχνείου ΑΕ	ΑΝΑΤΟΛΙΚΗΣ ΑΤΤΙΚΗΣ	ΥΝΜΤΕ Αττικής, Ανατολικής Στερεάς και Κυκλάδων
180	Αποθηκευτικοί χώροι (Α) βιομηχανικής εγκατάστασης Γαλλικής Εταιρείας Μεταλλείων Λαυρίου, Κυπριανός Λαυρίου, Αττική, ιδιοκτησίας Δημοσίου	ΑΝΑΤΟΛΙΚΗΣ ΑΤΤΙΚΗΣ	ΥΝΜΤΕ Αττικής, Ανατολικής Στερεάς και Κυκλάδων
181	Αποθήκη (Α1) βιομηχανικής εγκατάστασης Γαλλικής Εταιρείας Μεταλλείων Λαυρίου, Κυπριανός Λαυρίου, Αττική, φερομένης ιδιοκτησίας Εταιρείας Αξιοποίησης και Διαχείρισης της Περιουσίας του Εθνικού Μετσόβιου Πολυτεχνείου ΑΕ	ΑΝΑΤΟΛΙΚΗΣ ΑΤΤΙΚΗΣ	ΥΝΜΤΕ Αττικής, Ανατολικής Στερεάς και Κυκλάδων
182	Αποθήκη (Α3) βιομηχανικής εγκατάστασης Γαλλικής Εταιρείας Μεταλλείων Λαυρίου, Κυπριανός Λαυρίου, Αττική, φερομένης ιδιοκτησίας Εταιρείας Αξιοποίησης και Διαχείρισης της Περιουσίας του Εθνικού Μετσόβιου Πολυτεχνείου ΑΕ	ΑΝΑΤΟΛΙΚΗΣ ΑΤΤΙΚΗΣ	ΥΝΜΤΕ Αττικής, Ανατολικής Στερεάς και Κυκλάδων
183	Βίλα Καμπά, Κάντζα Παλλήνης, Αττική	ΑΝΑΤΟΛΙΚΗΣ ΑΤΤΙΚΗΣ	ΥΝΜΤΕ Αττικής, Ανατολικής Στερεάς και Κυκλάδων

184	Βουστάσιο, πρώην Βασιλικό κτήμα Τατοΐου, Αττική	ΑΝΑΤΟΛΙΚΗΣ ΑΤΤΙΚΗΣ	ΥΝΜΤΕ Αττικής, Ανατολικής Στερεάς και Κυκλάδων
185	Γαλακτοκομείο, πρώην Βασιλικό κτήμα Τατοΐου, Αττική	ΑΝΑΤΟΛΙΚΗΣ ΑΤΤΙΚΗΣ	ΥΝΜΤΕ Αττικής, Ανατολικής Στερεάς και Κυκλάδων
186	Γέφυρα μεταφοράς μεταλλεύματος μεταλλευτικού συγκροτήματος Γ.Ε.Μ.Λ., Άγιος Κωνσταντίνος, Αττική, ιδιοκτησίας Ελληνικού Δημοσίου	ΑΝΑΤΟΛΙΚΗΣ ΑΤΤΙΚΗΣ	ΥΝΜΤΕ Αττικής, Ανατολικής Στερεάς και Κυκλάδων
187	Γκαζομηχανές (Π) βιομηχανικής εγκατάστασης Γαλλικής Εταιρείας Μεταλλείων Λαυρίου, Κυπριανός Λαυρίου, Αττική, φερομένης ιδιοκτησίας Εταιρείας Αξιοποίησης και Διαχείρισης της Περιουσίας του Εθνικού Μετσόβιου Πολυτεχνείου ΑΕ	ΑΝΑΤΟΛΙΚΗΣ ΑΤΤΙΚΗΣ	ΥΝΜΤΕ Αττικής, Ανατολικής Στερεάς και Κυκλάδων
188	Γραφεία (Η1) βιομηχανικής εγκατάστασης Γαλλικής Εταιρείας Μεταλλείων Λαυρίου, Κυπριανός Λαυρίου, Αττική, φερομένης ιδιοκτησίας Εταιρείας Αξιοποίησης και Διαχείρισης της Περιουσίας του Εθνικού Μετσόβιου Πολυτεχνείου ΑΕ	ΑΝΑΤΟΛΙΚΗΣ ΑΤΤΙΚΗΣ	ΥΝΜΤΕ Αττικής, Ανατολικής Στερεάς και Κυκλάδων
189	Γραφεία μεταλλευτικού συγκροτήματος Γ.Ε.Μ.Λ., Άγιος Κωνσταντίνος, Αττική, ιδιοκτησίας Ελληνικού Δημοσίου	ΑΝΑΤΟΛΙΚΗΣ ΑΤΤΙΚΗΣ	ΥΝΜΤΕ Αττικής, Ανατολικής Στερεάς και Κυκλάδων
190	Δεξαμενή καθίζησης βιομηχανικής εγκατάστασης Πλυντηρίων Ελληνικής Εταιρείας Μεταλλείων Λαυρίου, Νόρια Λαυρίου, Αττική	ΑΝΑΤΟΛΙΚΗΣ ΑΤΤΙΚΗΣ	ΥΝΜΤΕ Αττικής, Ανατολικής Στερεάς και Κυκλάδων
191	Δυτικό τμήμα οικίας, οδός Γ. Ζαμπέλη 2, Λαύριο, Αττική, φερομένης ιδιοκτησίας Γεωργίου - Τουσαίν Τελόγλου Τεόλογλου	ΑΝΑΤΟΛΙΚΗΣ ΑΤΤΙΚΗΣ	ΥΝΜΤΕ Αττικής, Ανατολικής Στερεάς και Κυκλάδων
192	Ελασματοποίηση (Τ) βιομηχανικής εγκατάστασης Γαλλικής Εταιρείας Μεταλλείων Λαυρίου, Κυπριανός Λαυρίου, Αττική, φερομένης ιδιοκτησίας Εταιρείας Αξιοποίησης και Διαχείρισης της Περιουσίας του Εθνικού Μετσόβιου Πολυτεχνείου ΑΕ	ΑΝΑΤΟΛΙΚΗΣ ΑΤΤΙΚΗΣ	ΥΝΜΤΕ Αττικής, Ανατολικής Στερεάς και Κυκλάδων
193	Επιβατική Προβλήτα βιομηχανικής εγκατάστασης Γαλλικής Εταιρείας Μεταλλείων Λαυρίου, λμάνι Λαυρίου, Αττική	ΑΝΑΤΟΛΙΚΗΣ ΑΤΤΙΚΗΣ	ΥΝΜΤΕ Αττικής, Ανατολικής Στερεάς και Κυκλάδων
194	Θυρωρείο βιομηχανικής εγκατάστασης Πλυντηρίων Ελληνικής Εταιρείας Μεταλλείων Λαυρίου, Νόρια Λαυρίου, Αττική	ΑΝΑΤΟΛΙΚΗΣ ΑΤΤΙΚΗΣ	ΥΝΜΤΕ Αττικής, Ανατολικής Στερεάς και Κυκλάδων
195	Ι. Ναός Ανάστασης, πρώην Βασιλικό κτήμα Τατοΐου, Αττική	ΑΝΑΤΟΛΙΚΗΣ ΑΤΤΙΚΗΣ	ΥΝΜΤΕ Αττικής, Ανατολικής Στερεάς και Κυκλάδων
196	Καλντερίμι, Μουσείο Βορρέ, Παιανία, Αττική	ΑΝΑΤΟΛΙΚΗΣ ΑΤΤΙΚΗΣ	ΥΝΜΤΕ Αττικής, Ανατολικής Στερεάς και Κυκλάδων
197	Καμινάδα βιομηχανικής εγκατάστασης Γαλλικής Εταιρείας Μεταλλείων Λαυρίου, λόφος Στεφάνι Λαυρίου, Αττική	ΑΝΑΤΟΛΙΚΗΣ ΑΤΤΙΚΗΣ	ΥΝΜΤΕ Αττικής, Ανατολικής Στερεάς και Κυκλάδων

198	Καμινάδα εργοστασίου Καμπά, Κάντζα Παλλήνης, Αττική, φερομένης ιδιοκτησίας Κάντζα Εμπορική ΑΕ	ΑΝΑΤΟΛΙΚΗΣ ΑΤΤΙΚΗΣ	ΥΝΜΤΕ Αττικής, Ανατολικής Στερεάς και Κυκλάδων
199	Κάμιнос Φρύξεως Καλαμίνας Ελληνικής Εταιρείας Μεταλλείων Λαυρίου, λιμάνι Λαυρίου, Αττική	ΑΝΑΤΟΛΙΚΗΣ ΑΤΤΙΚΗΣ	ΥΝΜΤΕ Αττικής, Ανατολικής Στερεάς και Κυκλάδων
200	Καπναγωγός και δύο Βάσεις Καμινάδων βιομηχανικών εγκαταστάσεων Ελληνικής Εταιρείας Μεταλλείων Λαυρίου, Λαύριο, Αττική	ΑΝΑΤΟΛΙΚΗΣ ΑΤΤΙΚΗΣ	ΥΝΜΤΕ Αττικής, Ανατολικής Στερεάς και Κυκλάδων
201	Καταστήματα (α), Πλ. Ηρώων Πολυτεχνείου, Λαύριο, Αττική	ΑΝΑΤΟΛΙΚΗΣ ΑΤΤΙΚΗΣ	ΥΝΜΤΕ Αττικής, Ανατολικής Στερεάς και Κυκλάδων
202	Καταστήματα (β), Πλ. Ηρώων Πολυτεχνείου, Λαύριο, Αττική	ΑΝΑΤΟΛΙΚΗΣ ΑΤΤΙΚΗΣ	ΥΝΜΤΕ Αττικής, Ανατολικής Στερεάς και Κυκλάδων
203	Καταστήματα (γ), Πλ. Ηρώων Πολυτεχνείου, Λαύριο, Αττική	ΑΝΑΤΟΛΙΚΗΣ ΑΤΤΙΚΗΣ	ΥΝΜΤΕ Αττικής, Ανατολικής Στερεάς και Κυκλάδων
204	Καταστήματα συγκροτήματος Στάβλων βιομηχανικών εγκαταστάσεων Ελληνικής Εταιρείας Μεταλλείων Λαυρίου, οδός Βασ. Γεωργίου Α', Λαύριο, Αττική	ΑΝΑΤΟΛΙΚΗΣ ΑΤΤΙΚΗΣ	ΥΝΜΤΕ Αττικής, Ανατολικής Στερεάς και Κυκλάδων
205	Κατοικίες προσωπικού Ελληνικής Εταιρείας Μεταλλείων Λαυρίου (α), Λαύριο, Αττική	ΑΝΑΤΟΛΙΚΗΣ ΑΤΤΙΚΗΣ	ΥΝΜΤΕ Αττικής, Ανατολικής Στερεάς και Κυκλάδων
206	Κατοικίες προσωπικού Ελληνικής Εταιρείας Μεταλλείων Λαυρίου (β), Λαύριο, Αττική	ΑΝΑΤΟΛΙΚΗΣ ΑΤΤΙΚΗΣ	ΥΝΜΤΕ Αττικής, Ανατολικής Στερεάς και Κυκλάδων
207	Κατοικίες προσωπικού Ελληνικής Εταιρείας Μεταλλείων Λαυρίου (γ), Λαύριο, Αττική	ΑΝΑΤΟΛΙΚΗΣ ΑΤΤΙΚΗΣ	ΥΝΜΤΕ Αττικής, Ανατολικής Στερεάς και Κυκλάδων
208	Κέλυφος κτιρίου 1 εργοστασίου Καμπά, Κάντζα Παλλήνης, Αττική, φερομένης ιδιοκτησίας Κάντζα Εμπορική ΑΕ	ΑΝΑΤΟΛΙΚΗΣ ΑΤΤΙΚΗΣ	ΥΝΜΤΕ Αττικής, Ανατολικής Στερεάς και Κυκλάδων
209	Κέλυφος κτιρίου 2 εργοστασίου Καμπά, Κάντζα Παλλήνης, Αττική, φερομένης ιδιοκτησίας Κάντζα Εμπορική ΑΕ	ΑΝΑΤΟΛΙΚΗΣ ΑΤΤΙΚΗΣ	ΥΝΜΤΕ Αττικής, Ανατολικής Στερεάς και Κυκλάδων
210	Κέλυφος πλην οπίσθιας όψης κτιρίου, συμβολή οδού Φιλαδελφείας 28 και Πλ. Μενιδίου, φερομένης ιδιοκτησίας Γενικής Τράπεζας της Ελλάδος ΑΕ. Κατεδάφιση	ΑΝΑΤΟΛΙΚΗΣ ΑΤΤΙΚΗΣ	ΥΝΜΤΕ Αττικής, Ανατολικής Στερεάς και Κυκλάδων
211	Κεντρική πλατεία συγκροτήματος ΠΙΚΠΑ, Βούλα, Αττική	ΑΝΑΤΟΛΙΚΗΣ ΑΤΤΙΚΗΣ	ΥΝΜΤΕ Αττικής, Ανατολικής Στερεάς και Κυκλάδων
212	Κόπτες καπνού (ΦΚ) βιομηχανικής εγκατάστασης Γαλλικής Εταιρείας Μεταλλείων Λαυρίου, Κυπριανός Λαυρίου, Αττική, φερομένης ιδιοκτησίας Εταιρείας Αξιοποίησης και Διαχείρισης της Περιουσίας του Εθνικού Μετσόβιου Πολυτεχνείου ΑΕ	ΑΝΑΤΟΛΙΚΗΣ ΑΤΤΙΚΗΣ	ΥΝΜΤΕ Αττικής, Ανατολικής Στερεάς και Κυκλάδων
213	Κτιριακά λείψανα αποθηκών μεταλλευτικού συγκροτήματος Γ.Ε.Μ.Α., Άγιος Κωνσταντίνος, Αττική, ιδιοκτησίας Ελληνικού Δημοσίου	ΑΝΑΤΟΛΙΚΗΣ ΑΤΤΙΚΗΣ	ΥΝΜΤΕ Αττικής, Ανατολικής Στερεάς και Κυκλάδων

254	Κτιριακό Συγκρότημα Μουσείου Βορρέ, πάροδος Διαδόχου Κων/νου 1, Παιανία, Αττική, φερομένης ιδιοκτησίας Κοινοφελούς Ιδρύματος Μουσείου Βορρέ	ΑΝΑΤΟΛΙΚΗΣ ΑΤΤΙΚΗΣ	ΥΝΜΤΕ Αττικής, Ανατολικής Στερεάς και Κυκλάδων
255	Κτίριο 10α συγκροτήματος ΠΙΚΠΑ, Βούλα, Αττική	ΑΝΑΤΟΛΙΚΗΣ ΑΤΤΙΚΗΣ	ΥΝΜΤΕ Αττικής, Ανατολικής Στερεάς και Κυκλάδων
256	Κτίριο 10β συγκροτήματος ΠΙΚΠΑ, Βούλα, Αττική	ΑΝΑΤΟΛΙΚΗΣ ΑΤΤΙΚΗΣ	ΥΝΜΤΕ Αττικής, Ανατολικής Στερεάς και Κυκλάδων
257	Κτίριο 10γ συγκροτήματος ΠΙΚΠΑ, Βούλα, Αττική	ΑΝΑΤΟΛΙΚΗΣ ΑΤΤΙΚΗΣ	ΥΝΜΤΕ Αττικής, Ανατολικής Στερεάς και Κυκλάδων
258	Κτίριο 10δ συγκροτήματος ΠΙΚΠΑ, Βούλα, Αττική	ΑΝΑΤΟΛΙΚΗΣ ΑΤΤΙΚΗΣ	ΥΝΜΤΕ Αττικής, Ανατολικής Στερεάς και Κυκλάδων
259	Κτίριο 11α συγκροτήματος ΠΙΚΠΑ, Βούλα, Αττική	ΑΝΑΤΟΛΙΚΗΣ ΑΤΤΙΚΗΣ	ΥΝΜΤΕ Αττικής, Ανατολικής Στερεάς και Κυκλάδων
260	Κτίριο 11β συγκροτήματος ΠΙΚΠΑ, Βούλα, Αττική	ΑΝΑΤΟΛΙΚΗΣ ΑΤΤΙΚΗΣ	ΥΝΜΤΕ Αττικής, Ανατολικής Στερεάς και Κυκλάδων
261	Κτίριο 12δ συγκροτήματος ΠΙΚΠΑ, Βούλα, Αττική	ΑΝΑΤΟΛΙΚΗΣ ΑΤΤΙΚΗΣ	ΥΝΜΤΕ Αττικής, Ανατολικής Στερεάς και Κυκλάδων
262	Κτίριο 15 συγκροτήματος ΠΙΚΠΑ, Βούλα, Αττική	ΑΝΑΤΟΛΙΚΗΣ ΑΤΤΙΚΗΣ	ΥΝΜΤΕ Αττικής, Ανατολικής Στερεάς και Κυκλάδων
263	Κτίριο 1ου Δημοτικού Σχολείου, οδός Ηρώων Πολυτεχνείου, Αχαρναί, Αττική, ιδιοκτησίας Δήμου Αχαρνών	ΑΝΑΤΟΛΙΚΗΣ ΑΤΤΙΚΗΣ	ΥΝΜΤΕ Αττικής, Ανατολικής Στερεάς και Κυκλάδων
264	Κτίριο 7α συγκροτήματος ΠΙΚΠΑ, Βούλα, Αττική	ΑΝΑΤΟΛΙΚΗΣ ΑΤΤΙΚΗΣ	ΥΝΜΤΕ Αττικής, Ανατολικής Στερεάς και Κυκλάδων
265	Κτίριο 7β συγκροτήματος ΠΙΚΠΑ, Βούλα, Αττική	ΑΝΑΤΟΛΙΚΗΣ ΑΤΤΙΚΗΣ	ΥΝΜΤΕ Αττικής, Ανατολικής Στερεάς και Κυκλάδων
266	Κτίριο 8 συγκροτήματος ΠΙΚΠΑ, Βούλα, Αττική	ΑΝΑΤΟΛΙΚΗΣ ΑΤΤΙΚΗΣ	ΥΝΜΤΕ Αττικής, Ανατολικής Στερεάς και Κυκλάδων
267	Κτίριο 9γ συγκροτήματος ΠΙΚΠΑ, Βούλα, Αττική	ΑΝΑΤΟΛΙΚΗΣ ΑΤΤΙΚΗΣ	ΥΝΜΤΕ Αττικής, Ανατολικής Στερεάς και Κυκλάδων
268	Κτίριο Αρχοντικού Δροσοπούλου, οδός Στρατηλάτου Κων/νου, Κερατέα, Αττική, ιδιοκτησίας Δήμου Κερατέας	ΑΝΑΤΟΛΙΚΗΣ ΑΤΤΙΚΗΣ	ΥΝΜΤΕ Αττικής, Ανατολικής Στερεάς και Κυκλάδων
269	Κτίριο Αστυνομίας και καταστήματα, Πλ. Ηρώων Πολυτεχνείου 52-70, Λαύριο, Αττική	ΑΝΑΤΟΛΙΚΗΣ ΑΤΤΙΚΗΣ	ΥΝΜΤΕ Αττικής, Ανατολικής Στερεάς και Κυκλάδων
270	Κτίριο δεξαμενή και μηχανολογικός εξοπλισμός πηγαδιού Bellanoria, Νόρια Λαυρίου, Αττική	ΑΝΑΤΟΛΙΚΗΣ ΑΤΤΙΚΗΣ	ΥΝΜΤΕ Αττικής, Ανατολικής Στερεάς και Κυκλάδων
271	Κτίριο Δημαρχείου, Πλ. Ηρώων Πολυτεχνείου, Λαύριο, Αττική	ΑΝΑΤΟΛΙΚΗΣ ΑΤΤΙΚΗΣ	ΥΝΜΤΕ Αττικής, Ανατολικής Στερεάς και Κυκλάδων
272	Κτίριο Δημοτικού Σχολείου, συμβολή οδών Ελ. Βενιζέλου και Φωκίωνος Νέγρη, Λαύριο, Αττική	ΑΝΑΤΟΛΙΚΗΣ ΑΤΤΙΚΗΣ	ΥΝΜΤΕ Αττικής, Ανατολικής Στερεάς και Κυκλάδων
273	Κτίριο Διοικητηρίου Ελληνικής Εταιρείας Μεταλλείων Λαυρίου, λμάνι Λαυρίου, Αττική	ΑΝΑΤΟΛΙΚΗΣ ΑΤΤΙΚΗΣ	ΥΝΜΤΕ Αττικής, Ανατολικής Στερεάς και Κυκλάδων

274	Κτίριο Ευτέρπη, Λαύριο, Αττική, φερομένης ιδιοκτησίας Δ. Λαυρεωτικής	ΑΝΑΤΟΛΙΚΗΣ ΑΤΤΙΚΗΣ	ΥΝΜΤΕ Αττικής, Ανατολικής Στερεάς και Κυκλάδων
275	Κτίριο κατοικίας Αρχιεργάτη, Λαύριο, Αττική	ΑΝΑΤΟΛΙΚΗΣ ΑΤΤΙΚΗΣ	ΥΝΜΤΕ Αττικής, Ανατολικής Στερεάς και Κυκλάδων
276	Κτίριο Καφερείου Σιδηροδρομικού Σταθμού, Λαύριο, Αττική	ΑΝΑΤΟΛΙΚΗΣ ΑΤΤΙΚΗΣ	ΥΝΜΤΕ Αττικής, Ανατολικής Στερεάς και Κυκλάδων
277	Κτίριο Ξεώνα Ελληνικής Εταιρείας Μεταλλείων Λαυρίου, Λαύριο, Αττική	ΑΝΑΤΟΛΙΚΗΣ ΑΤΤΙΚΗΣ	ΥΝΜΤΕ Αττικής, Ανατολικής Στερεάς και Κυκλάδων
278	Κτίριο Παλαιού Δημαρχείου, Λεωφ. Αθηνών - Σουνίου 66, Κερατέα, Αττική, ιδιοκτησίας Δήμου Κερατέας	ΑΝΑΤΟΛΙΚΗΣ ΑΤΤΙΚΗΣ	ΥΝΜΤΕ Αττικής, Ανατολικής Στερεάς και Κυκλάδων
279	Κτίριο Παλαιού Δημοτικού Σχολείου, συμβολη οδών Κακκαβά και Λαζαρίδη, Λαύριο, Αττική, φερομένης ιδιοκτησίας Μ. Μαρτίνου	ΑΝΑΤΟΛΙΚΗΣ ΑΤΤΙΚΗΣ	ΥΝΜΤΕ Αττικής, Ανατολικής Στερεάς και Κυκλάδων
280	Κτίριο προσωπικού, πρώην Βασιλικό κτήμα Τατοΐου, Αττική	ΑΝΑΤΟΛΙΚΗΣ ΑΤΤΙΚΗΣ	ΥΝΜΤΕ Αττικής, Ανατολικής Στερεάς και Κυκλάδων
281	Κτίριο πρώην Τάννες, Πλ. Ελευθερίας, Παλλήνη, Αττική	ΑΝΑΤΟΛΙΚΗΣ ΑΤΤΙΚΗΣ	ΥΝΜΤΕ Αττικής, Ανατολικής Στερεάς και Κυκλάδων
282	Κτίριο Σιδηροδρομικού Σταθμού, Γέρακας, Αττική	ΑΝΑΤΟΛΙΚΗΣ ΑΤΤΙΚΗΣ	ΥΝΜΤΕ Αττικής, Ανατολικής Στερεάς και Κυκλάδων
283	Κτίριο Σιδηροδρομικού Σταθμού, Δασκαλειό, Αττική	ΑΝΑΤΟΛΙΚΗΣ ΑΤΤΙΚΗΣ	ΥΝΜΤΕ Αττικής, Ανατολικής Στερεάς και Κυκλάδων
284	Κτίριο Σιδηροδρομικού Σταθμού, Θορικό, Αττική	ΑΝΑΤΟΛΙΚΗΣ ΑΤΤΙΚΗΣ	ΥΝΜΤΕ Αττικής, Ανατολικής Στερεάς και Κυκλάδων
285	Κτίριο Σιδηροδρομικού Σταθμού, Καντζά Παλλήνης, Αττική	ΑΝΑΤΟΛΙΚΗΣ ΑΤΤΙΚΗΣ	ΥΝΜΤΕ Αττικής, Ανατολικής Στερεάς και Κυκλάδων
286	Κτίριο Σιδηροδρομικού Σταθμού, Κερατέα, Αττική	ΑΝΑΤΟΛΙΚΗΣ ΑΤΤΙΚΗΣ	ΥΝΜΤΕ Αττικής, Ανατολικής Στερεάς και Κυκλάδων
287	Κτίριο Σιδηροδρομικού Σταθμού, Λαύριο, Αττική	ΑΝΑΤΟΛΙΚΗΣ ΑΤΤΙΚΗΣ	ΥΝΜΤΕ Αττικής, Ανατολικής Στερεάς και Κυκλάδων
288	Κτίριο Σιδηροδρομικού Σταθμού, Λιόπεσι, Αττική	ΑΝΑΤΟΛΙΚΗΣ ΑΤΤΙΚΗΣ	ΥΝΜΤΕ Αττικής, Ανατολικής Στερεάς και Κυκλάδων
289	Κτίριο Σιδηροδρομικού Σταθμού, Μαρκόπουλο, Αττική	ΑΝΑΤΟΛΙΚΗΣ ΑΤΤΙΚΗΣ	ΥΝΜΤΕ Αττικής, Ανατολικής Στερεάς και Κυκλάδων
290	Κτίριο Συλλόγου Φιλομούσων, Πλ. Ηρώων Πολυτεχνείου, Λαύριο, Αττική	ΑΝΑΤΟΛΙΚΗΣ ΑΤΤΙΚΗΣ	ΥΝΜΤΕ Αττικής, Ανατολικής Στερεάς και Κυκλάδων
291	Κτίριο Σωματείων Τεχνιτών Λαυρίου, Λαύριο, Αττική	ΑΝΑΤΟΛΙΚΗΣ ΑΤΤΙΚΗΣ	ΥΝΜΤΕ Αττικής, Ανατολικής Στερεάς και Κυκλάδων
292	Κτίριο τηλεπικοινωνιών, πρώην Βασιλικό κτήμα Τατοΐου, Αττική	ΑΝΑΤΟΛΙΚΗΣ ΑΤΤΙΚΗΣ	ΥΝΜΤΕ Αττικής, Ανατολικής Στερεάς και Κυκλάδων
293	Κτίριο υπνωτηρίων προσωπικού, Λαύριο, Αττική	ΑΝΑΤΟΛΙΚΗΣ ΑΤΤΙΚΗΣ	ΥΝΜΤΕ Αττικής, Ανατολικής Στερεάς και Κυκλάδων

294	Κτίριο, Σταμάτα, Αττική, φερομένης ιδιοκτησίας Ηλιοπούλου	ΑΝΑΤΟΛΙΚΗΣ ΑΤΤΙΚΗΣ	ΥΝΜΤΕ Αττικής, Ανατολικής Στερεάς και Κυκλάδων
295	Κτίριο, συμβολή οδών Θερμοπυλών και Κεντρικής Πλατείας Μενιδίου 26, Αχαρναί, Αττική, φερόμενη ιδιοκτησία κληρ. Κων. Παπασωτηρίου	ΑΝΑΤΟΛΙΚΗΣ ΑΤΤΙΚΗΣ	ΥΝΜΤΕ Αττικής, Ανατολικής Στερεάς και Κυκλάδων
296	Κυπέλωση (Ψ) βιομηχανικής εγκατάστασης Γαλλικής Εταιρείας Μεταλλείων Λαυρίου, Κυπριανός Λαυρίου, Αττική, φερομένης ιδιοκτησίας Εταιρείας Αξιοποίησης και Διαχείρισης της Περιουσίας του Εθνικού Μετσόβιου Πολυτεχνείου ΑΕ	ΑΝΑΤΟΛΙΚΗΣ ΑΤΤΙΚΗΣ	ΥΝΜΤΕ Αττικής, Ανατολικής Στερεάς και Κυκλάδων
297	Μαγειρεία, πρώην Βασιλικό κτήμα Τατοΐου, Αττική	ΑΝΑΤΟΛΙΚΗΣ ΑΤΤΙΚΗΣ	ΥΝΜΤΕ Αττικής, Ανατολικής Στερεάς και Κυκλάδων
298	Μεταλλευτικό φρέαρ Σερπιέρη μεταλλευτικού συγκροτήματος Γ.Ε.Μ.Α., Άγιος Κωνσταντίνος, Αττική, ιδιοκτησίας Ελληνικού Δημοσίου	ΑΝΑΤΟΛΙΚΗΣ ΑΤΤΙΚΗΣ	ΥΝΜΤΕ Αττικής, Ανατολικής Στερεάς και Κυκλάδων
299	Μεταλλοπλύσιο Ελληνικής Εταιρείας Μεταλλείων Λαυρίου, Νόρια Λαυρίου, Αττική	ΑΝΑΤΟΛΙΚΗΣ ΑΤΤΙΚΗΣ	ΥΝΜΤΕ Αττικής, Ανατολικής Στερεάς και Κυκλάδων
300	Μηχανοστάσιο και μηχανολογικός εξοπλισμός μεταλλευτικού συγκροτήματος Γ.Ε.Μ.Α., Άγιος Κωνσταντίνος, Αττική, ιδιοκτησίας Ελληνικού Δημοσίου	ΑΝΑΤΟΛΙΚΗΣ ΑΤΤΙΚΗΣ	ΥΝΜΤΕ Αττικής, Ανατολικής Στερεάς και Κυκλάδων
301	Μηχανουργείο (Ι) βιομηχανικής εγκατάστασης Γαλλικής Εταιρείας Μεταλλείων Λαυρίου, Κυπριανός Λαυρίου, Αττική, φερομένης ιδιοκτησίας Εταιρείας Αξιοποίησης και Διαχείρισης της Περιουσίας του Εθνικού Μετσόβιου Πολυτεχνείου ΑΕ	ΑΝΑΤΟΛΙΚΗΣ ΑΤΤΙΚΗΣ	ΥΝΜΤΕ Αττικής, Ανατολικής Στερεάς και Κυκλάδων
302	Μηχανουργείο μεταλλευτικού συγκροτήματος Γ.Ε.Μ.Α., Άγιος Κωνσταντίνος, Αττική, ιδιοκτησίας Ελληνικού Δημοσίου	ΑΝΑΤΟΛΙΚΗΣ ΑΤΤΙΚΗΣ	ΥΝΜΤΕ Αττικής, Ανατολικής Στερεάς και Κυκλάδων
303	Νοσοκομείο και Φαρμακείο βιομηχανικών εγκαταστάσεων Ελληνικής Εταιρείας Μεταλλείων Λαυρίου, συμβολή οδών Κισσοπούλου Κων/νου 1-4 και Πλ. Ηρώων Πολυτεχνείου 52-70, Λαύριο, Αττική	ΑΝΑΤΟΛΙΚΗΣ ΑΤΤΙΚΗΣ	ΥΝΜΤΕ Αττικής, Ανατολικής Στερεάς και Κυκλάδων
304	Ξυλουργείο και Υποσταθμός Ηλεκτρικού Ρεύματος (Λ, Μ) βιομηχανικής εγκατάστασης Γαλλικής Εταιρείας Μεταλλείων Λαυρίου, Κυπριανός Λαυρίου, Αττική, φερομένης ιδιοκτησίας Εταιρείας Αξιοποίησης και Διαχείρισης της Περιουσίας του Εθνικού Μετσόβιου Πολυτεχνείου	ΑΝΑΤΟΛΙΚΗΣ ΑΤΤΙΚΗΣ	ΥΝΜΤΕ Αττικής, Ανατολικής Στερεάς και Κυκλάδων
305	Οικία Sturm, πρώην Βασιλικό κτήμα Τατοΐου, Αττική	ΑΝΑΤΟΛΙΚΗΣ ΑΤΤΙΚΗΣ	ΥΝΜΤΕ Αττικής, Ανατολικής Στερεάς και Κυκλάδων
306	Οικία αξιωματικών, πρώην Βασιλικό κτήμα Τατοΐου, Αττική	ΑΝΑΤΟΛΙΚΗΣ ΑΤΤΙΚΗΣ	ΥΝΜΤΕ Αττικής, Ανατολικής Στερεάς και Κυκλάδων

307	Οικία αρχικηπουρού, πρώην Βασιλικό κτήμα Τατοΐου, Αττική	ΑΝΑΤΟΛΙΚΗΣ ΑΤΤΙΚΗΣ	ΥΝΜΤΕ Αττικής, Ανατολικής Στερεάς και Κυκλάδων
308	Οικία Γιατρών Νοσοκομείου βιομηχανικών εγκαταστάσεων Ελληνικής Εταιρείας Μεταλλείων Λαυρίου, οδός Ιπποκράτους, Λαύριο, Αττική	ΑΝΑΤΟΛΙΚΗΣ ΑΤΤΙΚΗΣ	ΥΝΜΤΕ Αττικής, Ανατολικής Στερεάς και Κυκλάδων
309	Οικία Επιστάτη συγκροτήματος 'Κλωστήρια Λαυρίου ΑΕ', συμβολή οδών Φωκίωνος Νέγρη και Ν/χου Κουντουριώτη, λιμάνι Λαυρίου, Αττική, φερομένης ιδιοκτησίας Άλφα Δομή Τεχνική Κατασκευαστική ΑΕ	ΑΝΑΤΟΛΙΚΗΣ ΑΤΤΙΚΗΣ	ΥΝΜΤΕ Αττικής, Ανατολικής Στερεάς και Κυκλάδων
310	Οικία φροντιστή, πρώην Βασιλικό κτήμα Τατοΐου, Αττική	ΑΝΑΤΟΛΙΚΗΣ ΑΤΤΙΚΗΣ	ΥΝΜΤΕ Αττικής, Ανατολικής Στερεάς και Κυκλάδων
311	Παραγωγή Αρσενικού (Χ) βιομηχανικής εγκατάστασης Γαλλικής Εταιρείας Μεταλλείων Λαυρίου, Κυπριανός Λαυρίου, Αττική, φερομένης ιδιοκτησίας Εταιρείας Αξιοποίησης και Διαχείρισης της Περιουσίας του Εθνικού Μετσόβιου Πολυτεχνείου ΑΕ	ΑΝΑΤΟΛΙΚΗΣ ΑΤΤΙΚΗΣ	ΥΝΜΤΕ Αττικής, Ανατολικής Στερεάς και Κυκλάδων
312	Παραγωγή Γκαζιού (Σ) βιομηχανικής εγκατάστασης Γαλλικής Εταιρείας Μεταλλείων Λαυρίου, Κυπριανός Λαυρίου, Αττική, φερομένης ιδιοκτησίας Εταιρείας Αξιοποίησης και Διαχείρισης της Περιουσίας του Εθνικού Μετσόβιου Πολυτεχνείου ΑΕ	ΑΝΑΤΟΛΙΚΗΣ ΑΤΤΙΚΗΣ	ΥΝΜΤΕ Αττικής, Ανατολικής Στερεάς και Κυκλάδων
313	Περιστεριώνας, Πλ. Ελευθερίας, Παλλήνη, Αττική	ΑΝΑΤΟΛΙΚΗΣ ΑΤΤΙΚΗΣ	ΥΝΜΤΕ Αττικής, Ανατολικής Στερεάς και Κυκλάδων
314	Πλυντήριο (Κ) βιομηχανικής εγκατάστασης Γαλλικής Εταιρείας Μεταλλείων Λαυρίου, Κυπριανός Λαυρίου, Αττική, φερομένης ιδιοκτησίας Εταιρείας Αξιοποίησης και Διαχείρισης της Περιουσίας του Εθνικού Μετσόβιου Πολυτεχνείου ΑΕ	ΑΝΑΤΟΛΙΚΗΣ ΑΤΤΙΚΗΣ	ΥΝΜΤΕ Αττικής, Ανατολικής Στερεάς και Κυκλάδων
315	Ρεμίζα βιομηχανικών εγκαταστάσεων Ελληνικής Εταιρείας Μεταλλείων Λαυρίου, Λαύριο, Αττική	ΑΝΑΤΟΛΙΚΗΣ ΑΤΤΙΚΗΣ	ΥΝΜΤΕ Αττικής, Ανατολικής Στερεάς και Κυκλάδων
316	Ρολόι, λιμάνι Λαυρίου, Αττική	ΑΝΑΤΟΛΙΚΗΣ ΑΤΤΙΚΗΣ	ΥΝΜΤΕ Αττικής, Ανατολικής Στερεάς και Κυκλάδων
317	Σκάλα και εξοπλισμός φορτοεκφόρτωσης βιομηχανικών εγκαταστάσεων Γαλλικής Εταιρείας Μεταλλείων Λαυρίου, λιμάνι Λαυρίου, Αττική	ΑΝΑΤΟΛΙΚΗΣ ΑΤΤΙΚΗΣ	ΥΝΜΤΕ Αττικής, Ανατολικής Στερεάς και Κυκλάδων
318	Σπίτι Σερπιέρη, λιμάνι Λαυρίου, Αττική	ΑΝΑΤΟΛΙΚΗΣ ΑΤΤΙΚΗΣ	ΥΝΜΤΕ Αττικής, Ανατολικής Στερεάς και Κυκλάδων
319	Στρατώνες, πρώην Βασιλικό κτήμα Τατοΐου, Αττική	ΑΝΑΤΟΛΙΚΗΣ ΑΤΤΙΚΗΣ	ΥΝΜΤΕ Αττικής, Ανατολικής Στερεάς και Κυκλάδων
320	Συγκρότημα οικιών οδηγών - garage, πρώην Βασιλικό κτήμα Τατοΐου, Αττική	ΑΝΑΤΟΛΙΚΗΣ ΑΤΤΙΚΗΣ	ΥΝΜΤΕ Αττικής, Ανατολικής Στερεάς και Κυκλάδων

321	Συνεργεία αυτοκινήτων (Ζ) βιομηχανικής εγκατάστασης Γαλλικής Εταιρείας Μεταλλείων Λαυρίου, Κυπριανός Λαυρίου, Αττική, φερομένης ιδιοκτησίας Εταιρείας Αξιοποίησης και Διαχείρισης της Περιουσίας του Εθνικού Μετσόβιου Πολυτεχνείου ΑΕ	ΑΝΑΤΟΛΙΚΗΣ ΑΤΤΙΚΗΣ	ΥΝΜΤΕ Αττικής, Ανατολικής Στερεάς και Κυκλάδων
322	Σχεδιαστήριο μεταλλευτικού συγκροτήματος Γ.Ε.Μ.Α., Άγιος Κωνσταντίνος, Αττική, ιδιοκτησίας Ελληνικού Δημοσίου	ΑΝΑΤΟΛΙΚΗΣ ΑΤΤΙΚΗΣ	ΥΝΜΤΕ Αττικής, Ανατολικής Στερεάς και Κυκλάδων
323	Τελωνείο, λιμάνι Λαυρίου, Αττική	ΑΝΑΤΟΛΙΚΗΣ ΑΤΤΙΚΗΣ	ΥΝΜΤΕ Αττικής, Ανατολικής Στερεάς και Κυκλάδων
324	Τριβείο (Ν) βιομηχανικής εγκατάστασης Γαλλικής Εταιρείας Μεταλλείων Λαυρίου, Κυπριανός Λαυρίου, Αττική, φερομένης ιδιοκτησίας Εταιρείας Αξιοποίησης και Διαχείρισης της Περιουσίας του Εθνικού Μετσόβιου Πολυτεχνείου ΑΕ	ΑΝΑΤΟΛΙΚΗΣ ΑΤΤΙΚΗΣ	ΥΝΜΤΕ Αττικής, Ανατολικής Στερεάς και Κυκλάδων
325	Υδατόπυργος Στάσης Καμάριζας βιομηχανικής σιδηροδρομικής γραμμής Καμάριζας - Λαυρίου, Άγιος Κωνσταντίνος, Αττική, ιδιοκτησίας Ελληνικού Δημοσίου	ΑΝΑΤΟΛΙΚΗΣ ΑΤΤΙΚΗΣ	ΥΝΜΤΕ Αττικής, Ανατολικής Στερεάς και Κυκλάδων
326	Υπασπιστήριο, πρώην Βασιλικό κτήμα Τατοΐου, Αττική	ΑΝΑΤΟΛΙΚΗΣ ΑΤΤΙΚΗΣ	ΥΝΜΤΕ Αττικής, Ανατολικής Στερεάς και Κυκλάδων
327	Φαρμακείο (Ε) βιομηχανικής εγκατάστασης Γαλλικής Εταιρείας Μεταλλείων Λαυρίου, Κυπριανός Λαυρίου, Αττική, φερομένης ιδιοκτησίας Εταιρείας Αξιοποίησης και Διαχείρισης της Περιουσίας του Εθνικού Μετσόβιου Πολυτεχνείου ΑΕ	ΑΝΑΤΟΛΙΚΗΣ ΑΤΤΙΚΗΣ	ΥΝΜΤΕ Αττικής, Ανατολικής Στερεάς και Κυκλάδων
328	Φίλτρα Καπνού (Φ2) βιομηχανικής εγκατάστασης Γαλλικής Εταιρείας Μεταλλείων Λαυρίου, Κυπριανός Λαυρίου, Αττική, φερομένης ιδιοκτησίας Εταιρείας Αξιοποίησης και Διαχείρισης της Περιουσίας του Εθνικού Μετσόβιου Πολυτεχνείου ΑΕ	ΑΝΑΤΟΛΙΚΗΣ ΑΤΤΙΚΗΣ	ΥΝΜΤΕ Αττικής, Ανατολικής Στερεάς και Κυκλάδων
329	Φούρνοι (Ο) βιομηχανικής εγκατάστασης Γαλλικής Εταιρείας Μεταλλείων Λαυρίου, Κυπριανός Λαυρίου, Αττική, φερομένης ιδιοκτησίας Εταιρείας Αξιοποίησης και Διαχείρισης της Περιουσίας του Εθνικού Μετσόβιου Πολυτεχνείου ΑΕ	ΑΝΑΤΟΛΙΚΗΣ ΑΤΤΙΚΗΣ	ΥΝΜΤΕ Αττικής, Ανατολικής Στερεάς και Κυκλάδων
330	Φυλάκιο συγκροτήματος αποθηκών βιομηχανικών εγκαταστάσεων Γαλλικής Εταιρείας Μεταλλείων Λαυρίου, Λαύριο, Αττική	ΑΝΑΤΟΛΙΚΗΣ ΑΤΤΙΚΗΣ	ΥΝΜΤΕ Αττικής, Ανατολικής Στερεάς και Κυκλάδων
331	Χημείο (Θ) βιομηχανικής εγκατάστασης Γαλλικής Εταιρείας Μεταλλείων Λαυρίου, Κυπριανός Λαυρίου, Αττική, φερομένης ιδιοκτησίας Εταιρείας Αξιοποίησης και Διαχείρισης της Περιουσίας του Εθνικού Μετσόβιου Πολυτεχνείου ΑΕ	ΑΝΑΤΟΛΙΚΗΣ ΑΤΤΙΚΗΣ	ΥΝΜΤΕ Αττικής, Ανατολικής Στερεάς και Κυκλάδων

332	Χημείο και δύο Καμινάδες βιομηχανικών εγκαταστάσεων Ελληνικής Εταιρείας Μεταλλείων Λαυρίου, λιμάνι Λαυρίου, Αττική	ΑΝΑΤΟΛΙΚΗΣ ΑΤΤΙΚΗΣ	ΥΝΜΤΕ Αττικής, Ανατολικής Στερεάς και Κυκλάδων
333	Ι. Ναός Αγίου Δημητρίου, συμβολή οδών Βασ. Κωνσταντίνου και Δραγούμη, Μαρούσι, Αττική	ΒΟΡΕΙΟΥ ΤΟΜΕΑ ΑΘΗΝΩΝ	
334	Ι. Ναός Αγίου Θωμά, Παράδεισος Αμαρουσίου, Αττική	ΒΟΡΕΙΟΥ ΤΟΜΕΑ ΑΘΗΝΩΝ	
335	Ι. Ναός Μεταμόρφωσης, συμβολή Λεωφ. Κηφισίας και Κωνσταντίνου Γαρδέλη, Μαρούσι, Αττική	ΒΟΡΕΙΟΥ ΤΟΜΕΑ ΑΘΗΝΩΝ	
336	Κτίριο, οδός Δεληγιάνη 22, Κηφισιά, Αττική	ΒΟΡΕΙΟΥ ΤΟΜΕΑ ΑΘΗΝΩΝ	
337	Κτίριο, οδός Τσάκωνα 3, Παλαιό Ψυχικό, Αττική, φερομένης ιδιοκτησίας ΑΝΑΣΤΗΛΩΤΙΚΗ ΑΤΕ	ΒΟΡΕΙΟΥ ΤΟΜΕΑ ΑΘΗΝΩΝ	
338	Ι. Μονή Αγίου Ιωάννη Κυνηγού, Αγία Παρασκευή, Αττική	ΒΟΡΕΙΟΥ ΤΟΜΕΑ ΑΘΗΝΩΝ	ΕΦΑ Ανατολικής Αττικής
339	Ι. Μονή Θεολόγου, Παπάγου, Αττική	ΒΟΡΕΙΟΥ ΤΟΜΕΑ ΑΘΗΝΩΝ	ΕΦΑ Ανατολικής Αττικής
340	Ι. Μονή Παντοκράτορα Νταού, Πεντέλη, Αττική	ΒΟΡΕΙΟΥ ΤΟΜΕΑ ΑΘΗΝΩΝ	ΕΦΑ Ανατολικής Αττικής
341	Ι. Μονή Πεντέλης, Παλαιά Πεντέλη, Αττική	ΒΟΡΕΙΟΥ ΤΟΜΕΑ ΑΘΗΝΩΝ	ΕΦΑ Ανατολικής Αττικής
342	Ι. Ναός Αγίας Βαρβάρας, Χαλάνδρι, Αττική	ΒΟΡΕΙΟΥ ΤΟΜΕΑ ΑΘΗΝΩΝ	ΕΦΑ Ανατολικής Αττικής
343	Ι. Ναός Αγίας Ελεούσας, Υμηττός, Αττική	ΒΟΡΕΙΟΥ ΤΟΜΕΑ ΑΘΗΝΩΝ	ΕΦΑ Ανατολικής Αττικής
344	Ι. Ναός Αγίας Θέκλας, Σταυρός Αγίας Παρασκευής, Αττική	ΒΟΡΕΙΟΥ ΤΟΜΕΑ ΑΘΗΝΩΝ	ΕΦΑ Ανατολικής Αττικής
345	Ι. Ναός Αγίας Φιλοθέης, οδοί Μάλεμε, Μακεδονίας, Αγίας Φιλοθέης και Β. Ηπείρου, Φιλοθέη, Αττική	ΒΟΡΕΙΟΥ ΤΟΜΕΑ ΑΘΗΝΩΝ	ΕΦΑ Ανατολικής Αττικής
346	Ι. Ναός Αγίου Ανδρέα, Κτήμα Συγγρού, Μαρούσι, Αττική	ΒΟΡΕΙΟΥ ΤΟΜΕΑ ΑΘΗΝΩΝ	ΕΦΑ Ανατολικής Αττικής
347	Ι. Ναός Αγίου Γεωργίου Κοκκιναρά, Κηφισιά, Αττική	ΒΟΡΕΙΟΥ ΤΟΜΕΑ ΑΘΗΝΩΝ	ΕΦΑ Ανατολικής Αττικής
348	Ι. Ναός Αγίου Γεωργίου Χωματιανών, Παράδεισος Αμαρουσίου, Αττική	ΒΟΡΕΙΟΥ ΤΟΜΕΑ ΑΘΗΝΩΝ	ΕΦΑ Ανατολικής Αττικής
349	Ι. Ναός Αγίου Γεωργίου, Νεκροταφείο Αμαρουσίου, Αττική	ΒΟΡΕΙΟΥ ΤΟΜΕΑ ΑΘΗΝΩΝ	ΕΦΑ Ανατολικής Αττικής
350	Ι. Ναός Αγίου Γεωργίου, Πεύκη, Αττική	ΒΟΡΕΙΟΥ ΤΟΜΕΑ ΑΘΗΝΩΝ	ΕΦΑ Ανατολικής Αττικής
351	Ι. Ναός Αγίου Γεωργίου, Πλ. Ηρώων Πολυτεχνείου, Ηράκλειο, Αττική	ΒΟΡΕΙΟΥ ΤΟΜΕΑ ΑΘΗΝΩΝ	ΕΦΑ Ανατολικής Αττικής
352	Ι. Ναός Αγίου Γεωργίου, συμβολή οδών Αισχύλου και Αγίου Γεωργίου, Χαλάνδρι, Αττική	ΒΟΡΕΙΟΥ ΤΟΜΕΑ ΑΘΗΝΩΝ	ΕΦΑ Ανατολικής Αττικής
353	Ι. Ναός Αγίου Γεωργίου, Φιλοθέη, Αττική	ΒΟΡΕΙΟΥ ΤΟΜΕΑ ΑΘΗΝΩΝ	ΕΦΑ Ανατολικής Αττικής
354	Ι. Ναός Αγίου Δημητρίου, Κηφισιά, Αττική	ΒΟΡΕΙΟΥ ΤΟΜΕΑ ΑΘΗΝΩΝ	ΕΦΑ Ανατολικής Αττικής
355	Ι. Ναός Αγίου Δημητρίου, Ψυχικό, Αθήνα	ΒΟΡΕΙΟΥ ΤΟΜΕΑ ΑΘΗΝΩΝ	ΕΦΑ Ανατολικής Αττικής
356	Ι. Ναός Αγίου Ελευθερίου, συμβολή οδών Αγίου Ελευθερίου και Αμαρουσίου, Χαλάνδρι, Αττική	ΒΟΡΕΙΟΥ ΤΟΜΕΑ ΑΘΗΝΩΝ	ΕΦΑ Ανατολικής Αττικής
357	Ι. Ναός Αγίου Ιωάννη, Μαρούσι, Αττική	ΒΟΡΕΙΟΥ ΤΟΜΕΑ ΑΘΗΝΩΝ	ΕΦΑ Ανατολικής Αττικής

358	Ι. Ναός Αγίου Νικολάου, συμβολή οδών Σωκράτους και Ρήγα Φεραίου, Κηφισιά, Αττική	ΒΟΡΕΙΟΥ ΤΟΜΕΑ ΑΘΗΝΩΝ	ΕΦΑ Ανατολικής Αττικής
359	Ι. Ναός Αγίου Φανουρίου, Πλ. Ηρώων Πολυτεχνείου, Ηράκλειο, Αττική	ΒΟΡΕΙΟΥ ΤΟΜΕΑ ΑΘΗΝΩΝ	ΕΦΑ Ανατολικής Αττικής
360	Ι. Ναός Αγίων Αναργύρων, συμβολή οδών Ήβης και Μ. Αλεξάνδρου, Μαρούσι, Αττική	ΒΟΡΕΙΟΥ ΤΟΜΕΑ ΑΘΗΝΩΝ	ΕΦΑ Ανατολικής Αττικής
361	Ι. Ναός Αγίων Κωνσταντίνου και Ελένης, οδός Αγίου Κωνσταντίνου 44, Μαρούσι, Αττική	ΒΟΡΕΙΟΥ ΤΟΜΕΑ ΑΘΗΝΩΝ	ΕΦΑ Ανατολικής Αττικής
362	Ι. Ναός Αγίων Τεσσαράκοντα, οδός Ζηρίνη, Κηφισιά, Αττική	ΒΟΡΕΙΟΥ ΤΟΜΕΑ ΑΘΗΝΩΝ	ΕΦΑ Ανατολικής Αττικής
363	Ι. Ναός Παναγίας Μαρμαριώτισσας, Χαλάνδρι, Αττική	ΒΟΡΕΙΟΥ ΤΟΜΕΑ ΑΘΗΝΩΝ	ΕΦΑ Ανατολικής Αττικής
364	Ι. Ναός Παναγίας Νερατζιώτισσας, Μαρούσι, Αττική	ΒΟΡΕΙΟΥ ΤΟΜΕΑ ΑΘΗΝΩΝ	ΕΦΑ Ανατολικής Αττικής
365	Ι. Ναός Παναγίας Ξυδούς, οδός Τατοΐου, Κηφισιά, Αττική	ΒΟΡΕΙΟΥ ΤΟΜΕΑ ΑΘΗΝΩΝ	ΕΦΑ Ανατολικής Αττικής
366	Ι. Ναός Παναγίας Χελιδονούς, Νέα Κηφισιά, Αττική	ΒΟΡΕΙΟΥ ΤΟΜΕΑ ΑΘΗΝΩΝ	ΕΦΑ Ανατολικής Αττικής
367	Ι. Ναός Προφήτη Ηλία, συμβολή οδών Ανδρούτσου και Προφήτη Ηλία, Χαλάνδρι, Αττική	ΒΟΡΕΙΟΥ ΤΟΜΕΑ ΑΘΗΝΩΝ	ΕΦΑ Ανατολικής Αττικής
368	Ι. Ναός Ταξιάρχων, Μαρούσι, Αττική	ΒΟΡΕΙΟΥ ΤΟΜΕΑ ΑΘΗΝΩΝ	ΕΦΑ Ανατολικής Αττικής
369	Κρύπη Ι.Ναού Αγίας Φιλοθέης, οδοί Μάλεμε, Μακεδονίας, Αγίας Φιλοθέης και Β. Ηπείρου, Φιλοθέη, Αττική	ΒΟΡΕΙΟΥ ΤΟΜΕΑ ΑΘΗΝΩΝ	ΕΦΑ Ανατολικής Αττικής
370	Κτίριο Ιου Δημοτικού Σχολείου, οδός Χρήστου Λαδά 35, Κηφισιά, Αττική	ΒΟΡΕΙΟΥ ΤΟΜΕΑ ΑΘΗΝΩΝ	ΕΦΑ Ανατολικής Αττικής
371	Οικία Παύλου Μελά, οδός Τατοΐου 50, Κηφισιά, Αττική	ΒΟΡΕΙΟΥ ΤΟΜΕΑ ΑΘΗΝΩΝ	ΕΦΑ Ανατολικής Αττικής
372	Σπήλαιο Ευμενίδων, Πολιτεία, Αττική	ΒΟΡΕΙΟΥ ΤΟΜΕΑ ΑΘΗΝΩΝ	ΕΦΑ Ανατολικής Αττικής
373	Σπήλαιο Ι. Ναού Παναγίας Χελιδονούς, Νέα Κηφισιά, Αττική	ΒΟΡΕΙΟΥ ΤΟΜΕΑ ΑΘΗΝΩΝ	ΕΦΑ Ανατολικής Αττικής
374	Φραγκοκκλησιά, Βαγιατί Πεντέλης, Αττική	ΒΟΡΕΙΟΥ ΤΟΜΕΑ ΑΘΗΝΩΝ	ΕΦΑ Ανατολικής Αττικής
375	Σπήλαιο Προφήτη Ηλία, Νέα Ιωνία, Αττική	ΒΟΡΕΙΟΥ ΤΟΜΕΑ ΑΘΗΝΩΝ	Εφορεία Παλαιοανθρωπολογίας - Σπηλαιολογίας
376	Γέφυρα Πέντε Καμάρες, χείμαρρος Σκριμπού, Μελίτσια, Αττική	ΒΟΡΕΙΟΥ ΤΟΜΕΑ ΑΘΗΝΩΝ	ΥΝΜΤΕ Αττικής, Ανατολικής Στερεάς και Κυκλάδων
377	Έπαυλη Ι. Ζερβού, οδός Μ. Καλομοίρη 15, Παράδεισος Αμαρουσίου, Αττική, φερομένης ιδιοκτησίας Ι. Ζερβού	ΒΟΡΕΙΟΥ ΤΟΜΕΑ ΑΘΗΝΩΝ	ΥΝΜΤΕ Αττικής, Ανατολικής Στερεάς και Κυκλάδων
378	Έπαυλη Καζούλη, Λεωφ. Κηφισίας 241, Κηφισιά, Αττική	ΒΟΡΕΙΟΥ ΤΟΜΕΑ ΑΘΗΝΩΝ	ΥΝΜΤΕ Αττικής, Ανατολικής Στερεάς και Κυκλάδων
379	Έπαυλη Συγγρού, Κτήμα Συγγρού, Μαρούσι, Αττική	ΒΟΡΕΙΟΥ ΤΟΜΕΑ ΑΘΗΝΩΝ	ΥΝΜΤΕ Αττικής, Ανατολικής Στερεάς και Κυκλάδων
380	Έπαυλη, συμβολή οδών Εμμ. Μπενάκη και Πεσμαζόγλου 10, Κηφισιά, Αττική	ΒΟΡΕΙΟΥ ΤΟΜΕΑ ΑΘΗΝΩΝ	ΥΝΜΤΕ Αττικής, Ανατολικής Στερεάς και Κυκλάδων
381	Έπαυλη, συμβολή οδών Τατοΐου 12 και Ραγκαβή, Κηφισιά, Αττική	ΒΟΡΕΙΟΥ ΤΟΜΕΑ ΑΘΗΝΩΝ	ΥΝΜΤΕ Αττικής, Ανατολικής Στερεάς και Κυκλάδων
382	Εργοστάσιο Βαμβακουργίας 'Κλωστήρια Αττικής ΑΕ', Ποδαράδες Νέας Ιωνίας, Αττική, φερομένης	ΒΟΡΕΙΟΥ ΤΟΜΕΑ ΑΘΗΝΩΝ	ΥΝΜΤΕ Αττικής, Ανατολικής Στερεάς και Κυκλάδων

	ιδιοκτησίας SOTRIS TEXNIKH ATEBE		
383	Θερινός Κινηματογράφος 'Φιλοθέη', Πλ. Δροσοπούλου, Φιλοθέη, ιδιοκτησίας Δήμου Φιλοθέης	ΒΟΡΕΙΟΥ ΤΟΜΕΑ ΑΘΗΝΩΝ	ΥΝΜΤΕ Αττικής, Ανατολικής Στερεάς και Κυκλάδων
384	Θερινός κινηματογράφος Χλόη, οδός Κασσαβέτη 17, Κηφισιά, Αττική	ΒΟΡΕΙΟΥ ΤΟΜΕΑ ΑΘΗΝΩΝ	ΥΝΜΤΕ Αττικής, Ανατολικής Στερεάς και Κυκλάδων
385	Κεντρική Πύλη Εισόδου εργοστασιακού συγκροτήματος COLUMBIA, Λεωφ. Ηρακλείου 127, Περισσός Ν. Ιωνίας, Αττική, φερομένης ιδιοκτησίας MAPMIN A.E.	ΒΟΡΕΙΟΥ ΤΟΜΕΑ ΑΘΗΝΩΝ	ΥΝΜΤΕ Αττικής, Ανατολικής Στερεάς και Κυκλάδων
386	Κινηματοθέατρο ΑΣΤΕΡΑΣ, οδός Ασκληπιού, Ν. Ιωνία, Αττική, φερομένης ιδιοκτησίας Ν. Τσάμπρα	ΒΟΡΕΙΟΥ ΤΟΜΕΑ ΑΘΗΝΩΝ	ΥΝΜΤΕ Αττικής, Ανατολικής Στερεάς και Κυκλάδων
387	Κτιριακό συγκρότημα Παναϊτώλιον, Αλσοπούλη, Νέα Ιωνία, Αττική, ιδιοκτησίας Δήμου Νέας Ιωνίας	ΒΟΡΕΙΟΥ ΤΟΜΕΑ ΑΘΗΝΩΝ	ΥΝΜΤΕ Αττικής, Ανατολικής Στερεάς και Κυκλάδων
388	Κτιριακό Συγκρότημα Σαπωνοποιείου Ζερβού και μηχανολογικός εξοπλισμός, οδός Μ. Καλομοίρη 15, Παράδεισος Αμαρουσίου, Αττική, ιδιοκτησίας Ο.Σ.Κ. ΑΕ	ΒΟΡΕΙΟΥ ΤΟΜΕΑ ΑΘΗΝΩΝ	ΥΝΜΤΕ Αττικής, Ανατολικής Στερεάς και Κυκλάδων
389	Κτιριακό Συγκρότημα, Πάροδος Παραδείσου 3, Μαρούσι, Αττική, φερομένης ιδιοκτησίας Ιλ. Μπέιζελ και Κ. Μπέιζελ – Μαυρίδη	ΒΟΡΕΙΟΥ ΤΟΜΕΑ ΑΘΗΝΩΝ	ΥΝΜΤΕ Αττικής, Ανατολικής Στερεάς και Κυκλάδων
390	Κτίριο Maisonette, συμβολή οδών Αθανασιάδου και Τσάκωνα, πλ. Χαραυγής, Παλαιά Πεντέλη Αττική, φερομένης ιδιοκτησίας ALEALAN DEVELOPMENT CORP	ΒΟΡΕΙΟΥ ΤΟΜΕΑ ΑΘΗΝΩΝ	ΥΝΜΤΕ Αττικής, Ανατολικής Στερεάς και Κυκλάδων
391	Κτίριο Α εργοστασιακού συγκροτήματος COLUMBIA, Λεωφ. Ηρακλείου 127, Περισσός Ν. Ιωνίας, Αττική, φερομένης ιδιοκτησίας MAPMIN A.E.	ΒΟΡΕΙΟΥ ΤΟΜΕΑ ΑΘΗΝΩΝ	ΥΝΜΤΕ Αττικής, Ανατολικής Στερεάς και Κυκλάδων
392	Κτίριο αρχαιολογικής συλλογής Κηφισιάς, συμβολή οδών Γεωργαντά και Κασσαβέτη 37, Κηφισιά, Αττική, φερομένης ιδιοκτησίας Ερυθρού Σταυρού	ΒΟΡΕΙΟΥ ΤΟΜΕΑ ΑΘΗΝΩΝ	ΥΝΜΤΕ Αττικής, Ανατολικής Στερεάς και Κυκλάδων
393	Κτίριο Δημοτικού Σχολείου, οδός Βενιζέλου Ελ. 4, Νέα Ερυθραία, Αττική	ΒΟΡΕΙΟΥ ΤΟΜΕΑ ΑΘΗΝΩΝ	ΥΝΜΤΕ Αττικής, Ανατολικής Στερεάς και Κυκλάδων
394	Κτίριο Καρέλειου Γηροκομείου, συμβολή οδών Ηρώδου Αττικού και Αφροδίτης, Χαλάνδρι, Αττική	ΒΟΡΕΙΟΥ ΤΟΜΕΑ ΑΘΗΝΩΝ	ΥΝΜΤΕ Αττικής, Ανατολικής Στερεάς και Κυκλάδων
395	Κτίριο Plaisance, Παλαιά Πεντέλη, Αττική, φερομένης ιδιοκτησίας Δ. Αποστόλου	ΒΟΡΕΙΟΥ ΤΟΜΕΑ ΑΘΗΝΩΝ	ΥΝΜΤΕ Αττικής, Ανατολικής Στερεάς και Κυκλάδων
396	Κτίριο Tourelle, Παλαιά Πεντέλη, Αττική, φερομένης ιδιοκτησίας Αικ. Αρταβάνη και Μ. Μελεάγρου	ΒΟΡΕΙΟΥ ΤΟΜΕΑ ΑΘΗΝΩΝ	ΥΝΜΤΕ Αττικής, Ανατολικής Στερεάς και Κυκλάδων
397	Κτίριο, οδός Σισμανόγλου 15, Παλαιό Ψυχικό, Αττική, φερομένης ιδιοκτησίας Εταιρείας Πολυλάντ Κτηματική Μονοπρόσωπη Ε.Π.Ε.	ΒΟΡΕΙΟΥ ΤΟΜΕΑ ΑΘΗΝΩΝ	ΥΝΜΤΕ Αττικής, Ανατολικής Στερεάς και Κυκλάδων

398	Κτίριο, οδός Διαμαντίδου 18, Παλαιό Ψυχικό, Αττική, φερομένης ιδιοκτησίας Εταιρείας Πολυλάντ Κτηματική Μονοπρόσωπη Ε.Π.Ε.	ΒΟΡΕΙΟΥ ΤΟΜΕΑ ΑΘΗΝΩΝ	ΥΝΜΤΕ Αττικής, Ανατολικής Στερεάς και Κυκλάδων
399	Κτίριο, οδός Ηρακλείου 524, Ηράκλειο, Αττική, ιδιοκτησίας Δημοσίου	ΒΟΡΕΙΟΥ ΤΟΜΕΑ ΑΘΗΝΩΝ	ΥΝΜΤΕ Αττικής, Ανατολικής Στερεάς και Κυκλάδων
400	Κτίριο, οδός Κοραή 12, Χαλάνδρι, Αττική, φερομένης ιδιοκτησίας Χ. Τσεμπελή	ΒΟΡΕΙΟΥ ΤΟΜΕΑ ΑΘΗΝΩΝ	ΥΝΜΤΕ Αττικής, Ανατολικής Στερεάς και Κυκλάδων
401	Κτίριο, οδός Παναγή Τσαλδάρη 5, Κηφισιά, Αττική	ΒΟΡΕΙΟΥ ΤΟΜΕΑ ΑΘΗΝΩΝ	ΥΝΜΤΕ Αττικής, Ανατολικής Στερεάς και Κυκλάδων
402	Κτίριο, οδός Πεντέλης 4, Εκάλη, Αττική, φερομένης ιδιοκτησίας Δ. Σπηλιωτακοπούλου	ΒΟΡΕΙΟΥ ΤΟΜΕΑ ΑΘΗΝΩΝ	ΥΝΜΤΕ Αττικής, Ανατολικής Στερεάς και Κυκλάδων
403	Κτίριο, οδός Πλουτάρχου 28, Μαρούσι, Αττική	ΒΟΡΕΙΟΥ ΤΟΜΕΑ ΑΘΗΝΩΝ	ΥΝΜΤΕ Αττικής, Ανατολικής Στερεάς και Κυκλάδων
404	Κτίριο, οδός Στεφ. Δραγούμη 4, Μαρούσι, Αττική	ΒΟΡΕΙΟΥ ΤΟΜΕΑ ΑΘΗΝΩΝ	ΥΝΜΤΕ Αττικής, Ανατολικής Στερεάς και Κυκλάδων
405	Κτίριο, συμβολή οδών Ακακίων, Επιδάφρου και Προφ. Ηλία, Χαλάνδρι, Αττική	ΒΟΡΕΙΟΥ ΤΟΜΕΑ ΑΘΗΝΩΝ	ΥΝΜΤΕ Αττικής, Ανατολικής Στερεάς και Κυκλάδων
406	Κτίριο, συμβολή οδών Πεύκων και Φιλλύρων, Νέο Ηράκλειο, Αττική	ΒΟΡΕΙΟΥ ΤΟΜΕΑ ΑΘΗΝΩΝ	ΥΝΜΤΕ Αττικής, Ανατολικής Στερεάς και Κυκλάδων
407	Κτίριο, συμβολή οδών Στρ. Κάλαρα 13 και Κ. Παλαμά, Παλιό Ψυχικό, Αττική, ιδιοκτησίας ΟΣΚ	ΒΟΡΕΙΟΥ ΤΟΜΕΑ ΑΘΗΝΩΝ	ΥΝΜΤΕ Αττικής, Ανατολικής Στερεάς και Κυκλάδων
408	Κτίριο, συμβολή οδών Τατοΐου 29 και Νικολάου, Κηφισιά, Αττική	ΒΟΡΕΙΟΥ ΤΟΜΕΑ ΑΘΗΝΩΝ	ΥΝΜΤΕ Αττικής, Ανατολικής Στερεάς και Κυκλάδων
409	Μέγαρο Δουκίσσης Πλακεντίας και περίπτερο, Λόρδου Βύρωνος 1 και Δουκίσσης Πλακεντίας, Πεντέλη, Αττική, ιδιοκτησίας Ελληνικού Δημοσίου	ΒΟΡΕΙΟΥ ΤΟΜΕΑ ΑΘΗΝΩΝ	ΥΝΜΤΕ Αττικής, Ανατολικής Στερεάς και Κυκλάδων
410	Οικία Αλέξανδρου Ιόλα, συμβολή οδών Δημοκρατίας 6-8, Χρυσοστόμου Σμύρνης και Ομήρου, Αγία Παρασκευή, Αττική	ΒΟΡΕΙΟΥ ΤΟΜΕΑ ΑΘΗΝΩΝ	ΥΝΜΤΕ Αττικής, Ανατολικής Στερεάς και Κυκλάδων
411	Οικία Σωτηριάδη, οδός Τατοΐου 31, Κηφισιά, Αττική	ΒΟΡΕΙΟΥ ΤΟΜΕΑ ΑΘΗΝΩΝ	ΥΝΜΤΕ Αττικής, Ανατολικής Στερεάς και Κυκλάδων
412	Οικίσκος, συμβολή οδών Τατοΐου 39 και Πεσμαζόγλου, Κηφισιά, Αττική	ΒΟΡΕΙΟΥ ΤΟΜΕΑ ΑΘΗΝΩΝ	ΥΝΜΤΕ Αττικής, Ανατολικής Στερεάς και Κυκλάδων
413	Παιδική Χαρά, συμβολή οδών Ελ. Βενιζέλου και Εθνικής Τράπεζας, Φιλοθέη, Αττική	ΒΟΡΕΙΟΥ ΤΟΜΕΑ ΑΘΗΝΩΝ	ΥΝΜΤΕ Αττικής, Ανατολικής Στερεάς και Κυκλάδων
414	Παλαιό Εργοστάσιο και Καμινάδα Εριοϋφαντουργικής ΑΒΕΕ, Πεύκη, Αττική, φερομένης ιδιοκτησίας Εριοϋφαντουργική ΑΒΕΕ	ΒΟΡΕΙΟΥ ΤΟΜΕΑ ΑΘΗΝΩΝ	ΥΝΜΤΕ Αττικής, Ανατολικής Στερεάς και Κυκλάδων
415	Ι. Ναός Αγίου Νικολάου, Αιγόσθενα, Αττική	ΔΥΤΙΚΗΣ ΑΤΤΙΚΗΣ	
416	Κτίριο, οδός Ηρώων Πολυτεχνείου 10, Ελευσίνα, Αττική, φερομένης ιδιοκτησίας Κ. Β. Μορφοπούλου	ΔΥΤΙΚΗΣ ΑΤΤΙΚΗΣ	

417	Κτίριο, συμβολή οδών Παγκάλου Θ. και Δραγούμη, Ελευσίνα, Αττική, φερομένης ιδιοκτησίας Δ. Φρατζόλα και Ι. Μητροδήμα	ΔΥΤΙΚΗΣ ΑΤΤΙΚΗΣ	
418	Αρχαίος Πύργος	ΔΥΤΙΚΗΣ ΑΤΤΙΚΗΣ	ΕΦΑ Δυτικής Αττικής
419	Βαθμιδωτό άνδηρο Ελευσίνας	ΔΥΤΙΚΗΣ ΑΤΤΙΚΗΣ	ΕΦΑ Δυτικής Αττικής
420	Βουλευτήριο Ελευσίνας	ΔΥΤΙΚΗΣ ΑΤΤΙΚΗΣ	ΕΦΑ Δυτικής Αττικής
421	Εξέδρα Ελευσίνας	ΔΥΤΙΚΗΣ ΑΤΤΙΚΗΣ	ΕΦΑ Δυτικής Αττικής
422	Ι. Μονή Προφήτη Ηλία, Ερυθρές, Αττική	ΔΥΤΙΚΗΣ ΑΤΤΙΚΗΣ	ΕΦΑ Δυτικής Αττικής
423	Ι. Ναός (Καθολικό) Ι. Μονής Ιερόθεου, Μέγαρο, Αττική	ΔΥΤΙΚΗΣ ΑΤΤΙΚΗΣ	ΕΦΑ Δυτικής Αττικής
424	Ι. Ναός Αγίας Βαρβάρας, Ελαιώνας, Μέγαρο, Αττική	ΔΥΤΙΚΗΣ ΑΤΤΙΚΗΣ	ΕΦΑ Δυτικής Αττικής
425	Ι. Ναός Αγίας Παρασκευής, Ασπρόπυργος, Αττική	ΔΥΤΙΚΗΣ ΑΤΤΙΚΗΣ	ΕΦΑ Δυτικής Αττικής
426	Ι. Ναός Αγίας Παρασκευής, Μέγαρο, Αττική	ΔΥΤΙΚΗΣ ΑΤΤΙΚΗΣ	ΕΦΑ Δυτικής Αττικής
427	Ι. Ναός Αγίου Αθανασίου, Μέγαρο, Αττική	ΔΥΤΙΚΗΣ ΑΤΤΙΚΗΣ	ΕΦΑ Δυτικής Αττικής
428	Ι. Ναός Αγίου Αντωνίου, Μέγαρο, Αττική	ΔΥΤΙΚΗΣ ΑΤΤΙΚΗΣ	ΕΦΑ Δυτικής Αττικής
429	Ι. Ναός Αγίου Γεωργίου Καρδατά, Μέγαρο, Αττική	ΔΥΤΙΚΗΣ ΑΤΤΙΚΗΣ	ΕΦΑ Δυτικής Αττικής
430	Ι. Ναός Αγίου Γεωργίου, Κεραμίδι Πάρνηθας, Αττική	ΔΥΤΙΚΗΣ ΑΤΤΙΚΗΣ	ΕΦΑ Δυτικής Αττικής
431	Ι. Ναός Αγίου Γεωργίου, Μέγαρο, Αττική	ΔΥΤΙΚΗΣ ΑΤΤΙΚΗΣ	ΕΦΑ Δυτικής Αττικής
432	Ι. Ναός Αγίου Γεωργίου, Οινόη, Αττική	ΔΥΤΙΚΗΣ ΑΤΤΙΚΗΣ	ΕΦΑ Δυτικής Αττικής
433	Ι. Ναός Αγίου Δημητρίου, Μαγούλα, Αττική	ΔΥΤΙΚΗΣ ΑΤΤΙΚΗΣ	ΕΦΑ Δυτικής Αττικής
434	Ι. Ναός Αγίου Δημητρίου, Μέγαρο, Αττική	ΔΥΤΙΚΗΣ ΑΤΤΙΚΗΣ	ΕΦΑ Δυτικής Αττικής
435	Ι. Ναός Αγίου Ζαχαρία, Ελευσίνα, Αττική	ΔΥΤΙΚΗΣ ΑΤΤΙΚΗΣ	ΕΦΑ Δυτικής Αττικής
436	Ι. Ναός Αγίου Ιωάννη Καστανέων, Μέγαρο, Αττική	ΔΥΤΙΚΗΣ ΑΤΤΙΚΗΣ	ΕΦΑ Δυτικής Αττικής
437	Ι. Ναός Αγίου Ιωάννη Προδρόμου, Ασπρόπυργος, Αττική	ΔΥΤΙΚΗΣ ΑΤΤΙΚΗΣ	ΕΦΑ Δυτικής Αττικής
438	Ι. Ναός Αγίου Κωνσταντίνου, Οινόη, Αττική	ΔΥΤΙΚΗΣ ΑΤΤΙΚΗΣ	ΕΦΑ Δυτικής Αττικής
439	Ι. Ναός Αγίου Νικολάου, Ελαιώνας Μεγάρων, Αττική	ΔΥΤΙΚΗΣ ΑΤΤΙΚΗΣ	ΕΦΑ Δυτικής Αττικής
440	Ι. Ναός Αγίου Πέτρου, Χασιά Φυλής, Αττική	ΔΥΤΙΚΗΣ ΑΤΤΙΚΗΣ	ΕΦΑ Δυτικής Αττικής
441	Ι. Ναός Ανάληψης Χριστού, Μαγούλα, Αττική	ΔΥΤΙΚΗΣ ΑΤΤΙΚΗΣ	ΕΦΑ Δυτικής Αττικής
442	Ι. Ναός Αποκεφάλισης Ιωάννη Προδρόμου, Ασπρόπυργος, Αττική	ΔΥΤΙΚΗΣ ΑΤΤΙΚΗΣ	ΕΦΑ Δυτικής Αττικής
443	Ι. Ναός Γέννησης Χριστού, Μέγαρο, Αττική	ΔΥΤΙΚΗΣ ΑΤΤΙΚΗΣ	ΕΦΑ Δυτικής Αττικής
444	Ι. Ναός Κοίμησης Θεοτόκου, Φυλή, Αττική	ΔΥΤΙΚΗΣ ΑΤΤΙΚΗΣ	ΕΦΑ Δυτικής Αττικής
445	Ι. Ναός Μεταμόρφωσης Σωτήρα, Βίλια, Αττική	ΔΥΤΙΚΗΣ ΑΤΤΙΚΗΣ	ΕΦΑ Δυτικής Αττικής
446	Ι. Ναός Μεταμόρφωσης Σωτήρα, Ελαιώνας Μεγάρων, Αττική	ΔΥΤΙΚΗΣ ΑΤΤΙΚΗΣ	ΕΦΑ Δυτικής Αττικής
447	Ι. Ναός Οσίου Λουκά, Ασπρόπυργος, Αττική	ΔΥΤΙΚΗΣ ΑΤΤΙΚΗΣ	ΕΦΑ Δυτικής Αττικής

448	Ι. Ναός Παναγίας, Ελευσίνα, Αττική	ΔΥΤΙΚΗΣ ΑΤΤΙΚΗΣ	ΕΦΑ Δυτικής Αττικής
449	Ι. Ναός Ταξιάρχη, Μεγάλο Βαθυχώρι, Αττική	ΔΥΤΙΚΗΣ ΑΤΤΙΚΗΣ	ΕΦΑ Δυτικής Αττικής
450	Ι. Ναός Υπαπαντής, Μέγαρα, Αττική	ΔΥΤΙΚΗΣ ΑΤΤΙΚΗΣ	ΕΦΑ Δυτικής Αττικής
451	Κέλυφος κτιρίων 10, 12 και 18 Ελαιουργικής Βιομηχανίας, οδός Κανελλοπούλου 41, Ελευσίνα, Αττική	ΔΥΤΙΚΗΣ ΑΤΤΙΚΗΣ	ΕΦΑ Δυτικής Αττικής
452	Πύργος Οινόης, Κοντίτα, Αττική	ΔΥΤΙΚΗΣ ΑΤΤΙΚΗΣ	ΕΦΑ Δυτικής Αττικής
453	Συγκρότημα κτήματος Κ.Β. Μορφοπούλου, Ελευσίνα, Αττική	ΔΥΤΙΚΗΣ ΑΤΤΙΚΗΣ	ΕΦΑ Δυτικής Αττικής
454	Τείχος, Αγία Τριάδα Μέγαρων, Αττική	ΔΥΤΙΚΗΣ ΑΤΤΙΚΗΣ	ΕΦΑ Δυτικής Αττικής
455	Τελεστήριο Ελευσίνας	ΔΥΤΙΚΗΣ ΑΤΤΙΚΗΣ	ΕΦΑ Δυτικής Αττικής
456	Σπήλαιο Πανός Πάρνηθας, Αττική	ΔΥΤΙΚΗΣ ΑΤΤΙΚΗΣ	Εφορεία Παλαιοανθρωπολογίας - Σπηλαιολογίας
457	Τμήμα Κτιρίου Ρολογιού, Πλ. Ασπροπύργου, Ασπρόπυργος, Αττική, ιδιοκτησίας Δήμου Ασπροπύργου	ΔΥΤΙΚΗΣ ΑΤΤΙΚΗΣ	ΥΝΜΤΕ Αττικής, Ανατολικής Στερεάς και Κυκλάδων
458	Καμινάδα βιομηχανικού συγκροτήματος ΙΡΙΣ, Ελευσίνα, Αττική, φερομένης ιδιοκτησίας Οργανισμού Εργατικής Κατοικίας	ΔΥΤΙΚΗΣ ΑΤΤΙΚΗΣ	ΥΝΜΤΕ Αττικής, Ανατολικής Στερεάς και Κυκλάδων
459	Κτιριακό συγκρότημα σιδηροδρομικού σταθμού, Ελευσίνα, Αττική	ΔΥΤΙΚΗΣ ΑΤΤΙΚΗΣ	ΥΝΜΤΕ Αττικής, Ανατολικής Στερεάς και Κυκλάδων
460	Κτίριο (α) βιομηχανικού συγκροτήματος ΙΡΙΣ, Ελευσίνα, Αττική, φερομένης ιδιοκτησίας Οργανισμού Εργατικής Κατοικίας	ΔΥΤΙΚΗΣ ΑΤΤΙΚΗΣ	ΥΝΜΤΕ Αττικής, Ανατολικής Στερεάς και Κυκλάδων
461	Κτίριο (β) βιομηχανικού συγκροτήματος ΙΡΙΣ, Ελευσίνα, Αττική, φερομένης ιδιοκτησίας Οργανισμού Εργατικής Κατοικίας	ΔΥΤΙΚΗΣ ΑΤΤΙΚΗΣ	ΥΝΜΤΕ Αττικής, Ανατολικής Στερεάς και Κυκλάδων
462	Κτίριο Ηλεκτρολογείου και μηχανολογικός εξοπλισμός βιομηχανικού συγκροτήματος εταιρείας SINTRA ABEE, οδός Κανελλοπούλου 1, Ελευσίνα, Αττική, φερομένης ιδιοκτησίας Ομίλου Νεοχημικής ΑΕ	ΔΥΤΙΚΗΣ ΑΤΤΙΚΗΣ	ΥΝΜΤΕ Αττικής, Ανατολικής Στερεάς και Κυκλάδων
463	Κτίριο Κυριακούλειου Κληροδοτήματος, Μέγαρα, Αττική	ΔΥΤΙΚΗΣ ΑΤΤΙΚΗΣ	ΥΝΜΤΕ Αττικής, Ανατολικής Στερεάς και Κυκλάδων
464	Κτίριο Οινοπνευματοποιείου και μηχανολογικός εξοπλισμός βιομηχανικού συγκροτήματος εταιρείας SINTRA ABEE, οδός Κανελλοπούλου 1, Ελευσίνα, Αττική, φερομένης ιδιοκτησίας Ομίλου Νεοχημικής ΑΕ	ΔΥΤΙΚΗΣ ΑΤΤΙΚΗΣ	ΥΝΜΤΕ Αττικής, Ανατολικής Στερεάς και Κυκλάδων
465	Κτίριο Σιδηροδρομικού Σταθμού, Ασπρόπυργος, Αττική	ΔΥΤΙΚΗΣ ΑΤΤΙΚΗΣ	ΥΝΜΤΕ Αττικής, Ανατολικής Στερεάς και Κυκλάδων
466	Κτίριο, οδός 28ης Οκτωβρίου 129, Μέγαρα, Αττική, φερομένης ιδιοκτησίας Δ. και Κ. Σωτηρίου	ΔΥΤΙΚΗΣ ΑΤΤΙΚΗΣ	ΥΝΜΤΕ Αττικής, Ανατολικής Στερεάς και Κυκλάδων
467	Κτίριο, οδός Γεωργίου Βασ. 74, Μέγαρα, Αττική, φερομένης ιδιοκτησίας Σχοινά	ΔΥΤΙΚΗΣ ΑΤΤΙΚΗΣ	ΥΝΜΤΕ Αττικής, Ανατολικής Στερεάς και Κυκλάδων

468	Κτίριο, οδός Σολωμού 4, Ερυθρές, Αττική, φερόμενης ιδιοκτησίας Αικ. Γκικόκα	ΔΥΤΙΚΗΣ ΑΤΤΙΚΗΣ	ΥΝΜΤΕ Αττικής, Ανατολικής Στερεάς και Κυκλάδων
469	Κτίριο, οδός Υψηλάντου 4, Μάνδρα, Αττική, φερομένης ιδιοκτησίας Μ. Στάθη	ΔΥΤΙΚΗΣ ΑΤΤΙΚΗΣ	ΥΝΜΤΕ Αττικής, Ανατολικής Στερεάς και Κυκλάδων
470	Κτίριο, οδός Χατζή Γ. 11, Μέγαρα, Αττική, φερομένης ιδιοκτησίας Σχοινά	ΔΥΤΙΚΗΣ ΑΤΤΙΚΗΣ	ΥΝΜΤΕ Αττικής, Ανατολικής Στερεάς και Κυκλάδων
471	Κτίριο, οδός Χρ. Μωραΐτη, Μέγαρα, Αττική, φερομένης ιδιοκτησίας Ευαγ. Χατζή	ΔΥΤΙΚΗΣ ΑΤΤΙΚΗΣ	ΥΝΜΤΕ Αττικής, Ανατολικής Στερεάς και Κυκλάδων
472	Κτίριο, συμβολή οδών Μπεναρδή Μ. και Μωραΐτου Χ., Μέγαρα, Αττική, φερομένης ιδιοκτησίας Ιωαν. Μαλέα	ΔΥΤΙΚΗΣ ΑΤΤΙΚΗΣ	ΥΝΜΤΕ Αττικής, Ανατολικής Στερεάς και Κυκλάδων
473	Κτίριο, συμβολή οδών Δ. Μιχοπούλου και Σ. Μιχοπούλου, Μέγαρα, Αττική, φερομένης ιδιοκτησίας Μ. Παπασιδέρη	ΔΥΤΙΚΗΣ ΑΤΤΙΚΗΣ	ΥΝΜΤΕ Αττικής, Ανατολικής Στερεάς και Κυκλάδων
474	Κτίριο, συμβολή οδών Κατσαρού Σμην. και Γεωργίου Μοιρ., Βίλλια, Αττική, φερομενης ιδιοκτησίας Ειρ. Πλούμπη	ΔΥΤΙΚΗΣ ΑΤΤΙΚΗΣ	ΥΝΜΤΕ Αττικής, Ανατολικής Στερεάς και Κυκλάδων
475	Κτίριο, συμβολή οδών Παγκάλου και Περικλέους, Ελευσίνα, Αττική, φερομένης ιδιοκτησίας Γ. και Θ. Παγκάλου	ΔΥΤΙΚΗΣ ΑΤΤΙΚΗΣ	ΥΝΜΤΕ Αττικής, Ανατολικής Στερεάς και Κυκλάδων
476	Χαμηλότερη Καμινάδα βιομηχανικού συγκροτήματος εταιρείας SINTRA ABEE, οδός Κανελλοπούλου 1, Ελευσίνα, Αττική, φερομένης ιδιοκτησίας Ομίλου Νεοχημικής ΑΕ	ΔΥΤΙΚΗΣ ΑΤΤΙΚΗΣ	ΥΝΜΤΕ Αττικής, Ανατολικής Στερεάς και Κυκλάδων
477	Ψηλότερη Καμινάδα βιομηχανικού συγκροτήματος εταιρείας SINTRA ABEE, οδός Κανελλοπούλου 1, Ελευσίνα, Αττική, φερομένης ιδιοκτησίας Ομίλου Νεοχημικής ΑΕ	ΔΥΤΙΚΗΣ ΑΤΤΙΚΗΣ	ΥΝΜΤΕ Αττικής, Ανατολικής Στερεάς και Κυκλάδων
478	Ι. Ναός Προφήτη Ηλία, Χαϊδάρι, Αττική	ΔΥΤΙΚΟΥ ΤΟΜΕΑ ΑΘΗΝΩΝ	
479	Ι. Μονή Δαφνίου, Δαφνί, Αττική	ΔΥΤΙΚΟΥ ΤΟΜΕΑ ΑΘΗΝΩΝ	ΕΦΑ Δυτικής Αττικής
480	Ι. Ναός Αγίας Βαρβάρας, Αγία Βαρβάρα, Αττική	ΔΥΤΙΚΟΥ ΤΟΜΕΑ ΑΘΗΝΩΝ	ΕΦΑ Δυτικής Αττικής
481	Ι. Ναός Αγίας Τριάδας, Παλαιό Περιστέρι, Αττική	ΔΥΤΙΚΟΥ ΤΟΜΕΑ ΑΘΗΝΩΝ	ΕΦΑ Δυτικής Αττικής
482	Ι. Ναός Αγίου Γεωργίου, Περιστέρι, Αττική	ΔΥΤΙΚΟΥ ΤΟΜΕΑ ΑΘΗΝΩΝ	ΕΦΑ Δυτικής Αττικής
483	Ι. Ναός Αγίου Δημητρίου Καβαλλάρη, Ελαιώνας Αιγάλεω, Αττική	ΔΥΤΙΚΟΥ ΤΟΜΕΑ ΑΘΗΝΩΝ	ΕΦΑ Δυτικής Αττικής
484	Ι. Ναός Αγίου Ιωάννη Προδρόμου, συμβολή οδών Κωνσταντινουπόλεως και Σολωμού, Περιστέρι, Αττική	ΔΥΤΙΚΟΥ ΤΟΜΕΑ ΑΘΗΝΩΝ	ΕΦΑ Δυτικής Αττικής
485	Ι. Ναός Αγίου Ιωάννη, Ελαιώνας (κτήμα Μερκάτη) Αιγάλεω, Αττική	ΔΥΤΙΚΟΥ ΤΟΜΕΑ ΑΘΗΝΩΝ	ΕΦΑ Δυτικής Αττικής
486	Ι. Ναός Αγίου Νικολάου, Τλιο, Αττική	ΔΥΤΙΚΟΥ ΤΟΜΕΑ ΑΘΗΝΩΝ	ΕΦΑ Δυτικής Αττικής
487	Ι. Ναός Αγίου Παντελεήμονα, Τρεις Γέφυρες Αγίων Αναργύρων, Αττική	ΔΥΤΙΚΟΥ ΤΟΜΕΑ ΑΘΗΝΩΝ	ΕΦΑ Δυτικής Αττικής
488	Ι. Ναός Αγίων Αναργύρων, Δρομοκαΐτειο Ψυχιατρικό Νοσοκομείο, Ιερά Οδός 343, Χαϊδάρι, Αττική	ΔΥΤΙΚΟΥ ΤΟΜΕΑ ΑΘΗΝΩΝ	ΕΦΑ Δυτικής Αττικής

489	Ι. Ναός Παναγίας Κουλουρδούς, οδός Αγ. Νικολάου, Μυκονιάτικα Αγίων Αναργύρων, Αττική	ΔΥΤΙΚΟΥ ΤΟΜΕΑ ΑΘΗΝΩΝ	ΕΦΑ Δυτικής Αττικής
490	Σπήλαιο Πανός, Δαφνί, Αττική	ΔΥΤΙΚΟΥ ΤΟΜΕΑ ΑΘΗΝΩΝ	Εφορεία Παλαιοανθρωπολογίας - Σπηλαιολογίας
491	Ασβεστοκάμινο, Θέατρο Πέτρας Πετρούπολεως, Αττική	ΔΥΤΙΚΟΥ ΤΟΜΕΑ ΑΘΗΝΩΝ	ΥΝΜΤΕ Αττικής, Ανατολικής Στερεάς και Κυκλάδων
492	Εγκαταστάσεις ΕΡΤ, Ίλιον, Αθήνα, ιδιοκτησίας ΕΡΤ	ΔΥΤΙΚΟΥ ΤΟΜΕΑ ΑΘΗΝΩΝ	ΥΝΜΤΕ Αττικής, Ανατολικής Στερεάς και Κυκλάδων
493	Καμινάδα Εργοστασίου 'Ελληνική Βιομηχανία Μολυβίων ΑΕ', συμβολή οδών Νάξου και Ιεράς Οδού 154, Ελαιώνας Αιγάλεω, Αττική, ιδιοκτησίας Δήμου Αιγάλεω	ΔΥΤΙΚΟΥ ΤΟΜΕΑ ΑΘΗΝΩΝ	ΥΝΜΤΕ Αττικής, Ανατολικής Στερεάς και Κυκλάδων
494	Κτιριακό συγκρότημα Πύργου Βασιλίσσης, Ίλιον, Αττική, φερομένης ιδιοκτησίας Ιωαν. Σερπιέρη	ΔΥΤΙΚΟΥ ΤΟΜΕΑ ΑΘΗΝΩΝ	ΥΝΜΤΕ Αττικής, Ανατολικής Στερεάς και Κυκλάδων
495	Μπλοκ 15, Στρατόπεδο Χαϊδαρίου, Χαϊδάρη, Αττική	ΔΥΤΙΚΟΥ ΤΟΜΕΑ ΑΘΗΝΩΝ	ΥΝΜΤΕ Αττικής, Ανατολικής Στερεάς και Κυκλάδων
496	Ξενώνας και πρόσκτισμα, "Παλατάκι" Χαϊδαρίου, Αττική, φερομένης ιδιοκτησίας Δήμου Χαϊδαρίου	ΔΥΤΙΚΟΥ ΤΟΜΕΑ ΑΘΗΝΩΝ	ΥΝΜΤΕ Αττικής, Ανατολικής Στερεάς και Κυκλάδων
497	Πύλη, 'Παλατάκι' Χαϊδαρίου, Αττική	ΔΥΤΙΚΟΥ ΤΟΜΕΑ ΑΘΗΝΩΝ	ΥΝΜΤΕ Αττικής, Ανατολικής Στερεάς και Κυκλάδων
498	Πύργος 'Παλατάκι', Χαϊδάρη, Αττική	ΔΥΤΙΚΟΥ ΤΟΜΕΑ ΑΘΗΝΩΝ	ΥΝΜΤΕ Αττικής, Ανατολικής Στερεάς και Κυκλάδων
499	Ι. Ν. Αγ. Ισιδώρων, Λυκαβηττός	ΚΕΝΤΡΙΚΟΥ ΤΟΜΕΑ ΑΘΗΝΩΝ	
500	Ι. Ναός Αγίου Γεωργίου Κουταλά, Ύμηττός, Αττική	ΚΕΝΤΡΙΚΟΥ ΤΟΜΕΑ ΑΘΗΝΩΝ	
501	Ι. Ναός Αγίου Ιωάννη Προδρόμου, Καισαριανή, Αττική	ΚΕΝΤΡΙΚΟΥ ΤΟΜΕΑ ΑΘΗΝΩΝ	
502	Ι. Ναός Αγίου Μάρκου, Κοιμητήριο των Πατέρων, Καισαριανή, Αττική	ΚΕΝΤΡΙΚΟΥ ΤΟΜΕΑ ΑΘΗΝΩΝ	
503	Ι. Ναός Αγίων Στυλιανού και Ιωάννη, Ύμηττός, Αττική	ΚΕΝΤΡΙΚΟΥ ΤΟΜΕΑ ΑΘΗΝΩΝ	
504	Κέλφος και φέροντα οριζόντια και κατακόρυφα στοιχεία κτιρίου, οδός Πραξιτέλους 13, Αθήνα, ιδιοκτησίας Δήμου Πόρου	ΚΕΝΤΡΙΚΟΥ ΤΟΜΕΑ ΑΘΗΝΩΝ	
505	Κέλφος κτιρίου, οδός Ήβης 3 - 5, Ψυρρή, Αθήνα	ΚΕΝΤΡΙΚΟΥ ΤΟΜΕΑ ΑΘΗΝΩΝ	
506	Κέλφος Κτιρίου, οδός Κυδαθηναίων 27, Πλάκα, Αττική	ΚΕΝΤΡΙΚΟΥ ΤΟΜΕΑ ΑΘΗΝΩΝ	
507	Κέλφος κτιρίου, συμβολή οδών Λομβάρδου 9 και Μουστοξύδη 11, Πεδίον του Άρεως, Αττική, φερομένης ιδιοκτησίας Αγν. Βαλαλά και λοιπών αγνώστων	ΚΕΝΤΡΙΚΟΥ ΤΟΜΕΑ ΑΘΗΝΩΝ	
508	Κεντρικό κτίριο Εργοστασίου Επιπλοποιίας Σέκερη - Γεωργιάδη, συμβολή οδών Αγ. Πολυκάρπου, Αμφιπόλεως 16 και Βουτσαρά, Βοτανικός, Αττική, φερομένης ιδιοκτησίας Ανωύμου Τεχνικής,	ΚΕΝΤΡΙΚΟΥ ΤΟΜΕΑ ΑΘΗΝΩΝ	

	Τουριστικής και Ναυτιλιακής Εταιρείας ΕΡΚΑΤ		
509	Κινηματογράφος ΑΣΤΥ, οδός Κοραή 4, Αθήνα, Αττική, ιδιοκτησίας Εθνικής Ασφαλιστικής	KENTPIKOY TOMEA AΘHNΩN	
510	Κτιριακό Συγκρότημα Αρσακείου, συμβολή οδών Πανεπιστημίου, Πεσματζόγλου, Σταδίου και Αρσάκη, Αθήνα	KENTPIKOY TOMEA AΘHNΩN	
511	Κτιριακό συγκρότημα κατοικιών, οδός Κυναγιέρου 3, Μεταξουργείο Αθηνών, Αττική	KENTPIKOY TOMEA AΘHNΩN	
512	Κτίριο 77ου Δημοτικού Σχολείου, συμβολή οδών Υπερίωνος και Δημοφώντος, Άνω Πετράλωνα, Αθήνα, ιδιοκτησίας Δημοσίου	KENTPIKOY TOMEA AΘHNΩN	
513	Κτίριο Γερμανικής Αρχαιολογικής Σχολής, συμβολή οδών Φειδίου 1 και Χαρ. Τρικούπη 3, Αθήνα	KENTPIKOY TOMEA AΘHNΩN	
514	Κτίριο Διοικητηρίου, Άλσος Ελληνικού Στρατού, Γουδί, Αττική	KENTPIKOY TOMEA AΘHNΩN	
515	Κτίριο Εθνικής Τραπέζης Ελλάδας, συμβολή οδών Αιόλου και Σταύρου Γ., Αθήνα, Αττική	KENTPIKOY TOMEA AΘHNΩN	
516	Κτίριο Εργαστηρίων, οδός Ακαδημίας 48 - 46, Αθήνα, Αττική, ιδιοκτησία Εθνικού και Καποδιστριακού Πανεπιστημίου Αθηνών	KENTPIKOY TOMEA AΘHNΩN	
517	Κτίριο Μουσείου Αντιδικτατορικής και Εθνικής Αντίστασης, Πάρκο Ελευθερίας, Αθήνα, Αττική	KENTPIKOY TOMEA AΘHNΩN	
518	Κτίριο μουσείου Γενικού Ενδιαφέροντος στο πάρκο Ελευθερίας, Αθήνα	KENTPIKOY TOMEA AΘHNΩN	
519	Κτίριο Μουσείου Ελευθερίου Βενιζέλου, Πάρκο Ελευθερίας, Αθήνα, Αττική	KENTPIKOY TOMEA AΘHNΩN	
520	Κτίριο Νομικής Σχολής, οδός Σίνα, Αθήνα, Αττική, ιδιοκτησία Εθνικού και Καποδιστριακού Πανεπιστημίου Αθηνών	KENTPIKOY TOMEA AΘHNΩN	
521	Κτίριο Παλαιού ΧΗΜΕΙΟΥ, συμβολή οδών Σόλωνος 104, Χαριλάου Τρικούπη 30 και Μαυρομιχάλη 17, Αθήνα, ιδιοκτησίας Πανεπιστημίου Αθηνών	KENTPIKOY TOMEA AΘHNΩN	
522	Κτίριο Πνευματικού Κέντρου Δήμου Αθηναίων 'Κέντρο Τεχνών', Πάρκο Ελευθερίας, Αθήνα, Αττική	KENTPIKOY TOMEA AΘHNΩN	
523	Κτίριο στην οδό Αθηνάς 13, Αθήνα, Αττική, φερόμενη ιδιοκτησία Αρ. Παπανικολάου - Κρίστενσεν και Θ. Παπανικολάου	KENTPIKOY TOMEA AΘHNΩN	
524	Κτίριο στην οδό Γ' Σεπτεμβρίου 6 και Σατωβριάνδου 12	KENTPIKOY TOMEA AΘHNΩN	
525	Κτίριο στην οδό Σωκράτους 29. Αποχαρκτηρισμός.	KENTPIKOY TOMEA AΘHNΩN	
526	Κτίριο στις οδούς Δώρου 1 και Πλατείας Ομοιοίας 7	KENTPIKOY TOMEA AΘHNΩN	

527	Κτίριο στις οδούς Δώρου 3 και Σατωβριάνδου 5	KENTΡΙΚΟΥ ΤΟΜΕΑ ΑΘΗΝΩΝ	
528	Κτίριο στις οδούς Ελευθερίου Βενιζέλου 8 και Βουκουρεστίου 11	KENTΡΙΚΟΥ ΤΟΜΕΑ ΑΘΗΝΩΝ	
529	Κτίριο Τράπεζας της Ελλάδος, συμβολή οδών Πανεπιστημίου 21, Εδουάρδου 19, Σταδίου και Ομήρου, Αθήνα, ιδιοκτησίας Τράπεζας της Ελλάδος	KENTΡΙΚΟΥ ΤΟΜΕΑ ΑΘΗΝΩΝ	
530	Κτίριο Ωδείου Αθηνών, συμβολή οδού Πειραιώς 35 και Πλ. Ωδείου, Αθήνα, ιδιοκτησίας Δημοσίου	KENTΡΙΚΟΥ ΤΟΜΕΑ ΑΘΗΝΩΝ	
531	Κτίριο, οδός Αγίας Λαύρας 19, Κυπριάδου, Αττική, φερομένης ιδιοκτησίας Θ. Τασμαλίδη	KENTΡΙΚΟΥ ΤΟΜΕΑ ΑΘΗΝΩΝ	
532	Κτίριο, οδός Αγίου Παύλου 5, Αθήνα, Αττική, φερομένης ιδιοκτησίας Γ. Σύρου	KENTΡΙΚΟΥ ΤΟΜΕΑ ΑΘΗΝΩΝ	
533	Κτίριο, οδός Αγίων Αναργύρων 8, Πλ. Αγίων Αναργύρων, Αττική, ιδιοκτησίας Ιδρύματος Δ. Γούρη	KENTΡΙΚΟΥ ΤΟΜΕΑ ΑΘΗΝΩΝ	
534	Κτίριο, οδός Αγίων Ασωμάτων 45, Θησείο, Αττική, ιδιοκτησία ΥΠΠΟ	KENTΡΙΚΟΥ ΤΟΜΕΑ ΑΘΗΝΩΝ	
535	Κτίριο, οδός Αθηνάς 60, Αθήνα, Αττική, φερομένης ιδιοκτησίας Ν. Σπέντσα	KENTΡΙΚΟΥ ΤΟΜΕΑ ΑΘΗΝΩΝ	
536	Κτίριο, οδός Αθηνάς 62, Αθήνα, Αττική	KENTΡΙΚΟΥ ΤΟΜΕΑ ΑΘΗΝΩΝ	
537	Κτίριο, οδός Αιόλου 27, Αθήνα, Αττική, φερομένης ιδιοκτησίας Δεκάξειου Γηροκομείου Τρίπολης 'Ο Άγιος Νικόλαος'	KENTΡΙΚΟΥ ΤΟΜΕΑ ΑΘΗΝΩΝ	
538	Κτίριο, οδός Ακαδημίας 23, Αθήνα, ιδιοκτησίας Αγροτικής Τράπεζας	KENTΡΙΚΟΥ ΤΟΜΕΑ ΑΘΗΝΩΝ	
539	Κτίριο, οδός Ακάμαντος 8, Θησείο, Αττική, φερομένης ιδιοκτησίας Κ. Πέππα - Δελμούζου	KENTΡΙΚΟΥ ΤΟΜΕΑ ΑΘΗΝΩΝ	
540	Κτίριο, οδός Ακομινάτου 31, Πλ. Βάθης, Αττική	KENTΡΙΚΟΥ ΤΟΜΕΑ ΑΘΗΝΩΝ	
541	Κτίριο, οδός Ακομινάτου 33, Πλ. Βάθης, Αττική, φερόμενη ιδιοκτησία Σ. Ράβδου, Σ. Αντωνέλου και Δ. Αναλυτή	KENTΡΙΚΟΥ ΤΟΜΕΑ ΑΘΗΝΩΝ	
542	Κτίριο, οδός Αντιοχείας 38, Πατήσια, Αττική	KENTΡΙΚΟΥ ΤΟΜΕΑ ΑΘΗΝΩΝ	
543	Κτίριο, οδός Βαλτετσίου 47, Αθήνα, Αττική	KENTΡΙΚΟΥ ΤΟΜΕΑ ΑΘΗΝΩΝ	
544	Κτίριο, οδός Βούλγαρη 5, Αθήνα, Αττική, φερομένης ιδιοκτησίας Ι. Σουκαρά	KENTΡΙΚΟΥ ΤΟΜΕΑ ΑΘΗΝΩΝ	
545	Κτίριο, οδός Δεληγιώργη 16, Αθήνα, ιδιοκτησίας Συμβολαιογραφικού Συλλόγου Εφετείων Αθηνών, Αιγαίου και Δωδεκανήσου	KENTΡΙΚΟΥ ΤΟΜΕΑ ΑΘΗΝΩΝ	
546	Κτίριο, οδός Δεληγιώργη 18, Αθήνα, ιδιοκτησίας Συμβολαιογραφικού Συλλόγου Εφετείων Αθηνών, Αιγαίου και Δωδεκανήσου	KENTΡΙΚΟΥ ΤΟΜΕΑ ΑΘΗΝΩΝ	
547	Κτίριο, οδός Ιουλιανού 26, Αθήνα	KENTΡΙΚΟΥ ΤΟΜΕΑ ΑΘΗΝΩΝ	

548	Κτίριο, οδός Κολοκοτρώνη 3, Αθήνα, ιδιοκτησίας Μετοχικού Ταμείου Στρατού	KENTRIKOY TOMEA AΘHNΩN	
549	Κτίριο, οδός Κολοκυνθούς 59, Μεταξουργείο, Αττική, ιδιοκτησίας Δήμου Αθηναίων	KENTRIKOY TOMEA AΘHNΩN	
550	Κτίριο, οδός Μεθώνης 64, Εξάρχεια, Αττική, φερομένης ιδιοκτησίας Χρ. Μωραΐτη	KENTRIKOY TOMEA AΘHNΩN	
551	Κτίριο, οδός Μεθώνης 66, Εξάρχεια, Αττική, φερομένης ιδιοκτησίας ΟΣΚ	KENTRIKOY TOMEA AΘHNΩN	
552	Κτίριο, οδός Μητροπόλεως 29, Αθήνα, Αττική, φερομένης ιδιοκτησίας Α.Ε. Η ΕΛΛΗΝΙΚΗ Κτηματικών και Εμπορικών Επιχειρήσεων	KENTRIKOY TOMEA AΘHNΩN	
553	Κτίριο, οδός Μητροπόλεως 32, Αθήνα, Αττική, ιδιοκτησίας Κ. Ζηρώ - Αθανασίου	KENTRIKOY TOMEA AΘHNΩN	
554	Κτίριο, οδός Μιλτιάδου 18, Αθήνα, Αττική, φερομένης ιδιοκτησίας Μ. Συμεωνίδου	KENTRIKOY TOMEA AΘHNΩN	
555	Κτίριο, οδός Νικαίας 3, Πλ. Βικτωρίας, Αττική	KENTRIKOY TOMEA AΘHNΩN	
556	Κτίριο, οδός Οικονόμου 4, Αθήνα, φερομένης ιδιοκτησίας Ε. Αντωνίου	KENTRIKOY TOMEA AΘHNΩN	
557	Κτίριο, οδός Οικονόμου 6, Αθήνα, φερομένης ιδιοκτησίας Ε. Αντωνίου	KENTRIKOY TOMEA AΘHNΩN	
558	Κτίριο, οδός Πανός 16, Πλάκα, ιδιοκτησίας ΥΠΠΟ	KENTRIKOY TOMEA AΘHNΩN	
559	Κτίριο, οδός Πειραιώς 33, Αθήνα, ιδιοκτησίας Πανεπιστημίου Αθηνών	KENTRIKOY TOMEA AΘHNΩN	
560	Κτίριο, οδός Πειραιώς 87, Αθήνα, ιδιοκτησίας ΥΠΠΟ	KENTRIKOY TOMEA AΘHNΩN	
561	Κτίριο, οδός Σκουφά 1, Πλ. Κολωνακίου, Αττική	KENTRIKOY TOMEA AΘHNΩN	
562	Κτίριο, οδός Σόλωνος 8, Αθήνα, φερομένης ιδιοκτησίας Καποδιστριακού Πανεπιστημίου Αθηνών και Γ. Χατζηθεοδώρου	KENTRIKOY TOMEA AΘHNΩN	
563	Κτίριο, οδός Σπάρτης 18, Πλ. Αμερικής, Αττική, φερομένης ιδιοκτησίας Χρ. Ανδρικοπούλου	KENTRIKOY TOMEA AΘHNΩN	
564	Κτίριο, οδός Σωζοπόλεως 22, Άγιος Παντελεήμονας, Αττική, φερομένης ιδιοκτησίας Μαυρουδή	KENTRIKOY TOMEA AΘHNΩN	
565	Κτίριο, οδός Τάκη 6, Ψυρρή, Αττική	KENTRIKOY TOMEA AΘHNΩN	
566	Κτίριο, οδός Τενέδου 31, Κυψέλη, Αττική	KENTRIKOY TOMEA AΘHNΩN	
567	Κτίριο, οδός Φιλελλήνων 5, Πλ. Συντάγματος, Αθήνα, φερομένης ιδιοκτησίας Ιδρύματος Αρρένων Γ. και Αικ. Χατζηκώνστα	KENTRIKOY TOMEA AΘHNΩN	
568	Κτίριο, οδός Ψαρομηλίγγου 24, Κεραμεικός, Αττική, ιδιοκτησίας ΥΠΠΟ	KENTRIKOY TOMEA AΘHNΩN	
569	Κτίριο, οδός Ψαρρών 54, πλ. Βάθης, Αττική, ιδιοκτησίας Ομοσπονδίας Κερκυραϊκών Συλλόγων Αττικής	KENTRIKOY TOMEA AΘHNΩN	
570	Κτίριο, συμβολή οδού Αγίου Κωνσταντίνου 27 και Πλ. Αγίου	KENTRIKOY TOMEA AΘHNΩN	

	Κωνσταντίνου 1, Πλ. Αγίου Κωνσταντίνου, Αττική		
571	Κτίριο, συμβολή οδών Αγίας Ελεούσης 4 και Κακουργιοδικείου 5, Αθήνα, ιδιοκτησίας ΟΔΔΕΠ	KENTRIKOY TOMEA AΘHNΩN	
572	Κτίριο, συμβολή οδών Αγίας Θέκλας 18 και Καραϊσκάκη 24, Ψυρρή, Αττική, φερομένης ιδιοκτησίας Ν. Χίνη	KENTRIKOY TOMEA AΘHNΩN	
573	Κτίριο, συμβολή οδών Αθηναΐδος 6 και Καλαμιώτου 8, Αθήνα, φερομένης ιδιοκτησίας Π. Χωρέμη, Ρ. Καλομοίρη και Θ. Φραγκοπούλου	KENTRIKOY TOMEA AΘHNΩN	
574	Κτίριο, συμβολή οδών Αθηνάς 56 και Λυκούργου 12, Αθήνα, Αττική	KENTRIKOY TOMEA AΘHNΩN	
575	Κτίριο, συμβολή οδών Αποστόλου Παύλου 35 και Ηρακλειδών, Θησείο, Αττική, φερομένης ιδιοκτησίας Δ. και Π. Λόντου	KENTRIKOY TOMEA AΘHNΩN	
576	Κτίριο, συμβολή οδών Βουλής 1 και Κολοκοτρώνη 5, Αθήνα, ιδιοκτησίας Μετοχικού Ταμείου Στρατού	KENTRIKOY TOMEA AΘHNΩN	
577	Κτίριο, συμβολή οδών Ελ. Βενιζέλου 14 και Αμερικής 6, Αθήνα, Αττική	KENTRIKOY TOMEA AΘHNΩN	
578	Κτίριο, συμβολή οδών Ελευθερίου Βενιζέλου 37 και Κοραή 7, Αθήνα, Αττική	KENTRIKOY TOMEA AΘHNΩN	
579	Κτίριο, συμβολή οδών Ερμού 11, Βουλής 20, Πετράκη 2 και Σκόπια, Αθήνα, ιδιοκτησίας ΤΠΔΥ	KENTRIKOY TOMEA AΘHNΩN	
580	Κτίριο, συμβολή οδών Ερμού 136, Ευβούλου και Μελιδώνη 11, Αθήνα, Αττική	KENTRIKOY TOMEA AΘHNΩN	
581	Κτίριο, συμβολή οδών Ερμού 92 και Πιπτακή 1, Αθήνα, φερομένης ιδιοκτησίας Χρ. Δεληγιάννη και Θεοδ. Βασιλάκη	KENTRIKOY TOMEA AΘHNΩN	
582	Κτίριο, συμβολή οδών Κατακουζηνού 2 και Θεμιστοκλέους 17, Αθήνα, ιδιοκτησίας Φιλολογικού Συλλόγου 'ΠΑΡΝΑΣΣΟΣ'	KENTRIKOY TOMEA AΘHNΩN	
583	Κτίριο, συμβολή οδών Μάρνης 13 και Γ Σεπτεμβρίου, Αθήνα, Αττική, ιδιοκτησίας Εμπορικής Τράπεζας της Ελλάδος	KENTRIKOY TOMEA AΘHNΩN	
584	Κτίριο, συμβολή οδών Μαυρομιχάλη 156 και Λασκάρεως 25, Αθήνα, Αττική, φερομένης ιδιοκτησίας Κ. Κωστοπούλου	KENTRIKOY TOMEA AΘHNΩN	
585	Κτίριο, συμβολή οδών Μεθώνης 68 και Ζωσιμάδων 8, Εξάρχεια, Αττική, φερομένης ιδιοκτησίας Ευφρ. Κιλίμη	KENTRIKOY TOMEA AΘHNΩN	
586	Κτίριο, συμβολή οδών Μητροπόλεως 30 και Πεντέλης, Αθήνα, Αττική, ιδιοκτησίας Σ. Σκαρπαλέζου, Δ. Σκαρπαλέζου, Ε. Σκαρπαλέζου, και Δ. Σκαρπαλέζου	KENTRIKOY TOMEA AΘHNΩN	
587	Κτίριο, συμβολή οδών Μητροπόλεως 72 και Χριστοπούλου 4, Αθήνα, Αττική, φερομένης ιδιοκτησίας Χυτήρογλου Α.Ε.	KENTRIKOY TOMEA AΘHNΩN	

588	Κτίριο, συμβολή οδών Μιμνέρμου 1 και Μελεάγρου 7, Αθήνα, Αττική	KENTΡΙΚΟΥ ΤΟΜΕΑ ΑΘΗΝΩΝ	
589	Κτίριο, συμβολή οδών Μνησικλέους 9 και Διογένους, Πλάκα, Αττική, φερομένης ιδιοκτησίας Εταιρείας Τουριστική, Οικιστική, Γεωργική και Εμπορική ΑΕ	KENTΡΙΚΟΥ ΤΟΜΕΑ ΑΘΗΝΩΝ	
590	Κτίριο, συμβολή οδών Πανεπιστημίου 41 και Στοά Νικολούδη, Αθήνα	KENTΡΙΚΟΥ ΤΟΜΕΑ ΑΘΗΝΩΝ	
591	Κτίριο, συμβολή οδών Πανεπιστημίου 7 και Βουκουρεστίου, Αθήνα	KENTΡΙΚΟΥ ΤΟΜΕΑ ΑΘΗΝΩΝ	
592	Κτίριο, συμβολή οδών Πατησίων 64 και Χεύδεν 6, Αθήνα, φερομένης ιδιοκτησίας Σ. Αντωνιάδη	KENTΡΙΚΟΥ ΤΟΜΕΑ ΑΘΗΝΩΝ	
593	Κτίριο, συμβολή οδών Πειραιώς 83 και Σαλαμίνας 9, Κεραμεικός, Αττική, ιδιοκτησίας Δημοσίου	KENTΡΙΚΟΥ ΤΟΜΕΑ ΑΘΗΝΩΝ	
594	Κτίριο, συμβολή οδών Πύρωνος 20 και Προαιρεσίου 5, Παγκράτι, Αττική, φερομένης ιδιοκτησίας Σ. Ζιούβα και Ν. Δημητριάδη	KENTΡΙΚΟΥ ΤΟΜΕΑ ΑΘΗΝΩΝ	
595	Κτίριο, συμβολή οδών Στασινού 1 και Πausανία, Παγκράτι, Αττική, ιδιοκτησίας Φιλολογικού Συλλόγου Παρνασσός	KENTΡΙΚΟΥ ΤΟΜΕΑ ΑΘΗΝΩΝ	
596	Κτίριο, συμβολή οδών Τοσίτσα 3 και Ζαΐμη 15, Εξάρχεια, Αττική, φερομένης ιδιοκτησίας Ιδρύματος Ιωαν. Σπυρόπουλου και Ζ. Μαργαρίτη-Σπυροπούλου	KENTΡΙΚΟΥ ΤΟΜΕΑ ΑΘΗΝΩΝ	
597	Κτίριο, συμβολή οδών Φυλής 52 και Φερρών 30, Αθήνα, φερομένης ιδιοκτησίας Γ. Κωνσταντινίδου - Λάσκου	KENTΡΙΚΟΥ ΤΟΜΕΑ ΑΘΗΝΩΝ	
598	Λεωφ. Βασ. Σοφίας, Αθήνα, Αττική	KENTΡΙΚΟΥ ΤΟΜΕΑ ΑΘΗΝΩΝ	
599	Μέγαρο Σταθάτου, συμβολή οδών Βασ. Σοφίας 31 και Ηροδότου 1, Αθήνα, φερομένης ιδιοκτησίας Ελ. Μάτσα, Δημητρίου και Αθηνάς Σαλαφέρα	KENTΡΙΚΟΥ ΤΟΜΕΑ ΑΘΗΝΩΝ	
600	Μουσείο Μπενάκη, συμβολή λεωφόρου Βασ. Σοφίας 17 και οδού Κουμπάρη 1, Αθήνα	KENTΡΙΚΟΥ ΤΟΜΕΑ ΑΘΗΝΩΝ	
601	Ξενοδοχείο 'Μέγας Αλέξανδρος', συμβολή οδού Αθηνάς και Πλ. Ομονοίας 19, Αθήνα	KENTΡΙΚΟΥ ΤΟΜΕΑ ΑΘΗΝΩΝ	
602	Οικία, οδός Θεοτόκη Νικ. 11, Μετς, Αττική, φερομένης ιδιοκτησίας Ι. Ζερβού.	KENTΡΙΚΟΥ ΤΟΜΕΑ ΑΘΗΝΩΝ	
603	Οικία, οδός Κυναγιέρου 4, Μεταξουργείο Αθηνών, Αττική	KENTΡΙΚΟΥ ΤΟΜΕΑ ΑΘΗΝΩΝ	
604	Οικία, οδός Κυναγιέρου 5, Μεταξουργείο Αθηνών, Αττική	KENTΡΙΚΟΥ ΤΟΜΕΑ ΑΘΗΝΩΝ	
605	Οικία, συμβολή οδών Κυναγιέρου 1 και Λεωνίδου, Μεταξουργείο Αθηνών, Αττική	KENTΡΙΚΟΥ ΤΟΜΕΑ ΑΘΗΝΩΝ	
606	Οικία, συμβολή οδών Κυναγιέρου 2 και Λεωνίδου 56, Μεταξουργείο Αθηνών, Αττική	KENTΡΙΚΟΥ ΤΟΜΕΑ ΑΘΗΝΩΝ	

607	Οικία, συμβολή οδών Κυναγιέριου 6Α και Γερμανικού, Μεταξουργείο Αθηνών, Αττική	KENTΡΙΚΟΥ ΤΟΜΕΑ ΑΘΗΝΩΝ	
608	Οικία, συμβολή οδών Κυναγιέριου 7 και Γερμανικού 13, Μεταξουργείο Αθηνών, Αττική	KENTΡΙΚΟΥ ΤΟΜΕΑ ΑΘΗΝΩΝ	
609	Οικία, συμβολή οδών Μουσούρη Μ. 13 και Θεοτόκη Ν. 16, Αθήνα, Αττική, φερομένης ιδιοκτησίας Χ. Φαράκου	KENTΡΙΚΟΥ ΤΟΜΕΑ ΑΘΗΝΩΝ	
610	Οφθαλμιατρείο, Αθήνα, Αττική	KENTΡΙΚΟΥ ΤΟΜΕΑ ΑΘΗΝΩΝ	
611	Ώψεις κτιρίου, συμβολή οδών Αιόλου 32 και Ερμού 62, Αθήνα, ιδιοκτησία ΕΜΠ	KENTΡΙΚΟΥ ΤΟΜΕΑ ΑΘΗΝΩΝ	
612	Ώψεις Κτιρίου, συμβολή οδών Πανεπιστημίου 6, Βουκουρεστίου 12, Κριεζώτου 1, Αθήνα, Αττική, ιδιοκτησίας Εμπειρικού Ιδρύματος.	KENTΡΙΚΟΥ ΤΟΜΕΑ ΑΘΗΝΩΝ	
613	Ώψη Κτιρίου, οδός Αδριανού 61-63, Αθήνα, Αττική, φερομένης ιδιοκτησίας Χρ. Σπυργίτου	KENTΡΙΚΟΥ ΤΟΜΕΑ ΑΘΗΝΩΝ	
614	Ώψη Κτιρίου, οδός Μνησικλέους 12, Πλάκα, ιδιοκτησίας Μαργαρίτας Αθαν. Κοκκίνου	KENTΡΙΚΟΥ ΤΟΜΕΑ ΑΘΗΝΩΝ	
615	Πρόσοψη κτιρίου, οδός Ουρανού Ν. 30, Αθήνα, φερομένης ιδιοκτησίας Κ. και Δ. Τζώτζη	KENTΡΙΚΟΥ ΤΟΜΕΑ ΑΘΗΝΩΝ	
616	Πρόσοψη Κτιρίου, συμβολή οδών Μητροπόλεως 48 και Φωκίωνος, Αθήνα, Αττική, ιδιοκτησίας Ταμείου Εθνικού Στόλου	KENTΡΙΚΟΥ ΤΟΜΕΑ ΑΘΗΝΩΝ	
617	Πύργος Κούλα, Καισαριανή, Αττική	KENTΡΙΚΟΥ ΤΟΜΕΑ ΑΘΗΝΩΝ	
618	Σαρόγλειο Μέγαρο, συμβολή οδού Ρηγίλλης 1 και Πλ. Π. Μελά, Αθήνα, ιδιοκτησίας Δημοσίου	KENTΡΙΚΟΥ ΤΟΜΕΑ ΑΘΗΝΩΝ	
619	Τετράδυμα κτίρια, Άλσος Ελληνικού Στρατού, Γουδί, Αττική	KENTΡΙΚΟΥ ΤΟΜΕΑ ΑΘΗΝΩΝ	
620	Τμήμα εσωτερικού Α΄ ορόφου και κεντρικό κλιμακοστάσιο κτιρίου, οδός Ευαγγελιστρίας 33 - 33Α, Αθήνα, Αττική, φερόμενης ιδιοκτησίας Μιράντας Μιχαλάτου	KENTΡΙΚΟΥ ΤΟΜΕΑ ΑΘΗΝΩΝ	
621	Τμήμα κτιρίου, οδός Ευριπίδου 85, Αθήνα, φερομένης ιδιοκτησίας Σ. Αλατόπουλου	KENTΡΙΚΟΥ ΤΟΜΕΑ ΑΘΗΝΩΝ	
622	Τμήμα κτιρίου, οδός Ιάσωνος 12, Μεταξουργείο, Αττική, φερομένης ιδιοκτησίας Μ. Καλαϊδοπούλου	KENTΡΙΚΟΥ ΤΟΜΕΑ ΑΘΗΝΩΝ	
623	Τοιχοποιία όψης κτιρίου, οδός Ευαγγελιστρίας 31, φερόμενης ιδιοκτησίας της εταιρείας ΕΥΡΟΚΕΑ Α.Ε., Αθήνα, Αττική	KENTΡΙΚΟΥ ΤΟΜΕΑ ΑΘΗΝΩΝ	
624	Τοιχοποιία όψης κτιρίου, οδός Καλαμιώτου 16, Αθήνα, Αττική, φερόμενης ιδιοκτησίας Σπυρίδωνα Γεωργίου και Χρήστου Γεωργίου	KENTΡΙΚΟΥ ΤΟΜΕΑ ΑΘΗΝΩΝ	
625	Χώροι εστιατορίου ΙΝΤΕΑΛ, οδός Πανεπιστημίου 46, Αθήνα, ιδιοκτησίας Ταμείου Συντάξεως του Προσωπικού Εθνικής Τράπεζας της Ελλάδος.	KENTΡΙΚΟΥ ΤΟΜΕΑ ΑΘΗΝΩΝ	

626	Ι. Μονή Αγίου Ιωάννη Προδρόμου, Καρέας, Αττική	ΚΕΝΤΡΙΚΟΥ ΤΟΜΕΑ ΑΘΗΝΩΝ	ΕΦΑ Ανατολικής Αττικής
627	Ι. Μονή Καισαριανής, Υμηττός, Αττική	ΚΕΝΤΡΙΚΟΥ ΤΟΜΕΑ ΑΘΗΝΩΝ	ΕΦΑ Ανατολικής Αττικής
628	Ι. Ναός Αγίας Βαρβάρας, Βύρωνας, Αττική	ΚΕΝΤΡΙΚΟΥ ΤΟΜΕΑ ΑΘΗΝΩΝ	ΕΦΑ Ανατολικής Αττικής
629	Ι. Ναός Αγίας Τριάδας, Γουδί, Αθήνα	ΚΕΝΤΡΙΚΟΥ ΤΟΜΕΑ ΑΘΗΝΩΝ	ΕΦΑ Ανατολικής Αττικής
630	Ι. Ναός Αγίου Γεωργίου (Ομορφοεκκλησιά), λεωφόρος Βεΐκου, Γαλάτσι, Αττική	ΚΕΝΤΡΙΚΟΥ ΤΟΜΕΑ ΑΘΗΝΩΝ	ΕΦΑ Ανατολικής Αττικής
631	Ι. Ναός Αγίου Γεωργίου Συκιές, Ηλιούπολη, Αττική	ΚΕΝΤΡΙΚΟΥ ΤΟΜΕΑ ΑΘΗΝΩΝ	ΕΦΑ Ανατολικής Αττικής
632	Άγιος Θωμάς, οδός Βρυσακίου, Μοναστηράκι, Αττική	ΚΕΝΤΡΙΚΟΥ ΤΟΜΕΑ ΑΘΗΝΩΝ	ΕΦΑ Πόλης Αθηνών
633	Ακαδημία Πλάτωνος Αθηνών, Γυμνάσιο	ΚΕΝΤΡΙΚΟΥ ΤΟΜΕΑ ΑΘΗΝΩΝ	ΕΦΑ Πόλης Αθηνών
634	Ακαδημία Πλάτωνος Αθηνών, Ιερά Οικία	ΚΕΝΤΡΙΚΟΥ ΤΟΜΕΑ ΑΘΗΝΩΝ	ΕΦΑ Πόλης Αθηνών
635	Ακαδημία Πλάτωνος Αθηνών, Τετράγωνο Περιστύλιο	ΚΕΝΤΡΙΚΟΥ ΤΟΜΕΑ ΑΘΗΝΩΝ	ΕΦΑ Πόλης Αθηνών
636	Αρχαίο θέατρο Διονύσου, νότια κλιτύς Ακρόπολης	ΚΕΝΤΡΙΚΟΥ ΤΟΜΕΑ ΑΘΗΝΩΝ	ΕΦΑ Πόλης Αθηνών
637	Αρχοντικό Μπενιζέλων - Παλαιολόγων, οδός Αδριανού 96, Πλάκα Αθηνών, Αττική	ΚΕΝΤΡΙΚΟΥ ΤΟΜΕΑ ΑΘΗΝΩΝ	ΕΦΑ Πόλης Αθηνών
638	Βασιλική Λεωνίδα, οδός Αρδηττού, Ιλισσός, Αττική	ΚΕΝΤΡΙΚΟΥ ΤΟΜΕΑ ΑΘΗΝΩΝ	ΕΦΑ Πόλης Αθηνών
639	Βιβλιοθήκη Αδριανού, Αθήνα	ΚΕΝΤΡΙΚΟΥ ΤΟΜΕΑ ΑΘΗΝΩΝ	ΕΦΑ Πόλης Αθηνών
640	Διαμόρφωση περιβάλλοντος χώρου Ακροπόλεως, Αθήνα	ΚΕΝΤΡΙΚΟΥ ΤΟΜΕΑ ΑΘΗΝΩΝ	ΕΦΑ Πόλης Αθηνών
641	Ελαία Πλάτωνος	ΚΕΝΤΡΙΚΟΥ ΤΟΜΕΑ ΑΘΗΝΩΝ	ΕΦΑ Πόλης Αθηνών
642	Ερέχθειο, Ακρόπολη Αθηνών	ΚΕΝΤΡΙΚΟΥ ΤΟΜΕΑ ΑΘΗΝΩΝ	ΕΦΑ Πόλης Αθηνών
643	Θερινός Κινηματογράφος Θησείο, οδός Αποστόλου Παύλου 7, Θησείο, Αθήνα	ΚΕΝΤΡΙΚΟΥ ΤΟΜΕΑ ΑΘΗΝΩΝ	ΕΦΑ Πόλης Αθηνών
644	Ι. Ναός Αγίας Αικατερίνης, Πλάκα, Αθήνα	ΚΕΝΤΡΙΚΟΥ ΤΟΜΕΑ ΑΘΗΝΩΝ	ΕΦΑ Πόλης Αθηνών
645	Ι. Ναός Αγίας Δύναμης, συμβολή οδών Μητροπόλεως 15-17 και Πεντέλης 2, Αθήνα	ΚΕΝΤΡΙΚΟΥ ΤΟΜΕΑ ΑΘΗΝΩΝ	ΕΦΑ Πόλης Αθηνών
646	Ι. Ναός Αγίας Ειρήνης, οδός Αιόλου 36, Αθήνα	ΚΕΝΤΡΙΚΟΥ ΤΟΜΕΑ ΑΘΗΝΩΝ	ΕΦΑ Πόλης Αθηνών
647	Ι. Ναός Αγίας Ειρήνης, οδός Ναυάρχου Νικοδήμου, Πλάκα, Αθήνα	ΚΕΝΤΡΙΚΟΥ ΤΟΜΕΑ ΑΘΗΝΩΝ	ΕΦΑ Πόλης Αθηνών
648	Ι. Ναός Αγίας Ζώνης και Αγίου Σπυρίδωνα, οδός Λυσίου 4, Αθήνα	ΚΕΝΤΡΙΚΟΥ ΤΟΜΕΑ ΑΘΗΝΩΝ	ΕΦΑ Πόλης Αθηνών
649	Ι. Ναός Αγίας Ζώνης, Τρεις Γέφυρες, Σεπόλια, Αθήνα	ΚΕΝΤΡΙΚΟΥ ΤΟΜΕΑ ΑΘΗΝΩΝ	ΕΦΑ Πόλης Αθηνών
650	Ι. Ναός Αγίας Μαρίας, Θησείο, Αθήνα	ΚΕΝΤΡΙΚΟΥ ΤΟΜΕΑ ΑΘΗΝΩΝ	ΕΦΑ Πόλης Αθηνών
651	Ι. Ναός Αγίου Αθανασίου Κουρκούρη, οδός Επταχάλκου, Θησείο, Αθήνα	ΚΕΝΤΡΙΚΟΥ ΤΟΜΕΑ ΑΘΗΝΩΝ	ΕΦΑ Πόλης Αθηνών
652	Ι. Ναός Αγίου Αθανασίου, οδός Αριστοφάνους, Ψυρρή, Αθήνα	ΚΕΝΤΡΙΚΟΥ ΤΟΜΕΑ ΑΘΗΝΩΝ	ΕΦΑ Πόλης Αθηνών
653	Ι. Ναός Αγίου Ανδρέα, λεωφ. Βασ. Σοφίας, Αθήνα	ΚΕΝΤΡΙΚΟΥ ΤΟΜΕΑ ΑΘΗΝΩΝ	ΕΦΑ Πόλης Αθηνών

654	Ι. Ναός Αγίου Γεωργίου Καρύτση, Πλ. Καρύτση, Αθήνα	ΚΕΝΤΡΙΚΟΥ ΤΟΜΕΑ ΑΘΗΝΩΝ	ΕΦΑ Πόλης Αθηνών
655	Ι. Ναός Αγίου Γεωργίου Ορφανοτροφείου Χατζηκόνστα, συμβολή οδών Θερμοπυλών και Αγησιλάου, Αθήνα	ΚΕΝΤΡΙΚΟΥ ΤΟΜΕΑ ΑΘΗΝΩΝ	ΕΦΑ Πόλης Αθηνών
656	Ι. Ναός Αγίου Γεωργίου Ριζαρείου Εκκλησιαστικής Σχολής, λεωφ. Βασ. Σοφίας 24, Αθήνα	ΚΕΝΤΡΙΚΟΥ ΤΟΜΕΑ ΑΘΗΝΩΝ	ΕΦΑ Πόλης Αθηνών
657	Ι. Ναός Αγίου Γεωργίου του Βράχου, οδός Στράτωνος, Αναφιώτικα, Πλάκα, Αθήνα	ΚΕΝΤΡΙΚΟΥ ΤΟΜΕΑ ΑΘΗΝΩΝ	ΕΦΑ Πόλης Αθηνών
658	Ι. Ναός Αγίου Γεωργίου, Λυκαβηττός, Αθήνα	ΚΕΝΤΡΙΚΟΥ ΤΟΜΕΑ ΑΘΗΝΩΝ	ΕΦΑ Πόλης Αθηνών
659	Ι. Ναός Αγίου Δημητρίου Λουμπαρδιάρη, λόφος Πνύκας, Αθήνα	ΚΕΝΤΡΙΚΟΥ ΤΟΜΕΑ ΑΘΗΝΩΝ	ΕΦΑ Πόλης Αθηνών
660	Ι. Ναός Αγίου Δημητρίου των Όπλων, συμβολή οδών Στρ. Καλάρη, Αγίου Δημητρίου των Όπλων και Αριστ. Οικονόμου, Αθήνα, Αττική	ΚΕΝΤΡΙΚΟΥ ΤΟΜΕΑ ΑΘΗΝΩΝ	ΕΦΑ Πόλης Αθηνών
661	Ι. Ναός Αγίου Δημητρίου, οδός Αγίου Δημητρίου, Ψυρρή, Αττική	ΚΕΝΤΡΙΚΟΥ ΤΟΜΕΑ ΑΘΗΝΩΝ	ΕΦΑ Πόλης Αθηνών
662	Ι. Ναός Αγίου Διονυσίου Αρεοπαγίτη, συμβολή οδών Πανεπιστημίου και Ομήρου 9, Αθήνα	ΚΕΝΤΡΙΚΟΥ ΤΟΜΕΑ ΑΘΗΝΩΝ	ΕΦΑ Πόλης Αθηνών
663	Ι. Ναός Αγίου Ελισσαίου, οδός Άρεως, Μοναστηράκι, Αθήνα	ΚΕΝΤΡΙΚΟΥ ΤΟΜΕΑ ΑΘΗΝΩΝ	ΕΦΑ Πόλης Αθηνών
664	Ι. Ναός Αγίου Θωμά, Γουδί, Αθήνα	ΚΕΝΤΡΙΚΟΥ ΤΟΜΕΑ ΑΘΗΝΩΝ	ΕΦΑ Πόλης Αθηνών
665	Ι. Ναός Αγίου Ιωάννη (στην Κολώνα), οδός Ευριπίδου, Αθήνα	ΚΕΝΤΡΙΚΟΥ ΤΟΜΕΑ ΑΘΗΝΩΝ	ΕΦΑ Πόλης Αθηνών
666	Ι. Ναός Αγίου Ιωάννη Θεολόγου Σχολής Χύλλ, οδός Θουκυδίδου 9, Πλάκα, Αθήνα	ΚΕΝΤΡΙΚΟΥ ΤΟΜΕΑ ΑΘΗΝΩΝ	ΕΦΑ Πόλης Αθηνών
667	Ι. Ναός Αγίου Ιωάννη Θεολόγου, συμβολή των οδών Ερεχθέως και Ερωτοκρίτου, Πλάκα, Αθήνα	ΚΕΝΤΡΙΚΟΥ ΤΟΜΕΑ ΑΘΗΝΩΝ	ΕΦΑ Πόλης Αθηνών
668	Ι. Ναός Αγίου Νικολάου Θων, Λεωφόρος Κηφισίας και Αλεξάνδρας, Αμπελόκηποι, Αθήνα	ΚΕΝΤΡΙΚΟΥ ΤΟΜΕΑ ΑΘΗΝΩΝ	ΕΦΑ Πόλης Αθηνών
669	Ι. Ναός Αγίου Νικολάου Χωστού, Κολοκυνθού, Αθήνα	ΚΕΝΤΡΙΚΟΥ ΤΟΜΕΑ ΑΘΗΝΩΝ	ΕΦΑ Πόλης Αθηνών
670	Ι. Ναός Αγίου Νικολάου, συμβολή οδών Βασιλίσσης Σοφίας και Πλουτάρχου, Αθήνα, Αττική, φερομένης ιδιοκτησίας Ελεήμονος Εταιρίας Αθηνών	ΚΕΝΤΡΙΚΟΥ ΤΟΜΕΑ ΑΘΗΝΩΝ	ΕΦΑ Πόλης Αθηνών
671	Ι. Ναός Αγίου Σάββα, Ιερά Οδός, Αθήνα	ΚΕΝΤΡΙΚΟΥ ΤΟΜΕΑ ΑΘΗΝΩΝ	ΕΦΑ Πόλης Αθηνών
672	Ι. Ναός Αγίου Φιλίππου, οδός Αδριανού 19, Πλάκα, Αττική	ΚΕΝΤΡΙΚΟΥ ΤΟΜΕΑ ΑΘΗΝΩΝ	ΕΦΑ Πόλης Αθηνών
673	Ι. Ναός Αγίων Αναργύρων, οδός Αγίων Αναργύρων, Ψυρρή, Αθήνα	ΚΕΝΤΡΙΚΟΥ ΤΟΜΕΑ ΑΘΗΝΩΝ	ΕΦΑ Πόλης Αθηνών
674	Ι. Ναός Αγίων Αναργύρων, συμβολή των οδών Πρυτανείου και Ερεχθέως, Πλάκα, Αθήνα	ΚΕΝΤΡΙΚΟΥ ΤΟΜΕΑ ΑΘΗΝΩΝ	ΕΦΑ Πόλης Αθηνών
675	Ι. Ναός Αγίων Αποστόλων Σολάκη, Αρχαία Αγορά Αθηνών	ΚΕΝΤΡΙΚΟΥ ΤΟΜΕΑ ΑΘΗΝΩΝ	ΕΦΑ Πόλης Αθηνών
676	Ι. Ναός Αγίων Ασωμάτων, Θησείο, Αθήνα	ΚΕΝΤΡΙΚΟΥ ΤΟΜΕΑ ΑΘΗΝΩΝ	ΕΦΑ Πόλης Αθηνών
677	Ι. Ναός Αγίων Θεοδώρων, πλ. Αγίων Θεοδώρων, Αθήνα	ΚΕΝΤΡΙΚΟΥ ΤΟΜΕΑ ΑΘΗΝΩΝ	ΕΦΑ Πόλης Αθηνών

678	Ι. Ναός Αγίων Κωνσταντίνου και Ελένης, οδός Αγίου Κωνσταντίνου 23, Αθήνα	ΚΕΝΤΡΙΚΟΥ ΤΟΜΕΑ ΑΘΗΝΩΝ	ΕΦΑ Πόλης Αθηνών
679	Ι. Ναός Αγίων Πάντων, οδός Τσόχα 39, Αμπελόκηποι, Αθήνα	ΚΕΝΤΡΙΚΟΥ ΤΟΜΕΑ ΑΘΗΝΩΝ	ΕΦΑ Πόλης Αθηνών
680	Ι. Ναός Αποστόλου Παύλου, οδοί Χίου, Αγίου Παύλου, Κρήτης, Ψαρών, Μεταξουργείο, Αττική	ΚΕΝΤΡΙΚΟΥ ΤΟΜΕΑ ΑΘΗΝΩΝ	ΕΦΑ Πόλης Αθηνών
681	Ι. Ναός Γέννησης Χριστού (Χριστοκοπίδη), Ψυρρή, Αθήνα.	ΚΕΝΤΡΙΚΟΥ ΤΟΜΕΑ ΑΘΗΝΩΝ	ΕΦΑ Πόλης Αθηνών
682	Ι. Ναός Γέννησης Χριστού, Κορωπί, Αττική	ΚΕΝΤΡΙΚΟΥ ΤΟΜΕΑ ΑΘΗΝΩΝ	ΕΦΑ Πόλης Αθηνών
683	Ι. Ναός Ευαγγελίστριας, συμβολή οδών Ευαγγελίστριας και Κτενά, Αθήνα	ΚΕΝΤΡΙΚΟΥ ΤΟΜΕΑ ΑΘΗΝΩΝ	ΕΦΑ Πόλης Αθηνών
684	Ι. Ναός Ζωοδόχου Πηγής, συμβολή οδών Ακαδημίας και Γ. Γενναδίου, Αθήνα	ΚΕΝΤΡΙΚΟΥ ΤΟΜΕΑ ΑΘΗΝΩΝ	ΕΦΑ Πόλης Αθηνών
685	Ι. Ναός Θεοτόκου Χρυσοπηλιώτισσας, οδός Αιόλου 60, Αθήνα	ΚΕΝΤΡΙΚΟΥ ΤΟΜΕΑ ΑΘΗΝΩΝ	ΕΦΑ Πόλης Αθηνών
686	Ι. Ναός Κοίμησης Θεοτόκου, οδός Τιμολέοντος Βάσσου 8, Αθήνα, Αττική	ΚΕΝΤΡΙΚΟΥ ΤΟΜΕΑ ΑΘΗΝΩΝ	ΕΦΑ Πόλης Αθηνών
687	Ι. Ναός Μεταμόρφωσης Σωτήρα, οδός Κλεψύδρας, Πλάκα, Αθήνα	ΚΕΝΤΡΙΚΟΥ ΤΟΜΕΑ ΑΘΗΝΩΝ	ΕΦΑ Πόλης Αθηνών
688	Ι. Ναός Παμμεγίστων Ταξιαρχών Αμαλειού Ορφανοτροφείου, οδός Στησιχόρου 6, Αθήνα	ΚΕΝΤΡΙΚΟΥ ΤΟΜΕΑ ΑΘΗΝΩΝ	ΕΦΑ Πόλης Αθηνών
689	Ι. Ναός Παναγίας Γοργοεπηκόου, πλ. Μητροπόλεως, Αθήνα	ΚΕΝΤΡΙΚΟΥ ΤΟΜΕΑ ΑΘΗΝΩΝ	ΕΦΑ Πόλης Αθηνών
690	Ι. Ναός Παναγίας Καπνικαρέας, οδός Ερμού, Αθήνα	ΚΕΝΤΡΙΚΟΥ ΤΟΜΕΑ ΑΘΗΝΩΝ	ΕΦΑ Πόλης Αθηνών
691	Ι. Ναός Παναγίας Κρυσταλιώτισσας, οδός Αδριανού 27, Πλάκα, Αθήνα	ΚΕΝΤΡΙΚΟΥ ΤΟΜΕΑ ΑΘΗΝΩΝ	ΕΦΑ Πόλης Αθηνών
692	Ι. Ναός Παναγίας Παντάνασσας, Πλ. Μοναστηρακιού, Αθήνα	ΚΕΝΤΡΙΚΟΥ ΤΟΜΕΑ ΑΘΗΝΩΝ	ΕΦΑ Πόλης Αθηνών
693	Ι. Ναός Σώτειρας Κοττάκη, οδός Κυδαθηναίων, Πλάκα, Αθήνα	ΚΕΝΤΡΙΚΟΥ ΤΟΜΕΑ ΑΘΗΝΩΝ	ΕΦΑ Πόλης Αθηνών
694	Ι. Ναός Σωτειρας Λυκοδήμου, οδός Φιλελλήνων και Σουρή, Αθήνα	ΚΕΝΤΡΙΚΟΥ ΤΟΜΕΑ ΑΘΗΝΩΝ	ΕΦΑ Πόλης Αθηνών
695	Ι. Ναός Υπαπαντής, Αθήνα, Αττική. Κατεδάφιση	ΚΕΝΤΡΙΚΟΥ ΤΟΜΕΑ ΑΘΗΝΩΝ	ΕΦΑ Πόλης Αθηνών
696	Ι. Ναός Αγίου Νικολάου Ραγκαβά, οδοί Τριπόδων και Πρυτανείου 1, Πλάκα, Αθήνα	ΚΕΝΤΡΙΚΟΥ ΤΟΜΕΑ ΑΘΗΝΩΝ	ΕΦΑ Πόλης Αθηνών
697	Ιουστινιάνειο τείχος, οδός Αδριανού 27, Πλάκα, Αττική	ΚΕΝΤΡΙΚΟΥ ΤΟΜΕΑ ΑΘΗΝΩΝ	ΕΦΑ Πόλης Αθηνών
698	Καθολικό Μονής Πετράκη, οδοί Ιασίου, Γενναδίου και Ευζώνων, Αθήνα	ΚΕΝΤΡΙΚΟΥ ΤΟΜΕΑ ΑΘΗΝΩΝ	ΕΦΑ Πόλης Αθηνών
699	Κέλυφος κτιρίου 3, συγκρότημα Αρχηγείου Πυροσβεστικού Σώματος, συμβολή οδών Μουρούζη 4, Στησιχόρου 2-4 και Λυκείου 5, Αθήνα	ΚΕΝΤΡΙΚΟΥ ΤΟΜΕΑ ΑΘΗΝΩΝ	ΕΦΑ Πόλης Αθηνών
700	Κέλυφος κτιρίου 9, συγκρότημα Αρχηγείου Πυροσβεστικού Σώματος, συμβολή οδών Μουρούζη 4, Στησιχόρου 2-4 και Λυκείου 5, Αθήνα	ΚΕΝΤΡΙΚΟΥ ΤΟΜΕΑ ΑΘΗΝΩΝ	ΕΦΑ Πόλης Αθηνών
701	Κέλυφος κτιρίου, συμβολή οδών Αιόλου 54 και Μιλτιάδου, Αθήνα, Αττική, φερομένης ιδιοκτησίας Κ. κ Μ.	ΚΕΝΤΡΙΚΟΥ ΤΟΜΕΑ ΑΘΗΝΩΝ	ΕΦΑ Πόλης Αθηνών

	Α.Ε. Εμπορικές, Κτηματικές, Ξενοδοχειακές Επιχειρήσεις		
702	Κέλφος κτιρίου, συμβολή οδών Ν/χου Νικοδήμου 31 και Θουκυδίδου 11, Πλάκα, Αθήνα	ΚΕΝΤΡΙΚΟΥ ΤΟΜΕΑ ΑΘΗΝΩΝ	ΕΦΑ Πόλης Αθηνών
703	Κινηματοθέατρο REX, οδός Βενιζέλου Ελ. 48, Αθήνα, ιδιοκτησίας Εθνικού Θεάτρου	ΚΕΝΤΡΙΚΟΥ ΤΟΜΕΑ ΑΘΗΝΩΝ	ΕΦΑ Πόλης Αθηνών
704	Κτίριο 74ου Δημοτικού Σχολείου, οδός Αδριανού 106, Πλάκα, Αθήνα, ιδιοκτησίας ΟΣΚ	ΚΕΝΤΡΙΚΟΥ ΤΟΜΕΑ ΑΘΗΝΩΝ	ΕΦΑ Πόλης Αθηνών
705	Κτίριο 74ου Δημοτικού Σχολείου, οδός Αδριανού 108, Πλάκα, Αθήνα, ιδιοκτησίας ΟΣΚ	ΚΕΝΤΡΙΚΟΥ ΤΟΜΕΑ ΑΘΗΝΩΝ	ΕΦΑ Πόλης Αθηνών
706	Κτίριο Γκίνη συγκροτήματος Εθνικού Μετσόβιου Πολυτεχνείου, συμβολή οδών Στουρνάρη και Μπουμπουλίνας, Αθήνα	ΚΕΝΤΡΙΚΟΥ ΤΟΜΕΑ ΑΘΗΝΩΝ	ΕΦΑ Πόλης Αθηνών
707	Κτίριο συγκροτήματος Εθνικού Μετσόβιου Πολυτεχνείου, οδός Μπουμπουλίνας, Αθήνα	ΚΕΝΤΡΙΚΟΥ ΤΟΜΕΑ ΑΘΗΝΩΝ	ΕΦΑ Πόλης Αθηνών
708	Κτίριο συγκροτήματος Εθνικού Μετσόβιου Πολυτεχνείου, οδός Τοσίτσα, Αθήνα	ΚΕΝΤΡΙΚΟΥ ΤΟΜΕΑ ΑΘΗΝΩΝ	ΕΦΑ Πόλης Αθηνών
709	Κτίριο, οδός Ζαλοκώστα 7, Αθήνα	ΚΕΝΤΡΙΚΟΥ ΤΟΜΕΑ ΑΘΗΝΩΝ	ΕΦΑ Πόλης Αθηνών
710	Κτίριο, συμβολή οδών Κεραμεικού 104 και Μυκάλης, Κεραμεικός, Αθήνα	ΚΕΝΤΡΙΚΟΥ ΤΟΜΕΑ ΑΘΗΝΩΝ	ΕΦΑ Πόλης Αθηνών
711	Κτίριο, συμβολή οδών Μητροπόλεως 84 και Κηρυκείου, Αθήνα	ΚΕΝΤΡΙΚΟΥ ΤΟΜΕΑ ΑΘΗΝΩΝ	ΕΦΑ Πόλης Αθηνών
712	Κτίριο, συμβολή οδών Πειραιώς 62 και Ακάδημου 2, Αθήνα, φερομένης ιδιοκτησίας Α. Πέρρου	ΚΕΝΤΡΙΚΟΥ ΤΟΜΕΑ ΑΘΗΝΩΝ	ΕΦΑ Πόλης Αθηνών
713	Κτίριο, συμβολή οδών Πολυγνώτου 2 και Διοσκούρων, Πλάκα, Αθήνα	ΚΕΝΤΡΙΚΟΥ ΤΟΜΕΑ ΑΘΗΝΩΝ	ΕΦΑ Πόλης Αθηνών
714	Μέγαρο Τσίλλερ - Λοβέρδου, οδός Μαυρομιχάλη 6, Αθήνα	ΚΕΝΤΡΙΚΟΥ ΤΟΜΕΑ ΑΘΗΝΩΝ	ΕΦΑ Πόλης Αθηνών
715	Μενδρεσές, συμβολή οδών Πελοπίδα και Αιόλου, Πλάκα, Αθήνα	ΚΕΝΤΡΙΚΟΥ ΤΟΜΕΑ ΑΘΗΝΩΝ	ΕΦΑ Πόλης Αθηνών
716	Μητρόπολη Αθηνών	ΚΕΝΤΡΙΚΟΥ ΤΟΜΕΑ ΑΘΗΝΩΝ	ΕΦΑ Πόλης Αθηνών
717	Μνημείο Φιλοπάππου	ΚΕΝΤΡΙΚΟΥ ΤΟΜΕΑ ΑΘΗΝΩΝ	ΕΦΑ Πόλης Αθηνών
718	Ναός Ηφαιστου, Αρχαία Αγορά Αθηνών	ΚΕΝΤΡΙΚΟΥ ΤΟΜΕΑ ΑΘΗΝΩΝ	ΕΦΑ Πόλης Αθηνών
719	Οικία, οδός Κυδαθηναίων 11, Πλάκα, Αθήνα	ΚΕΝΤΡΙΚΟΥ ΤΟΜΕΑ ΑΘΗΝΩΝ	ΕΦΑ Πόλης Αθηνών
720	Ολυμπείο Αθηνών ΓΙΑ ΔΙΑΓΡΑΦΗ	ΚΕΝΤΡΙΚΟΥ ΤΟΜΕΑ ΑΘΗΝΩΝ	ΕΦΑ Πόλης Αθηνών
721	Όψη κτιρίου, οδός Κολωνού 43, Αθήνα	ΚΕΝΤΡΙΚΟΥ ΤΟΜΕΑ ΑΘΗΝΩΝ	ΕΦΑ Πόλης Αθηνών
722	Όψη κτιρίου, οδός Λεπενιώτη 32, Ψυρρή, Αθήνα	ΚΕΝΤΡΙΚΟΥ ΤΟΜΕΑ ΑΘΗΝΩΝ	ΕΦΑ Πόλης Αθηνών
723	Όψη κτιρίου, οδός Μίκωνος 6, Ψυρρή, Αθήνα	ΚΕΝΤΡΙΚΟΥ ΤΟΜΕΑ ΑΘΗΝΩΝ	ΕΦΑ Πόλης Αθηνών
724	Όψη κτιρίου, οδός Παπαρηγοπούλου 4, Αθήνα, ιδιοκτησίας Ναυτικού Απομαχικού Ταμείου	ΚΕΝΤΡΙΚΟΥ ΤΟΜΕΑ ΑΘΗΝΩΝ	ΕΦΑ Πόλης Αθηνών

725	Όψη κτιρίου, συμβολή οδών Πραξιτέλους 16 και Παπαρρηγοπούλου, Αθήνα, ιδιοκτησίας Ναυτικού Απομαχικού Ταμείου.	KENTΡΙΚΟΥ ΤΟΜΕΑ ΑΘΗΝΩΝ	ΕΦΑ Πόλης Αθηνών
726	Παναθηναϊκό Στάδιο	KENTΡΙΚΟΥ ΤΟΜΕΑ ΑΘΗΝΩΝ	ΕΦΑ Πόλης Αθηνών
727	Παρθενώνας, Ακρόπολη Αθηνών	KENTΡΙΚΟΥ ΤΟΜΕΑ ΑΘΗΝΩΝ	ΕΦΑ Πόλης Αθηνών
728	Προπύλαια, Ακρόπολη Αθηνών	KENTΡΙΚΟΥ ΤΟΜΕΑ ΑΘΗΝΩΝ	ΕΦΑ Πόλης Αθηνών
729	Πρόσοψη κτιρίου, οδός Αγίου Φιλίππου 6, Μοναστηράκι, Αττική, φερομένης ιδιοκτησίας Ν. και Ιωάν. Στασινόπουλου	KENTΡΙΚΟΥ ΤΟΜΕΑ ΑΘΗΝΩΝ	ΕΦΑ Πόλης Αθηνών
730	Πύλη οικίας Λογοθέτη - Χωματιανού, οδός Άρεως, Μοναστηράκι, Αθήνα	KENTΡΙΚΟΥ ΤΟΜΕΑ ΑΘΗΝΩΝ	ΕΦΑ Πόλης Αθηνών
731	Πύργος ασκήσεων, συγκρότημα Αρχηγείου Πυροσβεστικού Σώματος, συμβολή οδών Μουρούζη 4, Σττισιγόρου 2-4 και Λυκείου 5, Αθήνα	KENTΡΙΚΟΥ ΤΟΜΕΑ ΑΘΗΝΩΝ	ΕΦΑ Πόλης Αθηνών
732	Πύργος Σ/γου R. Church, συμβολή οδών Σχολείου 5 και Επιχάρμου, Αθήνα	KENTΡΙΚΟΥ ΤΟΜΕΑ ΑΘΗΝΩΝ	ΕΦΑ Πόλης Αθηνών
733	Ρωμαϊκή Έπαυλη Ζαπτείου	KENTΡΙΚΟΥ ΤΟΜΕΑ ΑΘΗΝΩΝ	ΕΦΑ Πόλης Αθηνών
734	Στοά του Αττάλου, Αρχαία Αγορά Αθηνών	KENTΡΙΚΟΥ ΤΟΜΕΑ ΑΘΗΝΩΝ	ΕΦΑ Πόλης Αθηνών
735	Τείχος και προτείχισμα Αθηνών, Δραγατσανίου 6, Αθήνα	KENTΡΙΚΟΥ ΤΟΜΕΑ ΑΘΗΝΩΝ	ΕΦΑ Πόλης Αθηνών
736	Τείχος και Προτείχισμα Αθηνών, μεταξύ των οδ. Αριστείδου, Σοφοκλέους και Πεσματζόγλου	KENTΡΙΚΟΥ ΤΟΜΕΑ ΑΘΗΝΩΝ	ΕΦΑ Πόλης Αθηνών
737	Τζαμί Τζισδαράκη, πλ. Μοναστηρακίου, Αθήνα	KENTΡΙΚΟΥ ΤΟΜΕΑ ΑΘΗΝΩΝ	ΕΦΑ Πόλης Αθηνών
738	Φετιχέ τζαμί, Ρωμαϊκή Αγορά Αθηνών, Αττική	KENTΡΙΚΟΥ ΤΟΜΕΑ ΑΘΗΝΩΝ	ΕΦΑ Πόλης Αθηνών
739	Ωδείο Αγρίππα, Αρχαία Αγορά Αθηνών	KENTΡΙΚΟΥ ΤΟΜΕΑ ΑΘΗΝΩΝ	ΕΦΑ Πόλης Αθηνών
740	Ωδείο Ηρόδη Αττικού, νότια κλιτύς Ακρόπολης	KENTΡΙΚΟΥ ΤΟΜΕΑ ΑΘΗΝΩΝ	ΕΦΑ Πόλης Αθηνών
741	Ωδείο Περικλέους, νότια κλιτύς Ακρόπολης	KENTΡΙΚΟΥ ΤΟΜΕΑ ΑΘΗΝΩΝ	ΕΦΑ Πόλης Αθηνών
742	Ωρολόγιο Κυρρήστου, οδοί Πελοπίδα, Μ. Αυρηλίου και Λυσίου, Ρωμαϊκή Αγορά Αθηνών	KENTΡΙΚΟΥ ΤΟΜΕΑ ΑΘΗΝΩΝ	ΕΦΑ Πόλης Αθηνών
743	Αγλαύρειο (σπήλαιο), ανατολική κλιτύς Ακρόπολης Αθηνών, Αττική	KENTΡΙΚΟΥ ΤΟΜΕΑ ΑΘΗΝΩΝ	Εφορεία Παλαιοανθρωπολογίας - Σπηλαιολογίας
744	Έγκοιλα Ασκληπιείου (σπήλαιο), νότια κλιτύς Ακρόπολης Αθηνών, Αττική	KENTΡΙΚΟΥ ΤΟΜΕΑ ΑΘΗΝΩΝ	Εφορεία Παλαιοανθρωπολογίας - Σπηλαιολογίας
745	Κρήνη (σπήλαιο), βόρεια κλιτύς Ακρόπολης Αθηνών, Αττική	KENTΡΙΚΟΥ ΤΟΜΕΑ ΑΘΗΝΩΝ	Εφορεία Παλαιοανθρωπολογίας - Σπηλαιολογίας
746	Κρήνη Ασκληπιείου (σπήλαιο), νότια κλιτύς Ακρόπολης Αθηνών, Αττική	KENTΡΙΚΟΥ ΤΟΜΕΑ ΑΘΗΝΩΝ	Εφορεία Παλαιοανθρωπολογίας - Σπηλαιολογίας
747	Κτίριο, οδός Κεραμέων 5, Μεταξουργείο, Αττική, φερομένης ιδιοκτησίας Μ., Ν. και Δ. Ανδροβιτσανέα	KENTΡΙΚΟΥ ΤΟΜΕΑ ΑΘΗΝΩΝ	Εφορεία Παλαιοανθρωπολογίας - Σπηλαιολογίας

748	Μνημείο Θρασύλλου (σπήλαιο), νότια κλιτύς Ακρόπολης Αθηνών, Αττική	KENTPIKOY TOMEA AΘHNΩN	Εφορεία Παλαιοανθρωπολογίας - Σπηλαιολογίας
749	Σπήλαιο Απόλλωνα, βορειοδυτική κλιτύς Ακρόπολης Αθηνών, Αττική	KENTPIKOY TOMEA AΘHNΩN	Εφορεία Παλαιοανθρωπολογίας - Σπηλαιολογίας
750	Σπήλαιο Διός, βορειοδυτική κλιτύς Ακρόπολης Αθηνών, Αττική	KENTPIKOY TOMEA AΘHNΩN	Εφορεία Παλαιοανθρωπολογίας - Σπηλαιολογίας
751	Σπήλαιο Δοντά, Αθήνα, Αττική	KENTPIKOY TOMEA AΘHNΩN	Εφορεία Παλαιοανθρωπολογίας - Σπηλαιολογίας
752	Σπήλαιο Κλεψύδρας, βορειοδυτική κλιτύς Ακρόπολης Αθηνών, Αττική	KENTPIKOY TOMEA AΘHNΩN	Εφορεία Παλαιοανθρωπολογίας - Σπηλαιολογίας
753	Σπήλαιο Μπιμπέση, Ηλιούπολη, Αττική	KENTPIKOY TOMEA AΘHNΩN	Εφορεία Παλαιοανθρωπολογίας - Σπηλαιολογίας
754	Σπήλαιο Πανός, βορειοδυτική κλιτύς Ακρόπολης Αθηνών, Αττική	KENTPIKOY TOMEA AΘHNΩN	Εφορεία Παλαιοανθρωπολογίας - Σπηλαιολογίας
755	Σπήλαιο Σωτήρος, Τουρκοβούνια, Αττική	KENTPIKOY TOMEA AΘHNΩN	Εφορεία Παλαιοανθρωπολογίας - Σπηλαιολογίας
756	Σπήλαιο Τσέλιγκα, Καισαριανή, Αττική	KENTPIKOY TOMEA AΘHNΩN	Εφορεία Παλαιοανθρωπολογίας - Σπηλαιολογίας
757	Κτίριο, οδός Ευνειδών 3, Γκάζι, Αττική, φερομένης ιδιοκτησίας Θ. Κορωναίου και Αθανασιάδη	KENTPIKOY TOMEA AΘHNΩN	ΥΝΜΤΕ Αττικής, Ανατολικής Στερεάς και Κυκλάδων
758	Κτίριο, συμβολή οδών Καρυάτιδων 8 και Καλησπέρη 9, Ακρόπολη, Αττική, φερομένης ιδιοκτησίας κληρονόμων Ν. Τσίρου, Σ. Κουγέα και Σ. Παπαδημητρίου	KENTPIKOY TOMEA AΘHNΩN	ΥΝΜΤΕ Αττικής, Ανατολικής Στερεάς και Κυκλάδων
759	Αγγλικανική Εκκλησία Αγίου Παύλου, οδός Φιλελλήνων 27, Αθήνα	KENTPIKOY TOMEA AΘHNΩN	ΥΝΜΤΕ Αττικής, Ανατολικής Στερεάς και Κυκλάδων
760	Αεριοφυλάκιο (Δ15), οδός Πειραιώς 100, Γκάζι Αθηνών, Αττική, ιδιοκτησίας Δήμου Αθηναίων	KENTPIKOY TOMEA AΘHNΩN	ΥΝΜΤΕ Αττικής, Ανατολικής Στερεάς και Κυκλάδων
761	Αεριοφυλάκιο (Δ2), οδός Πειραιώς 100, Γκάζι Αθηνών, Αττική, ιδιοκτησίας Δήμου Αθηναίων	KENTPIKOY TOMEA AΘHNΩN	ΥΝΜΤΕ Αττικής, Ανατολικής Στερεάς και Κυκλάδων
762	Αεριοφυλάκιο (Δ4), οδός Πειραιώς 100, Γκάζι Αθηνών, Αττική, ιδιοκτησίας Δήμου Αθηναίων	KENTPIKOY TOMEA AΘHNΩN	ΥΝΜΤΕ Αττικής, Ανατολικής Στερεάς και Κυκλάδων
763	Αίθουσα αντλιών (Δ6ι) και μηχανολογικός εξοπλισμός, οδός Πειραιώς 100, Γκάζι Αθηνών, Αττική, ιδιοκτησίας Δήμου Αθηναίων	KENTPIKOY TOMEA AΘHNΩN	ΥΝΜΤΕ Αττικής, Ανατολικής Στερεάς και Κυκλάδων
764	Ακαδημία Αθηνών	KENTPIKOY TOMEA AΘHNΩN	ΥΝΜΤΕ Αττικής, Ανατολικής Στερεάς και Κυκλάδων
765	Αποθήκες υλικών και γραφεία (Δ1) και μηχανολογικός εξοπλισμός, οδός Πειραιώς 100, Γκάζι Αθηνών, Αττική, ιδιοκτησίας Δήμου Αθηναίων	KENTPIKOY TOMEA AΘHNΩN	ΥΝΜΤΕ Αττικής, Ανατολικής Στερεάς και Κυκλάδων
766	Ασβεστοκάμινο, Ο.Τ.33, Λαμπρινή Γαλατσίου, Αττική, ιδιοκτησίας Υπουργείου Υγείας και Κοινωνικής Αλληλεγγύης	KENTPIKOY TOMEA AΘHNΩN	ΥΝΜΤΕ Αττικής, Ανατολικής Στερεάς και Κυκλάδων

767	Ασβεστοκάμινο, οδός Λατώ, Τουρκοβούνια Γαλατσίου, Αττική	KENTΡΙΚΟΥ ΤΟΜΕΑ ΑΘΗΝΩΝ	ΥΝΜΤΕ Αττικής, Ανατολικής Στερεάς και Κυκλάδων
768	Ασβεστοκάμινο, συμβολή οδών Ωρωπού και Ορφανίδου, Γαλάτσι, Αττική	KENTΡΙΚΟΥ ΤΟΜΕΑ ΑΘΗΝΩΝ	ΥΝΜΤΕ Αττικής, Ανατολικής Στερεάς και Κυκλάδων
769	Άσυλο Ανιάτων, οδός Αγίας Ζώνης 39, Αθήνα	KENTΡΙΚΟΥ ΤΟΜΕΑ ΑΘΗΝΩΝ	ΥΝΜΤΕ Αττικής, Ανατολικής Στερεάς και Κυκλάδων
770	Βάνες (Δ5) και μηχανολογικός εξοπλισμός, οδός Πειραιώς 100, Γκάτσι Αθηνών, Αττική, ιδιοκτησίας Δήμου Αθηναίων	KENTΡΙΚΟΥ ΤΟΜΕΑ ΑΘΗΝΩΝ	ΥΝΜΤΕ Αττικής, Ανατολικής Στερεάς και Κυκλάδων
771	Βίλα Κλωναρίδη, Πατήσια Αθηνών, Αττική, ιδιοκτησίας Δήμου Αθηναίων	KENTΡΙΚΟΥ ΤΟΜΕΑ ΑΘΗΝΩΝ	ΥΝΜΤΕ Αττικής, Ανατολικής Στερεάς και Κυκλάδων
772	Βοηθητικό κτίριο Οφθαλμιατρείου, Αθήνα, φερομένης ιδιοκτησίας Δημοσίου	KENTΡΙΚΟΥ ΤΟΜΕΑ ΑΘΗΝΩΝ	ΥΝΜΤΕ Αττικής, Ανατολικής Στερεάς και Κυκλάδων
773	Βουλή των Ελλήνων	KENTΡΙΚΟΥ ΤΟΜΕΑ ΑΘΗΝΩΝ	ΥΝΜΤΕ Αττικής, Ανατολικής Στερεάς και Κυκλάδων
774	Δεξαμενή νερού, Σύνταγμα, Αθήνα	KENTΡΙΚΟΥ ΤΟΜΕΑ ΑΘΗΝΩΝ	ΥΝΜΤΕ Αττικής, Ανατολικής Στερεάς και Κυκλάδων
775	Δημαρχείο Αθηνών, Πλ. Εθνικής Αντίστασης (πρώην Πλ. Κοτζιά), Αθήνα	KENTΡΙΚΟΥ ΤΟΜΕΑ ΑΘΗΝΩΝ	ΥΝΜΤΕ Αττικής, Ανατολικής Στερεάς και Κυκλάδων
776	Δημόσιο Καπνεργοστάσιο και μηχανολογικός εξοπλισμός, οδός Λένορμαν 218, Αθήνα, Αττική, ιδιοκτησίας Κτηματικής Εταιρείας Δημοσίου	KENTΡΙΚΟΥ ΤΟΜΕΑ ΑΘΗΝΩΝ	ΥΝΜΤΕ Αττικής, Ανατολικής Στερεάς και Κυκλάδων
777	Δημοτικό Βρεφοκομείο, οδός Πειραιώς 51, Αθήνα	KENTΡΙΚΟΥ ΤΟΜΕΑ ΑΘΗΝΩΝ	ΥΝΜΤΕ Αττικής, Ανατολικής Στερεάς και Κυκλάδων
778	Διπλοκατοικία, οδός Κολοκυνθούς 45, φερομένης ιδιοκτησίας Πέτρου Σαρηγιάννη	KENTΡΙΚΟΥ ΤΟΜΕΑ ΑΘΗΝΩΝ	ΥΝΜΤΕ Αττικής, Ανατολικής Στερεάς και Κυκλάδων
779	Εθνική Βιβλιοθήκη	KENTΡΙΚΟΥ ΤΟΜΕΑ ΑΘΗΝΩΝ	ΥΝΜΤΕ Αττικής, Ανατολικής Στερεάς και Κυκλάδων
780	Εθνικό Αρχαιολογικό Μουσείο	KENTΡΙΚΟΥ ΤΟΜΕΑ ΑΘΗΝΩΝ	ΥΝΜΤΕ Αττικής, Ανατολικής Στερεάς και Κυκλάδων
781	Εθνικό Θέατρο	KENTΡΙΚΟΥ ΤΟΜΕΑ ΑΘΗΝΩΝ	ΥΝΜΤΕ Αττικής, Ανατολικής Στερεάς και Κυκλάδων
782	Εναέριες και υπόγειες σωληνώσεις, οδός Πειραιώς 100, Γκάτσι Αθηνών, Αττική, ιδιοκτησίας Δήμου Αθηναίων	KENTΡΙΚΟΥ ΤΟΜΕΑ ΑΘΗΝΩΝ	ΥΝΜΤΕ Αττικής, Ανατολικής Στερεάς και Κυκλάδων
783	Έπαυλη Δρακοπούλου, συμβολή οδών Πορφύρα Λ. και Ηρακλείου, Αθήνα, ιδιοκτησίας Ελληνικού Ερυθρού Σταυρού	KENTΡΙΚΟΥ ΤΟΜΕΑ ΑΘΗΝΩΝ	ΥΝΜΤΕ Αττικής, Ανατολικής Στερεάς και Κυκλάδων
784	Έπαυλη Κοτοπούλη, συμβολή οδών Παναγούλη και Καβαθά, Αθήνα, ιδιοκτησίας Δήμου Ζωγράφου	KENTΡΙΚΟΥ ΤΟΜΕΑ ΑΘΗΝΩΝ	ΥΝΜΤΕ Αττικής, Ανατολικής Στερεάς και Κυκλάδων
785	Έπαυλη Σοφινάπουλου, συμβολή οδών Αχαρνών και Στρ. Καλάρη, Αθήνα	KENTΡΙΚΟΥ ΤΟΜΕΑ ΑΘΗΝΩΝ	ΥΝΜΤΕ Αττικής, Ανατολικής Στερεάς και Κυκλάδων

786	Εσωτερικός διάκοσμος και εξοπλισμός Σιδηροδρομικού Σταθμού Βικτωρίας, Πλ. Βικτωρίας, Αθήνα, Αττική	KENTΡΙΚΟΥ ΤΟΜΕΑ ΑΘΗΝΩΝ	ΥΝΜΤΕ Αττικής, Ανατολικής Στερεάς και Κυκλάδων
787	Εσωτερικός διάκοσμος και εξοπλισμός Σιδηροδρομικού Σταθμού ΗΣΑΠ Ομόνοιας, Πλ. Ομόνοιας, Αθήνα, Αττική	KENTΡΙΚΟΥ ΤΟΜΕΑ ΑΘΗΝΩΝ	ΥΝΜΤΕ Αττικής, Ανατολικής Στερεάς και Κυκλάδων
788	Ζάππειο Μέγαρο	KENTΡΙΚΟΥ ΤΟΜΕΑ ΑΘΗΝΩΝ	ΥΝΜΤΕ Αττικής, Ανατολικής Στερεάς και Κυκλάδων
789	Θέατρο Λυκαβηττού, Λυκαβηττός, Αττική	KENTΡΙΚΟΥ ΤΟΜΕΑ ΑΘΗΝΩΝ	ΥΝΜΤΕ Αττικής, Ανατολικής Στερεάς και Κυκλάδων
790	Θέατρο Ολύμπια, Λυρική Σκηνή, οδός Ακαδημίας 59 - 61, Αθήνα, Αττική, φερομένης ιδιοκτησίας Μετοχικού Ταμείου Υπαλλήλων Τραπέζης Ελλάδος	KENTΡΙΚΟΥ ΤΟΜΕΑ ΑΘΗΝΩΝ	ΥΝΜΤΕ Αττικής, Ανατολικής Στερεάς και Κυκλάδων
791	Θερινό Θέατρο Αθηναϊκόν, συμβολή οδών Αμαλίας και Διονυσίου Αεροπαγίτου 2, Αθήνα, Αττική	KENTΡΙΚΟΥ ΤΟΜΕΑ ΑΘΗΝΩΝ	ΥΝΜΤΕ Αττικής, Ανατολικής Στερεάς και Κυκλάδων
792	Θερινός και Χειμερινός Κινηματογράφος 'Αελλώ', οδός Πατησίων 140, Αθήνα, Αττική, ιδιοκτησίας Ταμείου Ασφαλιστικών Οργανισμών Προσωπικού Εθνικής Τράπεζας Ελλάδος	KENTΡΙΚΟΥ ΤΟΜΕΑ ΑΘΗΝΩΝ	ΥΝΜΤΕ Αττικής, Ανατολικής Στερεάς και Κυκλάδων
793	Θερινός και Χειμερινός Κινηματογράφος ΑΝΕΣΙΣ, οδός Κηφισίας 14, Αμπελόκηποι, Αθήνα, φερομένης ιδιοκτησίας Κ. Χαψή	KENTΡΙΚΟΥ ΤΟΜΕΑ ΑΘΗΝΩΝ	ΥΝΜΤΕ Αττικής, Ανατολικής Στερεάς και Κυκλάδων
794	Θερινός και Χειμερινός Κινηματογράφος ΣΙΝΕ ΠΑΡΙ, οδός Κυδαθηναίων, Πλάκα, Αττική	KENTΡΙΚΟΥ ΤΟΜΕΑ ΑΘΗΝΩΝ	ΥΝΜΤΕ Αττικής, Ανατολικής Στερεάς και Κυκλάδων
795	Θερινός και Χειμερινός Κινηματογράφος ΜΠΡΟΝΤΓΟΥΑΙΗ, συμβολή οδών Αγίου Μελετίου 61Α και Κεφαλληνίας 48 - 50, Πατήσια, Αττική	KENTΡΙΚΟΥ ΤΟΜΕΑ ΑΘΗΝΩΝ	ΥΝΜΤΕ Αττικής, Ανατολικής Στερεάς και Κυκλάδων
796	Θερινός Κινηματογράφος "Λάουρα", οδός Νικηφορίδου, Νέο Παγκράτι Βύρωνα, Αττική, φερομένης ιδιοκτησίας Σπ. Μανούσου	KENTΡΙΚΟΥ ΤΟΜΕΑ ΑΘΗΝΩΝ	ΥΝΜΤΕ Αττικής, Ανατολικής Στερεάς και Κυκλάδων
797	Θερινός Κινηματογράφος "Μετροπόλ", οδός Θήρας 18, Πατήσια, Αττική, φερομένης ιδιοκτησίας Α/φων Καμπίτση	KENTΡΙΚΟΥ ΤΟΜΕΑ ΑΘΗΝΩΝ	ΥΝΜΤΕ Αττικής, Ανατολικής Στερεάς και Κυκλάδων
798	Θερινός κινηματογράφος Amico, συμβολή οδών Προμηθέως και Επιδάμνου, Κάτω Πατήσια, Αθήνα	KENTΡΙΚΟΥ ΤΟΜΕΑ ΑΘΗΝΩΝ	ΥΝΜΤΕ Αττικής, Ανατολικής Στερεάς και Κυκλάδων
799	Θερινός Κινηματογράφος Α-Β, οδός Θεοτοκοπούλου, Πατήσια, Αττική, ιδ. Παναγιώτη, Αποστόλου, Δημητρίου και Χρυσάνθης Ζέρβα. Αποχαρακτηρισμός	KENTΡΙΚΟΥ ΤΟΜΕΑ ΑΘΗΝΩΝ	ΥΝΜΤΕ Αττικής, Ανατολικής Στερεάς και Κυκλάδων
800	Θερινός Κινηματογράφος 'Αθήναια', οδός Χάρητος 50, Κολωνάκι, Αττική	KENTΡΙΚΟΥ ΤΟΜΕΑ ΑΘΗΝΩΝ	ΥΝΜΤΕ Αττικής, Ανατολικής Στερεάς και Κυκλάδων
801	Θερινός Κινηματογράφος ΑΙΓΛΗ, Ζάππειο, Αθήνα, Αττική	KENTΡΙΚΟΥ ΤΟΜΕΑ ΑΘΗΝΩΝ	ΥΝΜΤΕ Αττικής, Ανατολικής Στερεάς και Κυκλάδων

802	Θερινός Κινηματογράφος 'Αττικών', οδός Κυψέλης 90, Αθήνα, Αττική. Αποχαρακτηρισμός	KENTPIKOY TOMEA AΘHNΩN	ΥΝΜΤΕ Αττικής, Ανατολικής Στερεάς και Κυκλάδων
803	Θερινός κινηματογράφος Βοξ, πλατεία Εξαρχείων, Αθήνα	KENTPIKOY TOMEA AΘHNΩN	ΥΝΜΤΕ Αττικής, Ανατολικής Στερεάς και Κυκλάδων
804	Θερινός κινηματογράφος Ηλέκτρα, οδός Πατησίων 292, Άγιος Λουκάς, Αθήνα	KENTPIKOY TOMEA AΘHNΩN	ΥΝΜΤΕ Αττικής, Ανατολικής Στερεάς και Κυκλάδων
805	Θερινός κινηματογράφος Λίλα, οδός Νάζου 115, Άγιος Λουκάς Πατησίων, Αθήνα	KENTPIKOY TOMEA AΘHNΩN	ΥΝΜΤΕ Αττικής, Ανατολικής Στερεάς και Κυκλάδων
806	Θερινός κινηματογράφος Νέα Παναθήναια, οδός Μαυρομιχάλη και λεωφ. Αλεξάνδρας, Νεάπολη, Αθήνα	KENTPIKOY TOMEA AΘHNΩN	ΥΝΜΤΕ Αττικής, Ανατολικής Στερεάς και Κυκλάδων
807	Θερινός κινηματογράφος Ριβιέρα, οδός Βαλτετσίου 46, Εξάρχεια, Αθήνα	KENTPIKOY TOMEA AΘHNΩN	ΥΝΜΤΕ Αττικής, Ανατολικής Στερεάς και Κυκλάδων
808	Θυρωρείο Εργοστασίου Κλωναρίδη - Φιξ, Πατήσια Αθηνών, Αττική, ιδιοκτησίας Δήμου Αθηνών	KENTPIKOY TOMEA AΘHNΩN	ΥΝΜΤΕ Αττικής, Ανατολικής Στερεάς και Κυκλάδων
809	Ι. Ναός Αγίων Αποστόλων, συμβολή οδών Αγίων Αποστόλων και Σουμελά, Κυψέλη, Αθήνα	KENTPIKOY TOMEA AΘHNΩN	ΥΝΜΤΕ Αττικής, Ανατολικής Στερεάς και Κυκλάδων
810	Ι. Ναός Αγίων Θεοδώρων, Αρεταίειο Νοσοκομείο, Αθήνα	KENTPIKOY TOMEA AΘHNΩN	ΥΝΜΤΕ Αττικής, Ανατολικής Στερεάς και Κυκλάδων
811	Ι. Ναός Αγίων Κωνσταντίνου και Ελένης, Λεωφ. Αθηνών, Αττική	KENTPIKOY TOMEA AΘHNΩN	ΥΝΜΤΕ Αττικής, Ανατολικής Στερεάς και Κυκλάδων
812	Ιλίου Μέλαθρον, οδός Πανεπιστημίου 12, Αθήνα	KENTPIKOY TOMEA AΘHNΩN	ΥΝΜΤΕ Αττικής, Ανατολικής Στερεάς και Κυκλάδων
813	Ιπποκράτειο Νοσοκομείο, Λεωφ. Βασ. Σοφίας 114, Αθήνα, Αττική	KENTPIKOY TOMEA AΘHNΩN	ΥΝΜΤΕ Αττικής, Ανατολικής Στερεάς και Κυκλάδων
814	Καμινάδα (Α), οδός Πειραιώς 100, Γκάζι Αθηνών, Αττική, ιδιοκτησίας Δήμου Αθηναίων	KENTPIKOY TOMEA AΘHNΩN	ΥΝΜΤΕ Αττικής, Ανατολικής Στερεάς και Κυκλάδων
815	Καμινάδα (Β), οδός Πειραιώς 100, Γκάζι Αθηνών, Αττική, ιδιοκτησίας Δήμου Αθηναίων	KENTPIKOY TOMEA AΘHNΩN	ΥΝΜΤΕ Αττικής, Ανατολικής Στερεάς και Κυκλάδων
816	Καμινάδα (Γ), οδός Πειραιώς 100, Γκάζι Αθηνών, Αττική, ιδιοκτησίας Δήμου Αθηναίων	KENTPIKOY TOMEA AΘHNΩN	ΥΝΜΤΕ Αττικής, Ανατολικής Στερεάς και Κυκλάδων
817	Καμινάδα (Κ) πρώην εργοστασίου 'Βαμβακουργιά', οδός Λυκούργου, Νέα Φιλαδέλφεια, Αττική, φερομένης ιδιοκτησίας 'Βιομηχανικής, Εμπορικής, Κτηματικής Νέας Φιλαδέλφειας ΑΕ' και Δήμου Ν. Φιλαδέλφειας - Χαλκηδόνας	KENTPIKOY TOMEA AΘHNΩN	ΥΝΜΤΕ Αττικής, Ανατολικής Στερεάς και Κυκλάδων
818	Καμινάδα (Κ1) πρώην εργοστασίου 'Μπριτάνια', οδός Λυκούργου 80, Νέα Φιλαδέλφεια, Αττική, φερομένης ιδιοκτησίας 'Sciens R.E.D. ΑΕ' και Δήμου Ν. Φιλαδέλφειας - Χαλκηδόνας	KENTPIKOY TOMEA AΘHNΩN	ΥΝΜΤΕ Αττικής, Ανατολικής Στερεάς και Κυκλάδων
819	Καμινάδα 10,5 Βιομηχανικού Συγκροτήματος 'Βότρυς', συμβολή οδών Σιώκου και Αυλώνας, Σεπόλια Αθηνών, Αττική, φερομένης ιδιοκτησίας Ο.Σ.Κ. ΑΕ	KENTPIKOY TOMEA AΘHNΩN	ΥΝΜΤΕ Αττικής, Ανατολικής Στερεάς και Κυκλάδων

820	Καπνοδόχος 19 βιομηχανικού συγκροτήματος 'Ελληνική Εριουργία ΑΕ', οδός Αγ. Αντωνίου, Πατήσια Αθηνών, Αττική, φερόμενης ιδιοκτησίας 'Ελληνικά Αμυντικά Συστήματα ΑΒΕΕ (ΕΒΟ – ΠΥΡΚΑΛ)'	ΚΕΝΤΡΙΚΟΥ ΤΟΜΕΑ ΑΘΗΝΩΝ	ΥΝΜΤΕ Αττικής, Ανατολικής Στερεάς και Κυκλάδων
821	Κατάστημα τ. 'Κούκος Α.Ε.' και εξοπλισμός, συμβολή οδών Ερμού και Βουλής, Αθήνα, φερομένης ιδιοκτησίας Ανώνυμη Εταιρεία 'Κούκος ΑΕ'	ΚΕΝΤΡΙΚΟΥ ΤΟΜΕΑ ΑΘΗΝΩΝ	ΥΝΜΤΕ Αττικής, Ανατολικής Στερεάς και Κυκλάδων
822	Κατοικία Επόπτη Σεβαστοπούλειου Εργατικής Σχολής, συμβολή οδών Π. Κυριακού 24, Κοτταίου 2 και Τιμ. Φιλήμονος, φερομένης ιδιοκτησίας Δήμου Αθηναίων και "Συλλόγου προς Διάδοσιν Ωφελίμων Βιβλίων"	ΚΕΝΤΡΙΚΟΥ ΤΟΜΕΑ ΑΘΗΝΩΝ	ΥΝΜΤΕ Αττικής, Ανατολικής Στερεάς και Κυκλάδων
823	Κέλυφος βοηθητικού κτιρίου Οικίας Καλλισπέρη, οδός Καλλισπέρη 22, Αθήνα, Αττική, φερομένης ιδιοκτησίας Δήμου Χαλανδρίου	ΚΕΝΤΡΙΚΟΥ ΤΟΜΕΑ ΑΘΗΝΩΝ	ΥΝΜΤΕ Αττικής, Ανατολικής Στερεάς και Κυκλάδων
824	Κέλυφος και στατικός φορέας κτιρίου 9 βιομηχανικού συγκροτήματος 'Ελληνική Εριουργία ΑΕ', οδός Αγ. Αντωνίου, Πατήσια Αθηνών, Αττική, φερόμενης ιδιοκτησίας 'Ελληνικά Αμυντικά Συστήματα ΑΒΕΕ (ΕΒΟ – ΠΥΡΚΑΛ)' και Ο.Σ.Κ. ΑΕ	ΚΕΝΤΡΙΚΟΥ ΤΟΜΕΑ ΑΘΗΝΩΝ	ΥΝΜΤΕ Αττικής, Ανατολικής Στερεάς και Κυκλάδων
825	Κέλυφος κτιρίου, οδός Βερανζέρου 16, Αθήνα, φερομένης ιδιοκτησίας οικογένειας Παπαδιαμάντη	ΚΕΝΤΡΙΚΟΥ ΤΟΜΕΑ ΑΘΗΝΩΝ	ΥΝΜΤΕ Αττικής, Ανατολικής Στερεάς και Κυκλάδων
826	Κέλυφος κτιρίου 10,2 Βιομηχανικού Συγκροτήματος 'Βότρυς', συμβολή οδών Σιάκου και Αυλώνας, Σεπόλια Αθηνών, Αττική, φερομένης ιδιοκτησίας Ο.Σ.Κ. ΑΕ	ΚΕΝΤΡΙΚΟΥ ΤΟΜΕΑ ΑΘΗΝΩΝ	ΥΝΜΤΕ Αττικής, Ανατολικής Στερεάς και Κυκλάδων
827	Κέλυφος κτιρίου 10,4 Βιομηχανικού Συγκροτήματος 'Βότρυς', συμβολή οδών Σιάκου και Αυλώνας, Σεπόλια Αθηνών, Αττική, φερομένης ιδιοκτησίας Ο.Σ.Κ. ΑΕ	ΚΕΝΤΡΙΚΟΥ ΤΟΜΕΑ ΑΘΗΝΩΝ	ΥΝΜΤΕ Αττικής, Ανατολικής Στερεάς και Κυκλάδων
828	Κέλυφος κτιρίου 15 βιομηχανικού συγκροτήματος 'Ελληνική Εριουργία ΑΕ', οδός Αγ. Αντωνίου, Πατήσια Αθηνών, Αττική, φερόμενης ιδιοκτησίας 'Ελληνικά Αμυντικά Συστήματα ΑΒΕΕ (ΕΒΟ – ΠΥΡΚΑΛ)'	ΚΕΝΤΡΙΚΟΥ ΤΟΜΕΑ ΑΘΗΝΩΝ	ΥΝΜΤΕ Αττικής, Ανατολικής Στερεάς και Κυκλάδων
829	Κέλυφος κτιρίου 16 βιομηχανικού συγκροτήματος 'Ελληνική Εριουργία ΑΕ', οδός Αγ. Αντωνίου, Πατήσια Αθηνών, Αττική, φερόμενης ιδιοκτησίας 'Ελληνικά Αμυντικά Συστήματα ΑΒΕΕ (ΕΒΟ – ΠΥΡΚΑΛ)'	ΚΕΝΤΡΙΚΟΥ ΤΟΜΕΑ ΑΘΗΝΩΝ	ΥΝΜΤΕ Αττικής, Ανατολικής Στερεάς και Κυκλάδων
830	Κέλυφος κτιρίου 17 βιομηχανικού συγκροτήματος 'Ελληνική Εριουργία ΑΕ', οδός Αγ. Αντωνίου, Πατήσια Αθηνών, Αττική, φερόμενης ιδιοκτησίας 'Ελληνικά Αμυντικά Συστήματα ΑΒΕΕ (ΕΒΟ – ΠΥΡΚΑΛ)'	ΚΕΝΤΡΙΚΟΥ ΤΟΜΕΑ ΑΘΗΝΩΝ	ΥΝΜΤΕ Αττικής, Ανατολικής Στερεάς και Κυκλάδων
831	Κέλυφος κτιρίου 18 βιομηχανικού συγκροτήματος 'Ελληνική Εριουργία ΑΕ', οδός Αγ. Αντωνίου, Πατήσια Αθηνών, Αττική, φερόμενης	ΚΕΝΤΡΙΚΟΥ ΤΟΜΕΑ ΑΘΗΝΩΝ	ΥΝΜΤΕ Αττικής, Ανατολικής Στερεάς και Κυκλάδων

	ιδιοκτησίας 'Ελληνικά Αμυντικά Συστήματα ΑΒΕΕ (ΕΒΟ – ΠΥΡΚΑΛ)'		
832	Κέλυφος κτιρίου 20 βιομηχανικού συγκροτήματος 'Ελληνική Εριουργία ΑΕ', οδός Αγ. Αντωνίου, Πατήσια Αθηνών, Αττική, φερόμενης ιδιοκτησίας 'Ελληνικά Αμυντικά Συστήματα ΑΒΕΕ (ΕΒΟ – ΠΥΡΚΑΛ)'	ΚΕΝΤΡΙΚΟΥ ΤΟΜΕΑ ΑΘΗΝΩΝ	ΥΝΜΤΕ Αττικής, Ανατολικής Στερεάς και Κυκλάδων
833	Κέλυφος κτιρίου 21 βιομηχανικού συγκροτήματος 'Ελληνική Εριουργία ΑΕ', οδός Αγ. Αντωνίου, Πατήσια Αθηνών, Αττική, φερόμενης ιδιοκτησίας 'Ελληνικά Αμυντικά Συστήματα ΑΒΕΕ (ΕΒΟ – ΠΥΡΚΑΛ)'	ΚΕΝΤΡΙΚΟΥ ΤΟΜΕΑ ΑΘΗΝΩΝ	ΥΝΜΤΕ Αττικής, Ανατολικής Στερεάς και Κυκλάδων
834	Κέλυφος κτιρίου 22 βιομηχανικού συγκροτήματος 'Ελληνική Εριουργία ΑΕ', οδός Αγ. Αντωνίου, Πατήσια Αθηνών, Αττική, φερόμενης ιδιοκτησίας 'Ελληνικά Αμυντικά Συστήματα ΑΒΕΕ (ΕΒΟ – ΠΥΡΚΑΛ)'	ΚΕΝΤΡΙΚΟΥ ΤΟΜΕΑ ΑΘΗΝΩΝ	ΥΝΜΤΕ Αττικής, Ανατολικής Στερεάς και Κυκλάδων
835	Κέλυφος κτιρίου 8 Βιομηχανικού Συγκροτήματος 'Βότρυς', συμβολή οδών Σιώκου και Αυλώνας, Σεπόλια Αθηνών, Αττική, φερομένης ιδιοκτησίας Ο.Σ.Κ. ΑΕ	ΚΕΝΤΡΙΚΟΥ ΤΟΜΕΑ ΑΘΗΝΩΝ	ΥΝΜΤΕ Αττικής, Ανατολικής Στερεάς και Κυκλάδων
836	Κέλυφος κτιρίου 9,1 Βιομηχανικού Συγκροτήματος 'Βότρυς', συμβολή οδών Σιώκου και Αυλώνας, Σεπόλια Αθηνών, Αττική, φερομένης ιδιοκτησίας Ο.Σ.Κ. ΑΕ	ΚΕΝΤΡΙΚΟΥ ΤΟΜΕΑ ΑΘΗΝΩΝ	ΥΝΜΤΕ Αττικής, Ανατολικής Στερεάς και Κυκλάδων
837	Κέλυφος κτιρίου 9,2 Βιομηχανικού Συγκροτήματος 'Βότρυς', συμβολή οδών Σιώκου και Αυλώνας, Σεπόλια Αθηνών, Αττική, φερομένης ιδιοκτησίας Ο.Σ.Κ. ΑΕ	ΚΕΝΤΡΙΚΟΥ ΤΟΜΕΑ ΑΘΗΝΩΝ	ΥΝΜΤΕ Αττικής, Ανατολικής Στερεάς και Κυκλάδων
838	Κέλυφος κτιρίου 9,3 Βιομηχανικού Συγκροτήματος 'Βότρυς', συμβολή οδών Σιώκου και Αυλώνας, Σεπόλια Αθηνών, Αττική, φερομένης ιδιοκτησίας Ο.Σ.Κ. ΑΕ	ΚΕΝΤΡΙΚΟΥ ΤΟΜΕΑ ΑΘΗΝΩΝ	ΥΝΜΤΕ Αττικής, Ανατολικής Στερεάς και Κυκλάδων
839	Κέλυφος κτιρίου 9,4 Βιομηχανικού Συγκροτήματος 'Βότρυς', συμβολή οδών Σιώκου και Αυλώνας, Σεπόλια Αθηνών, Αττική, φερομένης ιδιοκτησίας Ο.Σ.Κ. ΑΕ	ΚΕΝΤΡΙΚΟΥ ΤΟΜΕΑ ΑΘΗΝΩΝ	ΥΝΜΤΕ Αττικής, Ανατολικής Στερεάς και Κυκλάδων
840	Κέλυφος Κτιρίου, Πλ. Αγίας Ειρήνης 11, Αττική, ιδιοκτησίας Χατζηκυριάκειου Ιδρύματος Παιδικής Προστασίας	ΚΕΝΤΡΙΚΟΥ ΤΟΜΕΑ ΑΘΗΝΩΝ	ΥΝΜΤΕ Αττικής, Ανατολικής Στερεάς και Κυκλάδων
841	Κέλυφος Κτιρίου, συμβολή Αιόλου 34 και Πλ. Αγίας Ειρήνης 12, Αττική, ιδιοκτησίας Χατζηκυριάκειου Ιδρύματος Παιδικής Προστασίας	ΚΕΝΤΡΙΚΟΥ ΤΟΜΕΑ ΑΘΗΝΩΝ	ΥΝΜΤΕ Αττικής, Ανατολικής Στερεάς και Κυκλάδων
842	Κέλυφος Κτιρίου, οδό Ψαρομηλίγγου 12, Κεραμεικός, Αττική	ΚΕΝΤΡΙΚΟΥ ΤΟΜΕΑ ΑΘΗΝΩΝ	ΥΝΜΤΕ Αττικής, Ανατολικής Στερεάς και Κυκλάδων
843	Κέλυφος Κτιρίου, οδός Αγ. Λαύρας 64, Αθήνα, Αττική, φερομένης ιδιοκτησίας Σ. Παπαγιάννη, Αικ. Λαγανά, Αν. Jane, και Απ. Παπαγιάννη	ΚΕΝΤΡΙΚΟΥ ΤΟΜΕΑ ΑΘΗΝΩΝ	ΥΝΜΤΕ Αττικής, Ανατολικής Στερεάς και Κυκλάδων

844	Κέλυφος κτιρίου, οδός Αγησιλάου 20, Μεταξουργείο, Αττική, φερομένης ιδιοκτησίας Μ. Νικολαΐδου, Γ. Νικολαΐδη και Αδ. Σαρλά	KENTRIKOY TOMEA AΘHNΩN	ΥΝΜΤΕ Αττικής, Ανατολικής Στερεάς και Κυκλάδων
845	Κέλυφος κτιρίου, οδός Αδριανού 31, Μοναστηράκι, Αττική, φερομένης ιδιοκτησίας Ελ. Σωκαρά.	KENTRIKOY TOMEA AΘHNΩN	ΥΝΜΤΕ Αττικής, Ανατολικής Στερεάς και Κυκλάδων
846	Κέλυφος Κτιρίου, οδός Βασιλίας 8, Θησείο, Αττική, φερομένης ιδιοκτησίας Γ. Πελεκάνου	KENTRIKOY TOMEA AΘHNΩN	ΥΝΜΤΕ Αττικής, Ανατολικής Στερεάς και Κυκλάδων
847	Κέλυφος κτιρίου, οδός Γκούρα 4, Πλάκα, Αττική, φερομένης ιδιοκτησίας Π. Μπαλτά και Αγγ.-Αρ. Κώνστα	KENTRIKOY TOMEA AΘHNΩN	ΥΝΜΤΕ Αττικής, Ανατολικής Στερεάς και Κυκλάδων
848	Κέλυφος κτιρίου, οδός Ερμού 70, Αθήνα, φερομένης ιδιοκτησίας EKTASIS DEVELOPMENT S.A., Δήμου Αθηναίων	KENTRIKOY TOMEA AΘHNΩN	ΥΝΜΤΕ Αττικής, Ανατολικής Στερεάς και Κυκλάδων
849	Κέλυφος κτιρίου, οδός Καρυατίδων 8, Μακρυγιάννη, Αττική	KENTRIKOY TOMEA AΘHNΩN	ΥΝΜΤΕ Αττικής, Ανατολικής Στερεάς και Κυκλάδων
850	Κέλυφος κτιρίου, οδός Λομβάρδου 15, Πεδίον του Άρεως, Αττική, φερομένης ιδιοκτησίας Δημ. Τσιαμπούρη, Ματ. Ασημακοπούλου, Γερ. Ζαχαράτου και Όλγ. Γκράτζιου	KENTRIKOY TOMEA AΘHNΩN	ΥΝΜΤΕ Αττικής, Ανατολικής Στερεάς και Κυκλάδων
851	Κέλυφος Κτιρίου, οδός Λομβάρδου 7, Πεδίον του Άρεως, Αττική, φερομένης ιδιοκτησίας Π. Μπαλάνη και λοιπών αγνώστων	KENTRIKOY TOMEA AΘHNΩN	ΥΝΜΤΕ Αττικής, Ανατολικής Στερεάς και Κυκλάδων
852	Κέλυφος κτιρίου, οδός Μουστοξύδη 8, Πεδίον του Άρεως, Αττική, φερομένης ιδιοκτησίας αγνώστων.	KENTRIKOY TOMEA AΘHNΩN	ΥΝΜΤΕ Αττικής, Ανατολικής Στερεάς και Κυκλάδων
853	Κέλυφος κτιρίου, οδός Νικηφόρου 7, Αθήνα, φερομένης ιδιοκτησίας Α. Παπακωνσταντίνου και Π. Μπαντούνα	KENTRIKOY TOMEA AΘHNΩN	ΥΝΜΤΕ Αττικής, Ανατολικής Στερεάς και Κυκλάδων
854	Κέλυφος κτιρίου, οδός Πειραιώς 64, Αθήνα, ιδιοκτησίας Ιδρύματος Κοινωνικών Ασφαλίσεων	KENTRIKOY TOMEA AΘHNΩN	ΥΝΜΤΕ Αττικής, Ανατολικής Στερεάς και Κυκλάδων
855	Κέλυφος κτιρίου, συμβολή οδών Ερμού και Ευαγγελιστρίας, Αθήνα, ιδιοκτησίας Β. Σ. Μπιθαρά Α.Β.Ε.Ε.	KENTRIKOY TOMEA AΘHNΩN	ΥΝΜΤΕ Αττικής, Ανατολικής Στερεάς και Κυκλάδων
856	Κέλυφος κτιρίου, συμβολή οδών Αγ. Λαύρας 60 και Γρυπάρη, Αθήνα, Αττική, φερομένης ιδιοκτησίας Ι. Παπαγιάννη	KENTRIKOY TOMEA AΘHNΩN	ΥΝΜΤΕ Αττικής, Ανατολικής Στερεάς και Κυκλάδων
857	Κέλυφος Κτιρίου, συμβολή οδών Αγ. Λαύρας 73 και Ηρακλείου 58, Αθήνα, Αττική, φερομένης ιδιοκτησίας Δομ. Παληού	KENTRIKOY TOMEA AΘHNΩN	ΥΝΜΤΕ Αττικής, Ανατολικής Στερεάς και Κυκλάδων
858	Κέλυφος κτιρίου, συμβολή οδών Αδριανού 105 και Κέκροπος 16, Πλάκα, Αττική, φερομένης ιδιοκτησίας Ελ. Φουντά	KENTRIKOY TOMEA AΘHNΩN	ΥΝΜΤΕ Αττικής, Ανατολικής Στερεάς και Κυκλάδων
859	Κέλυφος κτιρίου, συμβολή οδών Δομοκού, Φιλαδελφείας και Σάμου, Αθήνα, ιδιοκτησίας Δήμου Αθηναίων	KENTRIKOY TOMEA AΘHNΩN	ΥΝΜΤΕ Αττικής, Ανατολικής Στερεάς και Κυκλάδων
860	Κέλυφος κτιρίου, συμβολή οδών Ερμού 22 και Διομείας 3, Αθήνα, φερομένης ιδιοκτησίας EKTASIS DEVELOPMENT S.A.	KENTRIKOY TOMEA AΘHNΩN	ΥΝΜΤΕ Αττικής, Ανατολικής Στερεάς και Κυκλάδων

861	Κέλυφος κτιρίου, συμβολή οδών Ερμού 96 και Αρτέμιδος, Αθήνα, φερομένης ιδιοκτησίας Μ. και Ιωάνν. Κολιού	KENTΡΙΚΟΥ ΤΟΜΕΑ ΑΘΗΝΩΝ	ΥΝΜΤΕ Αττικής, Ανατολικής Στερεάς και Κυκλάδων
862	Κέλυφος κτιρίου, συμβολή οδών Ερμού 99 και Νορμάνου, Αθήνα, φερομένης ιδιοκτησίας Δ. Δεληγιάννη	KENTΡΙΚΟΥ ΤΟΜΕΑ ΑΘΗΝΩΝ	ΥΝΜΤΕ Αττικής, Ανατολικής Στερεάς και Κυκλάδων
863	Κέλυφος κτιρίου, συμβολή οδών Ηφαίστου και Αγίου Φιλίππου 13, Μοναστηράκι Αθήνας, Αττική, φερομένης ιδιοκτησίας Κ. Ερτσενιάν, Γ. Μουχαριάν - Μιχαριάν και Γε. Μουχαριάν - Μιχαριάν	KENTΡΙΚΟΥ ΤΟΜΕΑ ΑΘΗΝΩΝ	ΥΝΜΤΕ Αττικής, Ανατολικής Στερεάς και Κυκλάδων
864	Κέλυφος κτιρίου, συμβολή οδών Ηφαίστου και Κυνέτου, Μοναστηράκι Αθήνας, Αττική, φερομένης ιδιοκτησίας Κ. Ερτσενιάν, Γ. Μουχαριάν - Μιχαριάν και Γε. Μουχαριάν - Μιχαριάν	KENTΡΙΚΟΥ ΤΟΜΕΑ ΑΘΗΝΩΝ	ΥΝΜΤΕ Αττικής, Ανατολικής Στερεάς και Κυκλάδων
865	Κέλυφος κτιρίου, συμβολή οδών Λομβάρδου 22 και Ασωπίου, Πεδίον του Αρεως, Αττική, φερομένης ιδιοκτησίας Ιφ. Χάνου, Λ. Χάνου, Ιωάν. Χάνου και Σ. Λεκάκου	KENTΡΙΚΟΥ ΤΟΜΕΑ ΑΘΗΝΩΝ	ΥΝΜΤΕ Αττικής, Ανατολικής Στερεάς και Κυκλάδων
866	Κέλυφος κτιρίου, συμβολή οδών Λομβάρδου και Μουστοξύδη 12, Πεδίον του Αρεως, Αττική, φερομένης ιδιοκτησίας Ζ. Γκριτζαλη, Ζ. Περγιάλη, Ζ. Φράγγου και λοιπών αγνώστων	KENTΡΙΚΟΥ ΤΟΜΕΑ ΑΘΗΝΩΝ	ΥΝΜΤΕ Αττικής, Ανατολικής Στερεάς και Κυκλάδων
867	Κέλυφος κτιρίου, συμβολή οδών Παράσχου 11 και Μουστοξύδη, Πεδίον του Αρεως, Αττική	KENTΡΙΚΟΥ ΤΟΜΕΑ ΑΘΗΝΩΝ	ΥΝΜΤΕ Αττικής, Ανατολικής Στερεάς και Κυκλάδων
868	Κέλυφος κτιρίου, συμβολή οδών Πατησίων 70 και Κότσικα, Αθήνα	KENTΡΙΚΟΥ ΤΟΜΕΑ ΑΘΗΝΩΝ	ΥΝΜΤΕ Αττικής, Ανατολικής Στερεάς και Κυκλάδων
869	Κέλυφος κτιρίου, συμβολή οδών Πατησίων και Σκιάθου 77, Αθήνα, φερομένης ιδιοκτησίας Αθ. Αθανασάκη και Γ. Βηλαρά	KENTΡΙΚΟΥ ΤΟΜΕΑ ΑΘΗΝΩΝ	ΥΝΜΤΕ Αττικής, Ανατολικής Στερεάς και Κυκλάδων
870	Κέλυφος κτιρίου, συμβολή οδών Ύδρας 26 - 26Α και Σπετσών 22, Κυψέλη, Αττική, φερομένης ιδιοκτησίας Γ. Κορκοτσάκη	KENTΡΙΚΟΥ ΤΟΜΕΑ ΑΘΗΝΩΝ	ΥΝΜΤΕ Αττικής, Ανατολικής Στερεάς και Κυκλάδων
871	Κέλυφος κυρίως κτιρίου (Θ) πρώην εργοστασίου 'Βαμβακουργία', οδός Λυκούργου, Νέα Φιλαδέλφεια, Αττική, φερομένης ιδιοκτησίας 'Βιομηχανικής, Εμπορικής, Κτηματικής Νέας Φιλαδέλφειας ΑΕ' και Δήμου Ν. Φιλαδέλφειας - Χαλκηδόνας	KENTΡΙΚΟΥ ΤΟΜΕΑ ΑΘΗΝΩΝ	ΥΝΜΤΕ Αττικής, Ανατολικής Στερεάς και Κυκλάδων
872	Κέλυφος 'Οικίας Καλλισπέρη', συμβολή οδών Παρθενώνας 43 και Καλλισπέρη 22, Αθήνα, Αττική, φερομένης ιδιοκτησίας Δήμου Χαλανδρίου	KENTΡΙΚΟΥ ΤΟΜΕΑ ΑΘΗΝΩΝ	ΥΝΜΤΕ Αττικής, Ανατολικής Στερεάς και Κυκλάδων
873	Κεντρικό κτίριο Γαλλικής Σχολής Αθηνών (Ecole Francaise d' Athene), Κολωνάκι Αθηνών, Αττική, ιδιοκτησίας Γαλλικού Δημοσίου	KENTΡΙΚΟΥ ΤΟΜΕΑ ΑΘΗΝΩΝ	ΥΝΜΤΕ Αττικής, Ανατολικής Στερεάς και Κυκλάδων
874	Κλίβανοι (Δ6) και μηχανολογικός εξοπλισμός, οδός Πειραιώς 100, Γκάζι	KENTΡΙΚΟΥ ΤΟΜΕΑ ΑΘΗΝΩΝ	ΥΝΜΤΕ Αττικής, Ανατολικής Στερεάς και Κυκλάδων

	Αθηνών, Αττική, ιδιοκτησίας Δήμου Αθηναίων		
875	Κρατική Σχολή Ορχηστρικής Τέχνης, οδός Ομήρου 55, Αθήνα, φερομένης ιδιοκτησίας Κρατικής Σχολής Ορχηστρικής Τέχνης	KENTPIKOY TOMEA AΘHNΩN	ΥΝΜΤΕ Αττικής, Ανατολικής Στερεάς και Κυκλάδων
876	Κτηριακό συγκρότημα Γκάζιου, Πειραιώς 100, Αθήνα, ιδιοκτησίας Δήμου Αθηναίων	KENTPIKOY TOMEA AΘHNΩN	ΥΝΜΤΕ Αττικής, Ανατολικής Στερεάς και Κυκλάδων
877	Κτίρια, οδός Σίνα 2 - 4, Αθήνα	KENTPIKOY TOMEA AΘHNΩN	ΥΝΜΤΕ Αττικής, Ανατολικής Στερεάς και Κυκλάδων
878	Κτίρια, συμβολή οδών Πειραιώς 92-96 και Κλεομβρότου 1-5α, Αθήνα, φερομένης ιδιοκτησίας Κωνσταντίνου Γεωργόπουλου και Αθηνάς Μάρκου	KENTPIKOY TOMEA AΘHNΩN	ΥΝΜΤΕ Αττικής, Ανατολικής Στερεάς και Κυκλάδων
879	Κτιριακό συγκρότημα 14ου και 116ου Δημοτικού Σχολείου, οδός Σίνα 70, Πευκάκια, Αθήνα	KENTPIKOY TOMEA AΘHNΩN	ΥΝΜΤΕ Αττικής, Ανατολικής Στερεάς και Κυκλάδων
880	Κτιριακό συγκρότημα 54ου και 55ου Δημοτικού Σχολείου, συμβολή οδών Λιοσίων και Μ. Βόδα, Αθήνα	KENTPIKOY TOMEA AΘHNΩN	ΥΝΜΤΕ Αττικής, Ανατολικής Στερεάς και Κυκλάδων
881	Κτιριακό Συγκρότημα Δουκίσσης Πλακεντίας (Villa Ilissia), λεωφόρος Βασ. Σοφίας 22, Αθήνα	KENTPIKOY TOMEA AΘHNΩN	ΥΝΜΤΕ Αττικής, Ανατολικής Στερεάς και Κυκλάδων
882	Κτιριακό Συγκρότημα Εθνικής Πινακοθήκης, συμβολή οδών Μιχαλακοπούλου, Βασ. Αλεξάνδρου, Λεωφ. Βασ. Αλεξάνδρου ιδιοκτησίας Δημοσίου	KENTPIKOY TOMEA AΘHNΩN	ΥΝΜΤΕ Αττικής, Ανατολικής Στερεάς και Κυκλάδων
883	Κτιριακό Συγκρότημα, οδός Λουκά Νίκα 9, Ψυρρή, Αττική, ιδιοκτησίας Καλλιτεχνικές Επενδύσεις Α.Ε.Ε	KENTPIKOY TOMEA AΘHNΩN	ΥΝΜΤΕ Αττικής, Ανατολικής Στερεάς και Κυκλάδων
884	Κτίριο (1) συγκροτήματος πρώην "401 Στρατιωτικού Νοσοκομείου", συμβολή οδών Δεινοκράτους 68 και Ιατρίδου, Αθήνα, Αττική, ιδιοκτησίας Εκκλησίας της Ελλάδος	KENTPIKOY TOMEA AΘHNΩN	ΥΝΜΤΕ Αττικής, Ανατολικής Στερεάς και Κυκλάδων
885	Κτίριο (2) συγκροτήματος πρώην "401 Στρατιωτικού Νοσοκομείου", συμβολή οδών Δεινοκράτους 68 και Ιατρίδου, Αθήνα, Αττική, ιδιοκτησίας Εκκλησίας της Ελλάδος	KENTPIKOY TOMEA AΘHNΩN	ΥΝΜΤΕ Αττικής, Ανατολικής Στερεάς και Κυκλάδων
886	Κτίριο (3) συγκροτήματος πρώην "401 Στρατιωτικού Νοσοκομείου", συμβολή οδών Δεινοκράτους 68 και Ιατρίδου, Αθήνα, Αττική, ιδιοκτησίας Εκκλησίας της Ελλάδος	KENTPIKOY TOMEA AΘHNΩN	ΥΝΜΤΕ Αττικής, Ανατολικής Στερεάς και Κυκλάδων
887	Κτίριο (4) συγκροτήματος πρώην "401 Στρατιωτικού Νοσοκομείου", συμβολή οδών Δεινοκράτους 68 και Ιατρίδου, Αθήνα, Αττική, ιδιοκτησίας Εκκλησίας της Ελλάδος	KENTPIKOY TOMEA AΘHNΩN	ΥΝΜΤΕ Αττικής, Ανατολικής Στερεάς και Κυκλάδων
888	Κτίριο (5) συγκροτήματος πρώην "401 Στρατιωτικού Νοσοκομείου", συμβολή οδών Δεινοκράτους 68 και Ιατρίδου, Αθήνα, Αττική, ιδιοκτησίας Εκκλησίας της Ελλάδος	KENTPIKOY TOMEA AΘHNΩN	ΥΝΜΤΕ Αττικής, Ανατολικής Στερεάς και Κυκλάδων
889	Κτίριο (6) συγκροτήματος πρώην "401 Στρατιωτικού Νοσοκομείου", συμβολή οδών Δεινοκράτους 68 και Ιατρίδου,	KENTPIKOY TOMEA AΘHNΩN	ΥΝΜΤΕ Αττικής, Ανατολικής Στερεάς και Κυκλάδων

	Αθήνα, Αττική, ιδιοκτησίας Εκκλησίας της Ελλάδος		
890	Κτίριο (7) συγκροτήματος πρώην "401 Στρατιωτικού Νοσοκομείου", συμβολή οδών Δεινοκράτους 68 και Ιατρίδου, Αθήνα, Αττική, ιδιοκτησίας Εκκλησίας της Ελλάδος	KENTPIKOY TOMEA AΘHNΩN	ΥΝΜΤΕ Αττικής, Ανατολικής Στερεάς και Κυκλάδων
891	Κτίριο 55ου Δημοτικού Σχολείου, συμβολή οδών Λιοσίων και Βόδα Μ. 9, Αθήνα, ιδιοκτησίας Υπουργείου Παιδείας ΠΡΟΣ ΔΙΑΓΡΑΦΗ	KENTPIKOY TOMEA AΘHNΩN	ΥΝΜΤΕ Αττικής, Ανατολικής Στερεάς και Κυκλάδων
892	Κτίριο 7 Βιομηχανικού Συγκροτήματος 'Βότρυς', συμβολή οδών Σιώκου και Αυλώνος, Σεπόλια Αθηνών, Αττική, φερομένης ιδιοκτησίας Ο.Σ.Κ. ΑΕ	KENTPIKOY TOMEA AΘHNΩN	ΥΝΜΤΕ Αττικής, Ανατολικής Στερεάς και Κυκλάδων
893	Κτίριο 91ου Δημοτικού Σχολείου Γούβας, οδός Φιλολάου 165, Παγκράτι, Αττική, ιδιοκτησίας Υπουργείου Παιδείας	KENTPIKOY TOMEA AΘHNΩN	ΥΝΜΤΕ Αττικής, Ανατολικής Στερεάς και Κυκλάδων
894	Κτίριο FINOS FILM, οδός Χίου 53, Αγ. Παύλος Μεταξουργείου, Αττική, φερομένης ιδιοκτησίας Λ. Λιναρδάκη.	KENTPIKOY TOMEA AΘHNΩN	ΥΝΜΤΕ Αττικής, Ανατολικής Στερεάς και Κυκλάδων
895	Κτίριο Α, οδός Ωγύγου 4, Ψυρρή, Αττική, φερομένης ιδιοκτησίας ΜΟΝΙΟΥΜΕΝΤΑΛ ΑΚΙΝΗΤΑ - Ε.Π.Ε.	KENTPIKOY TOMEA AΘHNΩN	ΥΝΜΤΕ Αττικής, Ανατολικής Στερεάς και Κυκλάδων
896	Κτίριο Αιγινήτειου Νοσοκομείου, οδός Βασ. Σοφίας, Αθήνα, Αττική	KENTPIKOY TOMEA AΘHNΩN	ΥΝΜΤΕ Αττικής, Ανατολικής Στερεάς και Κυκλάδων
897	Κτίριο Αρεταίειου Νοσοκομείου, οδός Βασ. Σοφίας 76, Αθήνα, Αττική, ιδιοκτησίας Δημοσίου	KENTPIKOY TOMEA AΘHNΩN	ΥΝΜΤΕ Αττικής, Ανατολικής Στερεάς και Κυκλάδων
898	Κτίριο Αστεροσκοπείου Αθηνών	KENTPIKOY TOMEA AΘHNΩN	ΥΝΜΤΕ Αττικής, Ανατολικής Στερεάς και Κυκλάδων
899	Κτίριο Β, οδός Ωγύγου 4, Ψυρρή, Αττική, φερομένης ιδιοκτησίας ΜΟΝΙΟΥΜΕΝΤΑΛ ΑΚΙΝΗΤΑ - Ε.Π.Ε.	KENTPIKOY TOMEA AΘHNΩN	ΥΝΜΤΕ Αττικής, Ανατολικής Στερεάς και Κυκλάδων
900	Κτίριο Γενικού Λογιστηρίου Κράτους, συμβολή οδών Κοραή και Πανεπιστημίου, Αθήνα, ιδιοκτησίας Μετοχικού Ταμείου Στρατού	KENTPIKOY TOMEA AΘHNΩN	ΥΝΜΤΕ Αττικής, Ανατολικής Στερεάς και Κυκλάδων
901	Κτίριο Γενναδείου Βιβλιοθήκης, οδός Σουηδίας 61, Κολωνάκι, Αθήνα, ιδιοκτησίας Αμερικάνικης Σχολής Κλασικών Σπουδών	KENTPIKOY TOMEA AΘHNΩN	ΥΝΜΤΕ Αττικής, Ανατολικής Στερεάς και Κυκλάδων
902	Κτίριο γραφείων, οδός Πορφύρα Λ., Αθήνα, ιδιοκτησίας Ελληνικού Ερυθρού Σταυρού	KENTPIKOY TOMEA AΘHNΩN	ΥΝΜΤΕ Αττικής, Ανατολικής Στερεάς και Κυκλάδων
903	Κτίριο Γυμνασίου Κυψέλης, συμβολή οδών Κυψέλης και Παζών, Κυψέλη, Αθήνα	KENTPIKOY TOMEA AΘHNΩN	ΥΝΜΤΕ Αττικής, Ανατολικής Στερεάς και Κυκλάδων
904	Κτίριο Δημοτικής Αγοράς, συμβολή οδών Αθηνάς, Αρμοδίου, Φιλοποίμενος και Αριστογείτονος, Αθήνα	KENTPIKOY TOMEA AΘHNΩN	ΥΝΜΤΕ Αττικής, Ανατολικής Στερεάς και Κυκλάδων
905	Κτίριο Δημοτικής Αγοράς, συμβολή οδών Σποράδων, Σύρου και Ζακύνθου, Κυψέλη, Αττική	KENTPIKOY TOMEA AΘHNΩN	ΥΝΜΤΕ Αττικής, Ανατολικής Στερεάς και Κυκλάδων

906	Κτίριο Δοξιάδη, οδός Στρατιωτικού Συνδέσμου 24, Αθήνα, φερομένης ιδιοκτησίας Κυκλάμινο Α.Ε.Κ.Τ.Ε.	KENTRIKOY TOMEA AΘHNΩN	ΥΝΜΤΕ Αττικής, Ανατολικής Στερεάς και Κυκλάδων
907	Κτίριο ΕΡΤ, Πλ. Ρηγίλλης, Αττική	KENTRIKOY TOMEA AΘHNΩN	ΥΝΜΤΕ Αττικής, Ανατολικής Στερεάς και Κυκλάδων
908	Κτίριο Ζυθοποιίας Φίξ, συμβολή Λεωφ. Συγγρού και Αμβροσίου Φραντζή, Κουκάκι Αθηνών, Αττική, Αποχαρακτηρισμός	KENTRIKOY TOMEA AΘHNΩN	ΥΝΜΤΕ Αττικής, Ανατολικής Στερεάς και Κυκλάδων
909	Κτίριο Θερινού Θεάτρου ΜΕΤΡΟΠΟΛΙΤΑΝ, Λεωφ. Αλεξάνδρας 16, Αθήνα, Αττική	KENTRIKOY TOMEA AΘHNΩN	ΥΝΜΤΕ Αττικής, Ανατολικής Στερεάς και Κυκλάδων
910	Κτίριο Ιστορικού Αρχείου Εθνικής Τράπεζας της Ελλάδος, οδός Γ' Σεπτεμβρίου 146, Αθήνα, ιδιοκτησίας ΕΤΕ	KENTRIKOY TOMEA AΘHNΩN	ΥΝΜΤΕ Αττικής, Ανατολικής Στερεάς και Κυκλάδων
911	Κτίριο Καταστήματος, οδός Βουλής 4, Αθήνα, Αττική, ιδιοκτησίας Βοστανείου Ιερό Γενικό Νοσοκομείο Μυτιλήνης	KENTRIKOY TOMEA AΘHNΩN	ΥΝΜΤΕ Αττικής, Ανατολικής Στερεάς και Κυκλάδων
912	Κτίριο Μαιευτικού Γυναικολογικού Κέντρου 'ΕΛΕΝΑ Ελευθ. Βενιζέλου' (ΜΑΡΙΚΑ - ΗΛΙΑΔΗ), Αθήνα	KENTRIKOY TOMEA AΘHNΩN	ΥΝΜΤΕ Αττικής, Ανατολικής Στερεάς και Κυκλάδων
913	Κτίριο Μαρινόπουλος στις οδούς Ελευθερίου Βενιζέλου 66 και Πατησίων 2	KENTRIKOY TOMEA AΘHNΩN	ΥΝΜΤΕ Αττικής, Ανατολικής Στερεάς και Κυκλάδων
914	Κτίριο Μετοχικού Ταμείου Στρατού, συμβολή οδών Αμερικής, Πανεπιστημίου, Βουκουρεστίου και Σταδίου, Αθήνα	KENTRIKOY TOMEA AΘHNΩN	ΥΝΜΤΕ Αττικής, Ανατολικής Στερεάς και Κυκλάδων
915	Κτίριο Μπενακειού Βιβλιοθήκης, συμβολή οδών Κολοκοτρώνη και Γαζή Αν., Αθήνα, Αττική	KENTRIKOY TOMEA AΘHNΩN	ΥΝΜΤΕ Αττικής, Ανατολικής Στερεάς και Κυκλάδων
916	Κτίριο Νοσοκομείου 'Παλιά Σωτηρία', οδός Μεσογείων 152, Αθήνα, Αττική	KENTRIKOY TOMEA AΘHNΩN	ΥΝΜΤΕ Αττικής, Ανατολικής Στερεάς και Κυκλάδων
917	Κτίριο Νοσοκομείου 'Στρατιωτικό Περίπτερο', οδός Μεσογείων 152, Αθήνα, Αττική	KENTRIKOY TOMEA AΘHNΩN	ΥΝΜΤΕ Αττικής, Ανατολικής Στερεάς και Κυκλάδων
918	Κτίριο Ξενοδοχείου 'Acropole Palace', συμβολή οδών Πατησίων 51, Αβέρωφ και Μάρνη, Αθήνα, ιδιοκτησίας Δημοσίου	KENTRIKOY TOMEA AΘHNΩN	ΥΝΜΤΕ Αττικής, Ανατολικής Στερεάς και Κυκλάδων
919	Κτίριο Ξενοδοχείου Παλλάδιο, συμβολή οδών Πανεπιστημίου 54 και Μπενάκη Εμμ., Αθήνα, ιδιοκτησίας Ελληνικού Ερυθρού Σταυρού	KENTRIKOY TOMEA AΘHNΩN	ΥΝΜΤΕ Αττικής, Ανατολικής Στερεάς και Κυκλάδων
920	Κτίριο οικίας Κλεάνθους, οδός Θόλου 5, Πλάκα, Αττική	KENTRIKOY TOMEA AΘHNΩN	ΥΝΜΤΕ Αττικής, Ανατολικής Στερεάς και Κυκλάδων
921	Κτίριο Οικίας Στρατήγη, συμβολή οδών Κυρρήστου 19 και Φλέσσα 4, Πλάκα, Αττική, φερομένης ιδιοκτησίας Οικ. Στρατήγη	KENTRIKOY TOMEA AΘHNΩN	ΥΝΜΤΕ Αττικής, Ανατολικής Στερεάς και Κυκλάδων
922	Κτίριο ΟΤΕ, οδός Καρόλου 2, Αθήνα, Αττική	KENTRIKOY TOMEA AΘHNΩN	ΥΝΜΤΕ Αττικής, Ανατολικής Στερεάς και Κυκλάδων
923	Κτίριο πρώην 1ου και 2ου Δημοτικού Σχολείου Αγίας Τριάδος, συμβολή οδών Κωνσταντιλιέρη και Ερυθραίας, Βύρωνας, Αττική	KENTRIKOY TOMEA AΘHNΩN	ΥΝΜΤΕ Αττικής, Ανατολικής Στερεάς και Κυκλάδων

924	Κτίριο Σιδηροδρομικού Σταθμού Μοναστηράκι, Αθήνα, Αττική	KENTΡΙΚΟΥ ΤΟΜΕΑ ΑΘΗΝΩΝ	ΥΝΜΤΕ Αττικής, Ανατολικής Στερεάς και Κυκλάδων
925	Κτίριο Σιδηροδρομικού Σταθμού Πελοποννήσου, οδός Σιδηροδρόμων, Αθήνα, Αττική	KENTΡΙΚΟΥ ΤΟΜΕΑ ΑΘΗΝΩΝ	ΥΝΜΤΕ Αττικής, Ανατολικής Στερεάς και Κυκλάδων
926	Κτίριο Σκιαριδείου Πολυϊατρείου, οδός Φειδίου 5, Αθήνα	KENTΡΙΚΟΥ ΤΟΜΕΑ ΑΘΗΝΩΝ	ΥΝΜΤΕ Αττικής, Ανατολικής Στερεάς και Κυκλάδων
927	Κτίριο στην οδό Πάτμου 39, Αθήνα, Αττική, φερόμενη ιδιοκτησία Μ. Κραουνάκη	KENTΡΙΚΟΥ ΤΟΜΕΑ ΑΘΗΝΩΝ	ΥΝΜΤΕ Αττικής, Ανατολικής Στερεάς και Κυκλάδων
928	Κτίριο στην οδό Πραξιτέλους 35 και Χρυσοσπηλιωτίσης, Αθήνα, Αττική, φερόμενη ιδιοκτησία Ν. Παυλιόγλου	KENTΡΙΚΟΥ ΤΟΜΕΑ ΑΘΗΝΩΝ	ΥΝΜΤΕ Αττικής, Ανατολικής Στερεάς και Κυκλάδων
929	Κτίριο στις οδούς Εμμ. Μπενάκη 2 και Σταδίου στην Αθήνα, ιδιοκτησίας Ζ. Σέκρου κλπ. Αποχαρακτηρισμός.	KENTΡΙΚΟΥ ΤΟΜΕΑ ΑΘΗΝΩΝ	ΥΝΜΤΕ Αττικής, Ανατολικής Στερεάς και Κυκλάδων
930	Κτίριο στις οδούς Νίκης 30 και Σκούφου 13. Αποχαρακτηρισμός.	KENTΡΙΚΟΥ ΤΟΜΕΑ ΑΘΗΝΩΝ	ΥΝΜΤΕ Αττικής, Ανατολικής Στερεάς και Κυκλάδων
931	Κτίριο Στρατιωτικού Αρτοποιείου, Άλσος Ελληνικού Στρατού, Γουδί, Αττική	KENTΡΙΚΟΥ ΤΟΜΕΑ ΑΘΗΝΩΝ	ΥΝΜΤΕ Αττικής, Ανατολικής Στερεάς και Κυκλάδων
932	Κτίριο Σχολής Ευελπίδων, οδός Ευελπίδων, Αθήνα	KENTΡΙΚΟΥ ΤΟΜΕΑ ΑΘΗΝΩΝ	ΥΝΜΤΕ Αττικής, Ανατολικής Στερεάς και Κυκλάδων
933	Κτίριο Σχολής Μωραΐτη, οδός Σίνα 46, Αθήνα, φερομένης ιδιοκτησίας Κ. και Δ. Κουτρουφιάτη.	KENTΡΙΚΟΥ ΤΟΜΕΑ ΑΘΗΝΩΝ	ΥΝΜΤΕ Αττικής, Ανατολικής Στερεάς και Κυκλάδων
934	Κτίριο υποσταθμού ΔΕΗ, Άλσος Ελληνικού Στρατού, Γουδί, Αττική	KENTΡΙΚΟΥ ΤΟΜΕΑ ΑΘΗΝΩΝ	ΥΝΜΤΕ Αττικής, Ανατολικής Στερεάς και Κυκλάδων
935	Κτίριο φαρμακείου και επίπλωση, οδός Αδριανού 140, Πλάκα, Αθήνα, φερομένης ιδιοκτησίας Β. Στεφανίδου και Μ. Μωυσόγλου	KENTΡΙΚΟΥ ΤΟΜΕΑ ΑΘΗΝΩΝ	ΥΝΜΤΕ Αττικής, Ανατολικής Στερεάς και Κυκλάδων
936	Κτίριο Φοιτητικής Λέσχης, συμβολή οδών Ιπποκράτους και Ακαδημίας, Αθήνα, ιδιοκτησίας Εθνικού Καποδιστριακού Πανεπιστημίου	KENTΡΙΚΟΥ ΤΟΜΕΑ ΑΘΗΝΩΝ	ΥΝΜΤΕ Αττικής, Ανατολικής Στερεάς και Κυκλάδων
937	Κτίριο, Λεωφ. Βασ. Σοφίας 24, Αθήνα, Αττική, ιδιοκτησίας Ριζαρείου Εκκλησιαστικής Σχολής	KENTΡΙΚΟΥ ΤΟΜΕΑ ΑΘΗΝΩΝ	ΥΝΜΤΕ Αττικής, Ανατολικής Στερεάς και Κυκλάδων
938	Κτίριο, Λεωφ. Φιλίας των Λαών 5, Ηλιούπολη, Αττική, φερομένης ιδιοκτησίας Μαργ. Παυλακοπούλου	KENTΡΙΚΟΥ ΤΟΜΕΑ ΑΘΗΝΩΝ	ΥΝΜΤΕ Αττικής, Ανατολικής Στερεάς και Κυκλάδων
939	Κτίριο, οδός Δροσοπούλου Ιωάν. 133, Κυψέλη, Αττική, φερομένης ιδιοκτησίας Γ. Κατραβά	KENTΡΙΚΟΥ ΤΟΜΕΑ ΑΘΗΝΩΝ	ΥΝΜΤΕ Αττικής, Ανατολικής Στερεάς και Κυκλάδων
940	Κτίριο, οδός Αγ. Ανδρέου 5, Πλάκα, Αττική, φερομένης ιδιοκτησίας Μ. Χ. και Α. Δένδια	KENTΡΙΚΟΥ ΤΟΜΕΑ ΑΘΗΝΩΝ	ΥΝΜΤΕ Αττικής, Ανατολικής Στερεάς και Κυκλάδων
941	Κτίριο, οδός Αγ. Άννης 30Α, Ελαιώνας, Αιγάλεω, φερομένης ιδιοκτησίας Ανώνυμης Εταιρείας Τεχνητής Μετάξης ΕΤΜΑ	KENTΡΙΚΟΥ ΤΟΜΕΑ ΑΘΗΝΩΝ	ΥΝΜΤΕ Αττικής, Ανατολικής Στερεάς και Κυκλάδων
942	Κτίριο, οδός Αγ. Δημητρίου 15, Ψυρρή, Αττική, φερομένης ιδιοκτησίας Αν. Τσαγκαράκη	KENTΡΙΚΟΥ ΤΟΜΕΑ ΑΘΗΝΩΝ	ΥΝΜΤΕ Αττικής, Ανατολικής Στερεάς και Κυκλάδων

943	Κτίριο, οδός Αγίας Φιλοθέης 5β, Αθήνα	KENTΡΙΚΟΥ ΤΟΜΕΑ ΑΘΗΝΩΝ	ΥΝΜΤΕ Αττικής, Ανατολικής Στερεάς και Κυκλάδων
944	Κτίριο, οδός Αγίων Αναργύρων 10, Ψυρρή, Αθήνα, Αττική, φερομένης ιδιοκτησίας Ελένης Κυριακάκη	KENTΡΙΚΟΥ ΤΟΜΕΑ ΑΘΗΝΩΝ	ΥΝΜΤΕ Αττικής, Ανατολικής Στερεάς και Κυκλάδων
945	Κτίριο, οδός Αγίων Ασωμάτων 31, Θησείο, Αττική, ιδιοκτησίας ΥΠΠΟ	KENTΡΙΚΟΥ ΤΟΜΕΑ ΑΘΗΝΩΝ	ΥΝΜΤΕ Αττικής, Ανατολικής Στερεάς και Κυκλάδων
946	Κτίριο, οδός Αγραίων 47, Βύρωνας, Αττική, φερομένης ιδιοκτησίας Κ. Γλαβογιάννη	KENTΡΙΚΟΥ ΤΟΜΕΑ ΑΘΗΝΩΝ	ΥΝΜΤΕ Αττικής, Ανατολικής Στερεάς και Κυκλάδων
947	Κτίριο, οδός Αδριανού 77, Πλάκα, Αττική, φερόμενη ιδιοκτησία Χρ. Θεοδωρίδου	KENTΡΙΚΟΥ ΤΟΜΕΑ ΑΘΗΝΩΝ	ΥΝΜΤΕ Αττικής, Ανατολικής Στερεάς και Κυκλάδων
948	Κτίριο, οδός Αθηνάς 22α, Αθήνα, Αττική, φερόμενη ιδιοκτησία Ι. και Δ. Κασσιμάτη	KENTΡΙΚΟΥ ΤΟΜΕΑ ΑΘΗΝΩΝ	ΥΝΜΤΕ Αττικής, Ανατολικής Στερεάς και Κυκλάδων
949	Κτίριο, οδός Αιγίνης 32, Κυψέλη, Αττική	KENTΡΙΚΟΥ ΤΟΜΕΑ ΑΘΗΝΩΝ	ΥΝΜΤΕ Αττικής, Ανατολικής Στερεάς και Κυκλάδων
950	Κτίριο, οδός Αίμωνος 54, Ακαδημία Πλάτωνος, Αττική, φερομένης ιδιοκτησίας Β. Λάγιου	KENTΡΙΚΟΥ ΤΟΜΕΑ ΑΘΗΝΩΝ	ΥΝΜΤΕ Αττικής, Ανατολικής Στερεάς και Κυκλάδων
951	Κτίριο, οδός Αλωπεκής 3, Αθήνα, Αττική, φερομένης ιδιοκτησίας Στ. Μιχαλαριά	KENTΡΙΚΟΥ ΤΟΜΕΑ ΑΘΗΝΩΝ	ΥΝΜΤΕ Αττικής, Ανατολικής Στερεάς και Κυκλάδων
952	Κτίριο, οδός Αμερικής 8, Αθήνα, Αττική, ιδιοκτησίας Εμπορικού και Βιομηχανικού Επιμελητηρίου Αθηνών	KENTΡΙΚΟΥ ΤΟΜΕΑ ΑΘΗΝΩΝ	ΥΝΜΤΕ Αττικής, Ανατολικής Στερεάς και Κυκλάδων
953	Κτίριο, οδός Αναγνωστοπούλου 35, Αθήνα, Αττική, ιδιοκτησίας ΥΠΕΧΩΔΕ	KENTΡΙΚΟΥ ΤΟΜΕΑ ΑΘΗΝΩΝ	ΥΝΜΤΕ Αττικής, Ανατολικής Στερεάς και Κυκλάδων
954	Κτίριο, οδός Ασωμάτων 11, Κεραμεικός Αθηνών, Αττική, ιδιοκτησίας ΥΠΠΟ	KENTΡΙΚΟΥ ΤΟΜΕΑ ΑΘΗΝΩΝ	ΥΝΜΤΕ Αττικής, Ανατολικής Στερεάς και Κυκλάδων
955	Κτίριο, οδός Αχαρνών 20, Αθήνα, Αττική, ιδιοκτησίας Ψυχιατρικού Νοσοκομείου Αττικής	KENTΡΙΚΟΥ ΤΟΜΕΑ ΑΘΗΝΩΝ	ΥΝΜΤΕ Αττικής, Ανατολικής Στερεάς και Κυκλάδων
956	Κτίριο, οδός Βαλτετσίου 58, Εξάρχεια Αθηνών, Αττική, φερομένης ιδιοκτησίας Ελένης - Αλεξάνδρας Ιωαννίδου - Τερζάκη και Οδυσσέα Τερζάκη	KENTΡΙΚΟΥ ΤΟΜΕΑ ΑΘΗΝΩΝ	ΥΝΜΤΕ Αττικής, Ανατολικής Στερεάς και Κυκλάδων
957	Κτίριο, οδός Βασ. Ηρακλείου 4, Αθήνα, Αττική, φερομένης ιδιοκτησίας Μ. Κουλερή	KENTΡΙΚΟΥ ΤΟΜΕΑ ΑΘΗΝΩΝ	ΥΝΜΤΕ Αττικής, Ανατολικής Στερεάς και Κυκλάδων
958	Κτίριο, οδός Βασ. Μακεδόνος 2, Αθήνα, Αττική, φερομένης ιδιοκτησίας Δ. και Γ. Παπαδόπουλου	KENTΡΙΚΟΥ ΤΟΜΕΑ ΑΘΗΝΩΝ	ΥΝΜΤΕ Αττικής, Ανατολικής Στερεάς και Κυκλάδων
959	Κτίριο, οδός Βουλής 49-49Α, Αθήνα, Αττική, ιδιοκτησίας ΤΑΠΕΔΕΜΕΔ.	KENTΡΙΚΟΥ ΤΟΜΕΑ ΑΘΗΝΩΝ	ΥΝΜΤΕ Αττικής, Ανατολικής Στερεάς και Κυκλάδων
960	Κτίριο, οδός Βουλής 6, Αθήνα, Αττική, ιδιοκτησίας ΤΑΠ ΟΤΕ	KENTΡΙΚΟΥ ΤΟΜΕΑ ΑΘΗΝΩΝ	ΥΝΜΤΕ Αττικής, Ανατολικής Στερεάς και Κυκλάδων
961	Κτίριο, οδός Βύρωνος 13, Πλάκα, Αττική, φερομένης ιδιοκτησίας Ν. Τσάγκαρη	KENTΡΙΚΟΥ ΤΟΜΕΑ ΑΘΗΝΩΝ	ΥΝΜΤΕ Αττικής, Ανατολικής Στερεάς και Κυκλάδων
962	Κτίριο, οδός Βύρωνος 25, Πλάκα, Αττική, φερομένης ιδιοκτησίας Β. και Θ. Πριοβόλου	KENTΡΙΚΟΥ ΤΟΜΕΑ ΑΘΗΝΩΝ	ΥΝΜΤΕ Αττικής, Ανατολικής Στερεάς και Κυκλάδων

963	Κτίριο, οδός Γκούρα 7, Πλάκα, Αττική, φερομένης ιδιοκτησίας Χ. Δ. Μπάκαλου	KENTRIKOY TOMEA AΘHNΩN	ΥΝΜΤΕ Αττικής, Ανατολικής Στερεάς και Κυκλάδων
964	Κτίριο, οδός Διονυσίου Αρεοπαγίτου 17, Αθήνα	KENTRIKOY TOMEA AΘHNΩN	ΥΝΜΤΕ Αττικής, Ανατολικής Στερεάς και Κυκλάδων
965	Κτίριο, οδός Διονυσίου Αρεοπαγίτου 37, Αθήνα, ιδιοκτησίας Ακαδημίας Αθηνών	KENTRIKOY TOMEA AΘHNΩN	ΥΝΜΤΕ Αττικής, Ανατολικής Στερεάς και Κυκλάδων
966	Κτίριο, οδός Διονυσίου Αρεοπαγίτου 39, Αθήνα	KENTRIKOY TOMEA AΘHNΩN	ΥΝΜΤΕ Αττικής, Ανατολικής Στερεάς και Κυκλάδων
967	Κτίριο, οδός Διπύλου 4, Αθήνα, φερομένης ιδιοκτησίας Β. Παλιγγίνη	KENTRIKOY TOMEA AΘHNΩN	ΥΝΜΤΕ Αττικής, Ανατολικής Στερεάς και Κυκλάδων
968	Κτίριο, οδός Δούκισσας Πλακεντίας 3, Αμπελόκηποι, Αττική, φερομένης ιδιοκτησίας Α. Σβίγγου και Ι. Βασιλόπουλου	KENTRIKOY TOMEA AΘHNΩN	ΥΝΜΤΕ Αττικής, Ανατολικής Στερεάς και Κυκλάδων
969	Κτίριο, οδός Ελευθερίου Βενιζέλου 36, Αθήνα, Αττική, φερομένης ιδιοκτησίας Τράπεζας Εργασίας	KENTRIKOY TOMEA AΘHNΩN	ΥΝΜΤΕ Αττικής, Ανατολικής Στερεάς και Κυκλάδων
970	Κτίριο, οδός Επτανήσου 54 Α, Κυψέλη, Αττική, φερομένης ιδιοκτησίας Εδ. Φύρστ	KENTRIKOY TOMEA AΘHNΩN	ΥΝΜΤΕ Αττικής, Ανατολικής Στερεάς και Κυκλάδων
971	Κτίριο, οδός Επαγάλκου 9, Θησείο Αθηνών, Αττική, φερομένης ιδιοκτησίας Σ. Μαλτσινιώτη	KENTRIKOY TOMEA AΘHNΩN	ΥΝΜΤΕ Αττικής, Ανατολικής Στερεάς και Κυκλάδων
972	Κτίριο, οδός Ερесьου 64, Αθήνα, φερομένης ιδιοκτησίας Ευτ. Αντωνακάκη	KENTRIKOY TOMEA AΘHNΩN	ΥΝΜΤΕ Αττικής, Ανατολικής Στερεάς και Κυκλάδων
973	Κτίριο, οδός Ερμού 94, Μοναστηράκι, Αττική, φερομένης ιδιοκτησίας Η. Δροσινού	KENTRIKOY TOMEA AΘHNΩN	ΥΝΜΤΕ Αττικής, Ανατολικής Στερεάς και Κυκλάδων
974	Κτίριο, οδός Ευριπίδου 8, Αθήνα, φερομένης ιδιοκτησίας D-TEC CONSTRUCTIONS A.T.E.E.	KENTRIKOY TOMEA AΘHNΩN	ΥΝΜΤΕ Αττικής, Ανατολικής Στερεάς και Κυκλάδων
975	Κτίριο, οδός Ζαχαρίτσας 50, Κουκάκι, Αττική, φερομένης ιδιοκτησίας Β. Παπαζιάν	KENTRIKOY TOMEA AΘHNΩN	ΥΝΜΤΕ Αττικής, Ανατολικής Στερεάς και Κυκλάδων
976	Κτίριο, οδός Ζωοδόχου Πηγής 9, Αθήνα, φερομένης ιδιοκτησίας Αγγ. Μπακανάκη	KENTRIKOY TOMEA AΘHNΩN	ΥΝΜΤΕ Αττικής, Ανατολικής Στερεάς και Κυκλάδων
977	Κτίριο, οδός Ηλείου 51, Αθήνα, φερομένης ιδιοκτησίας Αν. Γκιόκα και Π. Παναγιωτίδου	KENTRIKOY TOMEA AΘHNΩN	ΥΝΜΤΕ Αττικής, Ανατολικής Στερεάς και Κυκλάδων
978	Κτίριο, οδός Ηπίτη 17, Αθήνα, φερομένης ιδιοκτησίας Σπ. Γεωργαρά	KENTRIKOY TOMEA AΘHNΩN	ΥΝΜΤΕ Αττικής, Ανατολικής Στερεάς και Κυκλάδων
979	Κτίριο, οδός Ηροδότου 2, Αθήνα, φερομένης ιδιοκτησίας Δ. Καλβοκορέση	KENTRIKOY TOMEA AΘHNΩN	ΥΝΜΤΕ Αττικής, Ανατολικής Στερεάς και Κυκλάδων
980	Κτίριο, οδός Θεμιστοκλέους 48, Εξάρχεια, Αττική, φερομένης ιδιοκτησίας Α/φων Κατσαντώνη	KENTRIKOY TOMEA AΘHNΩN	ΥΝΜΤΕ Αττικής, Ανατολικής Στερεάς και Κυκλάδων
981	Κτίριο, οδός Θεμιστοκλέους 66, Εξάρχεια, Αττική, φερομένης ιδιοκτησίας Ι. Γαμβράκη	KENTRIKOY TOMEA AΘHNΩN	ΥΝΜΤΕ Αττικής, Ανατολικής Στερεάς και Κυκλάδων
982	Κτίριο, οδός Θεμιστοκλέους 73, Εξάρχεια Αθήνας, φερομένης ιδιοκτησία Παν. Κορδώση	KENTRIKOY TOMEA AΘHNΩN	ΥΝΜΤΕ Αττικής, Ανατολικής Στερεάς και Κυκλάδων

983	Κτίριο, οδός Θουκυδίδου 12, Πλάκα, φερομένης ιδιοκτησίας Δημοπούλου	KENTRIKOY TOMEA AΘHNΩN	ΥΝΜΤΕ Αττικής, Ανατολικής Στερεάς και Κυκλάδων
984	Κτίριο, οδός Θουκυδίδου 13, Πλάκα, Αττική	KENTRIKOY TOMEA AΘHNΩN	ΥΝΜΤΕ Αττικής, Ανατολικής Στερεάς και Κυκλάδων
985	Κτίριο, οδός Θουκυδίδου 15, Αθήνα, φερομένης ιδιοκτησίας Αλ. και Ι. Στάη	KENTRIKOY TOMEA AΘHNΩN	ΥΝΜΤΕ Αττικής, Ανατολικής Στερεάς και Κυκλάδων
986	Κτίριο, οδός Θουκυδίδου 4, Πλάκα, Αττική, φερομένης ιδιοκτησίας Ι. Καλογεροπούλου	KENTRIKOY TOMEA AΘHNΩN	ΥΝΜΤΕ Αττικής, Ανατολικής Στερεάς και Κυκλάδων
987	Κτίριο, οδός Ιθάκης 63, Αθήνα, φερομένης ιδιοκτησίας Σπ. Αλεφαντή	KENTRIKOY TOMEA AΘHNΩN	ΥΝΜΤΕ Αττικής, Ανατολικής Στερεάς και Κυκλάδων
988	Κτίριο, οδός Ίμβρου 15, Κυψέλη, Αττική, φερομένης ιδιοκτησίας κληρονόμων Μητρέλη Βασιλική	KENTRIKOY TOMEA AΘHNΩN	ΥΝΜΤΕ Αττικής, Ανατολικής Στερεάς και Κυκλάδων
989	Κτίριο, οδός Ίμβρου 17Α - 17Β, Κυψέλη, Αττική	KENTRIKOY TOMEA AΘHNΩN	ΥΝΜΤΕ Αττικής, Ανατολικής Στερεάς και Κυκλάδων
990	Κτίριο, οδός Ίμβρου 19, Κυψέλη, Αττική	KENTRIKOY TOMEA AΘHNΩN	ΥΝΜΤΕ Αττικής, Ανατολικής Στερεάς και Κυκλάδων
991	Κτίριο, οδός Ιουλιανού 21, Αθήνα	KENTRIKOY TOMEA AΘHNΩN	ΥΝΜΤΕ Αττικής, Ανατολικής Στερεάς και Κυκλάδων
992	Κτίριο, οδός Ιουλιανού 24, Αθήνα, ιδιοκτησίας ΤΕΒΕ	KENTRIKOY TOMEA AΘHNΩN	ΥΝΜΤΕ Αττικής, Ανατολικής Στερεάς και Κυκλάδων
993	Κτίριο, οδός Ιουλιανού 33, φερομένης ιδιοκτησίας Α.Ε. 'Φώτη Καλδή', Αποχαρακτηρισμός	KENTRIKOY TOMEA AΘHNΩN	ΥΝΜΤΕ Αττικής, Ανατολικής Στερεάς και Κυκλάδων
994	Κτίριο, οδός Ιπποδάμου 24, Παγκράτι, Αττική	KENTRIKOY TOMEA AΘHNΩN	ΥΝΜΤΕ Αττικής, Ανατολικής Στερεάς και Κυκλάδων
995	Κτίριο, οδός Ιπποκράτους 194, Αθήνα, φερομένης ιδιοκτησίας Ι. Δουλουγέρη	KENTRIKOY TOMEA AΘHNΩN	ΥΝΜΤΕ Αττικής, Ανατολικής Στερεάς και Κυκλάδων
996	Κτίριο, οδός Καβαλλότι 7, Μακρυγιάννη, Αττική, φερομένης ιδιοκτησίας Σ. Μπουρνελλάκη και Σία ΟΕ	KENTRIKOY TOMEA AΘHNΩN	ΥΝΜΤΕ Αττικής, Ανατολικής Στερεάς και Κυκλάδων
997	Κτίριο, οδός Καλαμιάτου 3, Αθήνα, φερομένης ιδιοκτησίας Γρ. Πανταζάτου	KENTRIKOY TOMEA AΘHNΩN	ΥΝΜΤΕ Αττικής, Ανατολικής Στερεάς και Κυκλάδων
998	Κτίριο, οδός Καλλισπέρη 2, Αθήνα, Αττική, φερομένης ιδιοκτησίας Ελ. Αντωνακόπουλου	KENTRIKOY TOMEA AΘHNΩN	ΥΝΜΤΕ Αττικής, Ανατολικής Στερεάς και Κυκλάδων
999	Κτίριο, οδός Καλλιφρονά 2, Αθήνα, φερομένης ιδιοκτησίας Δ. Βάρναλη	KENTRIKOY TOMEA AΘHNΩN	ΥΝΜΤΕ Αττικής, Ανατολικής Στερεάς και Κυκλάδων
1000	Κτίριο, οδός Καλογήρου Σαμουήλ 11, Κεραμεικός, Αττική, ιδιοκτησίας Οργανισμού Σχολικών Κτιρίων	KENTRIKOY TOMEA AΘHNΩN	ΥΝΜΤΕ Αττικής, Ανατολικής Στερεάς και Κυκλάδων
1001	Κτίριο, οδός Καλογήρου Σαμουήλ 13, Κεραμεικός, Αττική, ιδιοκτησίας Οργανισμού Σχολικών Κτιρίων	KENTRIKOY TOMEA AΘHNΩN	ΥΝΜΤΕ Αττικής, Ανατολικής Στερεάς και Κυκλάδων
1002	Κτίριο, οδός Καπλανών 11, Αθήνα, ιδιοκτησίας Εθνική Τράπεζα, Κ. Καλλιγά και Ι. Λαζαρίδη	KENTRIKOY TOMEA AΘHNΩN	ΥΝΜΤΕ Αττικής, Ανατολικής Στερεάς και Κυκλάδων

1003	Κτίριο, οδός Καραγιάννη Λ. 25, Πλ. Αμερικής, Αττική	ΚΕΝΤΡΙΚΟΥ ΤΟΜΕΑ ΑΘΗΝΩΝ	ΥΝΜΤΕ Αττικής, Ανατολικής Στερεάς και Κυκλάδων
1004	Κτίριο, οδός Καραγιάννη Λ. 39, Κυψέλη, Αττική	ΚΕΝΤΡΙΚΟΥ ΤΟΜΕΑ ΑΘΗΝΩΝ	ΥΝΜΤΕ Αττικής, Ανατολικής Στερεάς και Κυκλάδων
1005	Κτίριο, οδός Καραγιάννη Λ. 41, Κυψέλη, Αττική	ΚΕΝΤΡΙΚΟΥ ΤΟΜΕΑ ΑΘΗΝΩΝ	ΥΝΜΤΕ Αττικής, Ανατολικής Στερεάς και Κυκλάδων
1006	Κτίριο, οδός Καρυάτιδων 4-4Α, Αθήνα, Αττική	ΚΕΝΤΡΙΚΟΥ ΤΟΜΕΑ ΑΘΗΝΩΝ	ΥΝΜΤΕ Αττικής, Ανατολικής Στερεάς και Κυκλάδων
1007	Κτίριο, οδός Κερκύρας 49, Κυψέλη Αθηνών, Αττική, φερομένης ιδιοκτησίας Μαρίας Ρουθ Σαπόρτα και Ίσραηλιτική Κοινότητα Αθηνών	ΚΕΝΤΡΙΚΟΥ ΤΟΜΕΑ ΑΘΗΝΩΝ	ΥΝΜΤΕ Αττικής, Ανατολικής Στερεάς και Κυκλάδων
1008	Κτίριο, οδός Κολωνού 16, Αθήνα, Αττική, φερομένης ιδιοκτησίας Σπ. Κουτρούφινη	ΚΕΝΤΡΙΚΟΥ ΤΟΜΕΑ ΑΘΗΝΩΝ	ΥΝΜΤΕ Αττικής, Ανατολικής Στερεάς και Κυκλάδων
1009	Κτίριο, οδός Κουμουندούρου 28, Πλατεία Βάθης Αθηνών, φερόμενης ιδιοκτησίας Νικολάου και Γεωργίου Ξύδη	ΚΕΝΤΡΙΚΟΥ ΤΟΜΕΑ ΑΘΗΝΩΝ	ΥΝΜΤΕ Αττικής, Ανατολικής Στερεάς και Κυκλάδων
1010	Κτίριο, οδός Κυβέλης 4, Αθήνα, Αττική	ΚΕΝΤΡΙΚΟΥ ΤΟΜΕΑ ΑΘΗΝΩΝ	ΥΝΜΤΕ Αττικής, Ανατολικής Στερεάς και Κυκλάδων
1011	Κτίριο, οδός Κύπρου 43, Κυψέλη, Αττική, ιδιοκτησίας ΟΣΚ	ΚΕΝΤΡΙΚΟΥ ΤΟΜΕΑ ΑΘΗΝΩΝ	ΥΝΜΤΕ Αττικής, Ανατολικής Στερεάς και Κυκλάδων
1012	Κτίριο, οδός Λαζαίων 3, Κουκάκι, Αττική, φερομένης ιδιοκτησίας Π. και Χρ. Στριγγλή	ΚΕΝΤΡΙΚΟΥ ΤΟΜΕΑ ΑΘΗΝΩΝ	ΥΝΜΤΕ Αττικής, Ανατολικής Στερεάς και Κυκλάδων
1013	Κτίριο, οδός Λεωνίδου 70, Αθήνα, Αττική, ιδιοκτησίας Ο.Σ.Κ. Α.Ε.	ΚΕΝΤΡΙΚΟΥ ΤΟΜΕΑ ΑΘΗΝΩΝ	ΥΝΜΤΕ Αττικής, Ανατολικής Στερεάς και Κυκλάδων
1014	Κτίριο, οδός Λεωνίδου 74, Αθήνα, Αττική, ιδιοκτησίας Ο.Σ.Κ. Α.Ε.	ΚΕΝΤΡΙΚΟΥ ΤΟΜΕΑ ΑΘΗΝΩΝ	ΥΝΜΤΕ Αττικής, Ανατολικής Στερεάς και Κυκλάδων
1015	Κτίριο, οδός Λομβάρδου 20, Πεδίον Άρεως Αθηνών, Αττική, φερόμενης ιδιοκτησίας Βασιλείας χήρας Στυλ. Κανάκη και Γεωργίου Στ. Κανάκη	ΚΕΝΤΡΙΚΟΥ ΤΟΜΕΑ ΑΘΗΝΩΝ	ΥΝΜΤΕ Αττικής, Ανατολικής Στερεάς και Κυκλάδων
1016	Κτίριο, οδός Λυκείου 11, Αθήνα, Αττική	ΚΕΝΤΡΙΚΟΥ ΤΟΜΕΑ ΑΘΗΝΩΝ	ΥΝΜΤΕ Αττικής, Ανατολικής Στερεάς και Κυκλάδων
1017	Κτίριο, οδός Μακεδονίας 30, Αθήνα, Αττική, ιδιοκτησίας Γ., Ελ. και Ευθ. Ντάλλα	ΚΕΝΤΡΙΚΟΥ ΤΟΜΕΑ ΑΘΗΝΩΝ	ΥΝΜΤΕ Αττικής, Ανατολικής Στερεάς και Κυκλάδων
1018	Κτίριο, οδός Μακρή 9, Μακρυγιάννη, Αττική, φερομένης ιδιοκτησίας Π. Κούτσικου	ΚΕΝΤΡΙΚΟΥ ΤΟΜΕΑ ΑΘΗΝΩΝ	ΥΝΜΤΕ Αττικής, Ανατολικής Στερεάς και Κυκλάδων
1019	Κτίριο, οδός Μαυρομιχάλη 113, Αθήνα, Αττική, φερομένης ιδιοκτησίας Γ. Τσερεμέγκλη	ΚΕΝΤΡΙΚΟΥ ΤΟΜΕΑ ΑΘΗΝΩΝ	ΥΝΜΤΕ Αττικής, Ανατολικής Στερεάς και Κυκλάδων
1020	Κτίριο, οδός Μαυροματαίων 39, Αθήνα, Αττική	ΚΕΝΤΡΙΚΟΥ ΤΟΜΕΑ ΑΘΗΝΩΝ	ΥΝΜΤΕ Αττικής, Ανατολικής Στερεάς και Κυκλάδων
1021	Κτίριο, οδός Μελεάγρου 3, Αθήνα, Αττική, φερομένης ιδιοκτησίας οικ. Μάτσα	ΚΕΝΤΡΙΚΟΥ ΤΟΜΕΑ ΑΘΗΝΩΝ	ΥΝΜΤΕ Αττικής, Ανατολικής Στερεάς και Κυκλάδων

1022	Κτίριο, οδός Μηθύμνης 29, Αθήνα, Αττική, ιδιοκτησίας Αικ. Ευθυμίου	ΚΕΝΤΡΙΚΟΥ ΤΟΜΕΑ ΑΘΗΝΩΝ	ΥΝΜΤΕ Αττικής, Ανατολικής Στερεάς και Κυκλάδων
1023	Κτίριο, οδός Μηλιώνη 7, Κολωνάκι, Αττική, ιδιοκτησίας Σ. Μπαλάνου	ΚΕΝΤΡΙΚΟΥ ΤΟΜΕΑ ΑΘΗΝΩΝ	ΥΝΜΤΕ Αττικής, Ανατολικής Στερεάς και Κυκλάδων
1024	Κτίριο, οδός Μητρώου 10, Πλάκα, Αττική, ιδιοκτησίας ΥΠΠΟ	ΚΕΝΤΡΙΚΟΥ ΤΟΜΕΑ ΑΘΗΝΩΝ	ΥΝΜΤΕ Αττικής, Ανατολικής Στερεάς και Κυκλάδων
1025	Κτίριο, οδός Μητρώου 12, Πλάκα, Αττική, ιδιοκτησίας ΥΠΠΟ	ΚΕΝΤΡΙΚΟΥ ΤΟΜΕΑ ΑΘΗΝΩΝ	ΥΝΜΤΕ Αττικής, Ανατολικής Στερεάς και Κυκλάδων
1026	Κτίριο, οδός Μητρώου 8, Πλάκα, Αττική, ιδιοκτησίας ΥΠΠΟ	ΚΕΝΤΡΙΚΟΥ ΤΟΜΕΑ ΑΘΗΝΩΝ	ΥΝΜΤΕ Αττικής, Ανατολικής Στερεάς και Κυκλάδων
1027	Κτίριο, οδός Μισαραλιώτου 4, Αθήνα, φερομένης ιδιοκτησίας Γ. Καπλάνογλου	ΚΕΝΤΡΙΚΟΥ ΤΟΜΕΑ ΑΘΗΝΩΝ	ΥΝΜΤΕ Αττικής, Ανατολικής Στερεάς και Κυκλάδων
1028	Κτίριο, οδός Μιχαήλ Βόδα 99, Αθήνα, Αττική, ιδιοκτησίας ΟΣΚ Α.Ε	ΚΕΝΤΡΙΚΟΥ ΤΟΜΕΑ ΑΘΗΝΩΝ	ΥΝΜΤΕ Αττικής, Ανατολικής Στερεάς και Κυκλάδων
1029	Κτίριο, οδός Μοσχονησίων 8, Νέα Φιλαδέλφεια, Αττική, φερομένης ιδιοκτησίας Φ. Ζαφειροπούλου	ΚΕΝΤΡΙΚΟΥ ΤΟΜΕΑ ΑΘΗΝΩΝ	ΥΝΜΤΕ Αττικής, Ανατολικής Στερεάς και Κυκλάδων
1030	Κτίριο, οδός Ν/χου Νικοδήμου 9, Αθήνα, φερομένης ιδιοκτησίας Πουλατζά	ΚΕΝΤΡΙΚΟΥ ΤΟΜΕΑ ΑΘΗΝΩΝ	ΥΝΜΤΕ Αττικής, Ανατολικής Στερεάς και Κυκλάδων
1031	Κτίριο, οδός Νάξου 30, Κυψέλη, Αττική, φερομένης ιδιοκτησίας Α/φών Κουτσομητόπουλου	ΚΕΝΤΡΙΚΟΥ ΤΟΜΕΑ ΑΘΗΝΩΝ	ΥΝΜΤΕ Αττικής, Ανατολικής Στερεάς και Κυκλάδων
1032	Κτίριο, οδός Νιγρίτη 5-5α, Κυψέλη, Αθήνα	ΚΕΝΤΡΙΚΟΥ ΤΟΜΕΑ ΑΘΗΝΩΝ	ΥΝΜΤΕ Αττικής, Ανατολικής Στερεάς και Κυκλάδων
1033	Κτίριο, οδός Νίκης 48, Αθήνα, φερομένης ιδιοκτησίας Μ. Β. Λεβίδη	ΚΕΝΤΡΙΚΟΥ ΤΟΜΕΑ ΑΘΗΝΩΝ	ΥΝΜΤΕ Αττικής, Ανατολικής Στερεάς και Κυκλάδων
1034	Κτίριο, οδός Ξενοφώντος 7, Αθήνα, Αττική, φερομένης ιδιοκτησίας GALERIE ORA	ΚΕΝΤΡΙΚΟΥ ΤΟΜΕΑ ΑΘΗΝΩΝ	ΥΝΜΤΕ Αττικής, Ανατολικής Στερεάς και Κυκλάδων
1035	Κτίριο, οδός Οικονόμου 10, Αθήνα, Αττική, φερομένης ιδιοκτησίας Β. Κουκαλάνη	ΚΕΝΤΡΙΚΟΥ ΤΟΜΕΑ ΑΘΗΝΩΝ	ΥΝΜΤΕ Αττικής, Ανατολικής Στερεάς και Κυκλάδων
1036	Κτίριο, οδός Παιωνίου 4, Αθήνα, φερομένης ιδιοκτησίας Α. Ηλιοπούλου και Γ. Μάρκου	ΚΕΝΤΡΙΚΟΥ ΤΟΜΕΑ ΑΘΗΝΩΝ	ΥΝΜΤΕ Αττικής, Ανατολικής Στερεάς και Κυκλάδων
1037	Κτίριο, οδός Παλαιολόγου Κ. 25-25Α, Αθήνα, φερομένης ιδιοκτησίας Γαληνού	ΚΕΝΤΡΙΚΟΥ ΤΟΜΕΑ ΑΘΗΝΩΝ	ΥΝΜΤΕ Αττικής, Ανατολικής Στερεάς και Κυκλάδων
1038	Κτίριο, οδός Παλαιολόγου Κ. 49, Μεταξουργείο, Αττική, φερομένης ιδιοκτησίας Ι. Φίσσερ	ΚΕΝΤΡΙΚΟΥ ΤΟΜΕΑ ΑΘΗΝΩΝ	ΥΝΜΤΕ Αττικής, Ανατολικής Στερεάς και Κυκλάδων
1039	Κτίριο, οδός Πατησίων 61, Αθήνα, ιδιοκτησίας Ναυτικού Απομαχικού Ταμείου	ΚΕΝΤΡΙΚΟΥ ΤΟΜΕΑ ΑΘΗΝΩΝ	ΥΝΜΤΕ Αττικής, Ανατολικής Στερεάς και Κυκλάδων
1040	Κτίριο, οδός Περιάνδρου 5, Αθήνα	ΚΕΝΤΡΙΚΟΥ ΤΟΜΕΑ ΑΘΗΝΩΝ	ΥΝΜΤΕ Αττικής, Ανατολικής Στερεάς και Κυκλάδων
1041	Κτίριο, οδός Πινδάρου 2, Αθήνα, ιδιοκτησίας Μετοχικού Ταμείου Πολιτικών Υπαλλήλων	ΚΕΝΤΡΙΚΟΥ ΤΟΜΕΑ ΑΘΗΝΩΝ	ΥΝΜΤΕ Αττικής, Ανατολικής Στερεάς και Κυκλάδων

1042	Κτίριο, οδός Πινδάρου 6, Αθήνα, ιδιοκτησίας Συνομοσπονδίας Αναπήρων και Θυμάτων Πολέμου	KENTRIKOY TOMEA AΘHNΩN	ΥΝΜΤΕ Αττικής, Ανατολικής Στερεάς και Κυκλάδων
1043	Κτίριο, οδός Πολυλά 49, Πατήσια, Αθήνα	KENTRIKOY TOMEA AΘHNΩN	ΥΝΜΤΕ Αττικής, Ανατολικής Στερεάς και Κυκλάδων
1044	Κτίριο, οδός Πουλοπούλου 4, Θησείο, Αθήνα, φερομένης ιδιοκτησίας Πλ. Σακελλάρη και Μαγκάλι-Ντενίζ Μαρσάντ Μιουέλ	KENTRIKOY TOMEA AΘHNΩN	ΥΝΜΤΕ Αττικής, Ανατολικής Στερεάς και Κυκλάδων
1045	Κτίριο, οδός Ρεμούνδου 17-17Α, Άγιος Παντελεήμονας, Αττική, φερομένης ιδιοκτησίας Χ., Α. Πατρινέλη	KENTRIKOY TOMEA AΘHNΩN	ΥΝΜΤΕ Αττικής, Ανατολικής Στερεάς και Κυκλάδων
1046	Κτίριο, οδός Σαλαμίνας 72, Μεταξουργείο, Αττική, φερομένης ιδιοκτησίας Β. Γούτου	KENTRIKOY TOMEA AΘHNΩN	ΥΝΜΤΕ Αττικής, Ανατολικής Στερεάς και Κυκλάδων
1047	Κτίριο, οδός Σαμουήλ Χάου 5, Αθήνα, φερομένης ιδιοκτησίας Δ. Φόρτσα και Α. Αποστόλου	KENTRIKOY TOMEA AΘHNΩN	ΥΝΜΤΕ Αττικής, Ανατολικής Στερεάς και Κυκλάδων
1048	Κτίριο, οδός Σαρρή 16-16Α, Ψυρρή, Αττική, φερομένης ιδιοκτησίας Ευμ. Αλεξοπούλου, Λ. Αλεξοπούλου και Π. Σπυροπούλου	KENTRIKOY TOMEA AΘHNΩN	ΥΝΜΤΕ Αττικής, Ανατολικής Στερεάς και Κυκλάδων
1049	Κτίριο, οδός Σατωβριάνδου 30, Αθήνα	KENTRIKOY TOMEA AΘHNΩN	ΥΝΜΤΕ Αττικής, Ανατολικής Στερεάς και Κυκλάδων
1050	Κτίριο, οδός Σατωβριάνδου 32, Αθήνα	KENTRIKOY TOMEA AΘHNΩN	ΥΝΜΤΕ Αττικής, Ανατολικής Στερεάς και Κυκλάδων
1051	Κτίριο, οδός Σατωβριάνδου 34, Αθήνα	KENTRIKOY TOMEA AΘHNΩN	ΥΝΜΤΕ Αττικής, Ανατολικής Στερεάς και Κυκλάδων
1052	Κτίριο, οδός Σατωβριάνδου 36, Αθήνα, φερομένης ιδιοκτησίας Έλλ. Κατσαρού	KENTRIKOY TOMEA AΘHNΩN	ΥΝΜΤΕ Αττικής, Ανατολικής Στερεάς και Κυκλάδων
1053	Κτίριο, οδός Σισμάνη 5, Νέος Κόσμος, Αττική, φερομένης ιδιοκτησίας Π. Πατσιάδη και Αικ. Ασωνίτη	KENTRIKOY TOMEA AΘHNΩN	ΥΝΜΤΕ Αττικής, Ανατολικής Στερεάς και Κυκλάδων
1054	Κτίριο, οδός Σκαραμαγκά 4, Αθήνα, φερομένης ιδιοκτησίας Κεραμόπουλου	KENTRIKOY TOMEA AΘHNΩN	ΥΝΜΤΕ Αττικής, Ανατολικής Στερεάς και Κυκλάδων
1055	Κτίριο, οδός Σκουφά 12, Αθήνα, ιδιοκτησίας Νοσοκομείου Παιδών	KENTRIKOY TOMEA AΘHNΩN	ΥΝΜΤΕ Αττικής, Ανατολικής Στερεάς και Κυκλάδων
1056	Κτίριο, οδός Σκουφά 31, Αθήνα, ιδιοκτησίας Ισπανικού Κράτους (Ινστιτούτο Θερβάντες)	KENTRIKOY TOMEA AΘHNΩN	ΥΝΜΤΕ Αττικής, Ανατολικής Στερεάς και Κυκλάδων
1057	Κτίριο, οδός Σουηδίας 52, Αθήνα, ιδιοκτησίας Αγγλικής Αρχαιολογικής Σχολής	KENTRIKOY TOMEA AΘHNΩN	ΥΝΜΤΕ Αττικής, Ανατολικής Στερεάς και Κυκλάδων
1058	Κτίριο, οδός Σούτσου 4, Κολωνάκι, Αττική, φερομένης ιδιοκτησίας Αν. και Αικ. Δρακοπούλου	KENTRIKOY TOMEA AΘHNΩN	ΥΝΜΤΕ Αττικής, Ανατολικής Στερεάς και Κυκλάδων
1059	Κτίριο, οδός Σοφοκλέους 2, Αθήνα	KENTRIKOY TOMEA AΘHNΩN	ΥΝΜΤΕ Αττικής, Ανατολικής Στερεάς και Κυκλάδων
1060	Κτίριο, οδός Σταδίου 15, Αθήνα, φερομένης ιδιοκτησίας Ο.Τ.Ε.	KENTRIKOY TOMEA AΘHNΩN	ΥΝΜΤΕ Αττικής, Ανατολικής Στερεάς και Κυκλάδων
1061	Κτίριο, οδός Στίλπωνος 14, Παγκράτι, Αττική, φερομένης ιδιοκτησίας Κ. Νικολάου	KENTRIKOY TOMEA AΘHNΩN	ΥΝΜΤΕ Αττικής, Ανατολικής Στερεάς και Κυκλάδων

1062	Κτίριο, οδός Στουρνάρη 30, Αθήνα, ιδιοκτησίας Ταμείου Ασφαλίσεως Τυπογράφων και Μισθωτών Γραφικών Τεχνών	KENTRIKOY TOMEA AΘHNΩN	ΥΝΜΤΕ Αττικής, Ανατολικής Στερεάς και Κυκλάδων
1063	Κτίριο, οδός Στράτωνος 1B, Αθήνα, φερομένης ιδιοκτησίας Χρ. Βοναπάρτη και Ελ. Βούλγαρη	KENTRIKOY TOMEA AΘHNΩN	ΥΝΜΤΕ Αττικής, Ανατολικής Στερεάς και Κυκλάδων
1064	Κτίριο, οδός Σωζοπόλεως 20, Άγιος Παντελεήμων, Αττική, φερομένης ιδιοκτησίας Μ. Δεσυνιώτη	KENTRIKOY TOMEA AΘHNΩN	ΥΝΜΤΕ Αττικής, Ανατολικής Στερεάς και Κυκλάδων
1065	Κτίριο, οδός Σωνιέρου 15, Αθήνα	KENTRIKOY TOMEA AΘHNΩN	ΥΝΜΤΕ Αττικής, Ανατολικής Στερεάς και Κυκλάδων
1066	Κτίριο, οδός Σωτήρος 6, Πλάκα, Αττική, φερομένης ιδιοκτησίας Πρώτης Εμπορικής και Κτηματικής Εταιρείας Χαριλάου ΑΕ	KENTRIKOY TOMEA AΘHNΩN	ΥΝΜΤΕ Αττικής, Ανατολικής Στερεάς και Κυκλάδων
1067	Κτίριο, οδός Τενέδου 21, Κυψέλη, Αττική	KENTRIKOY TOMEA AΘHNΩN	ΥΝΜΤΕ Αττικής, Ανατολικής Στερεάς και Κυκλάδων
1068	Κτίριο, οδός Τζιραίων 6, Μακρυγιάννη, Αττική, φερομένης ιδιοκτησίας Θ. και Σ. Αρβανίτη, κληρ. Χ. Ιωαννίδη και Ι. Δούμα.	KENTRIKOY TOMEA AΘHNΩN	ΥΝΜΤΕ Αττικής, Ανατολικής Στερεάς και Κυκλάδων
1069	Κτίριο, οδός Τριπόδων 32, Πλάκα, Αττική, ιδιοκτησίας ΥΠΠΟ	KENTRIKOY TOMEA AΘHNΩN	ΥΝΜΤΕ Αττικής, Ανατολικής Στερεάς και Κυκλάδων
1070	Κτίριο, οδός Τσακάλωφ 26, Κολωνάκι, Αττική, φερομένης ιδιοκτησίας Σπ. Μερκούρη	KENTRIKOY TOMEA AΘHNΩN	ΥΝΜΤΕ Αττικής, Ανατολικής Στερεάς και Κυκλάδων
1071	Κτίριο, οδός Τσαμαδού 36 – 36Α, Εξάρχεια, Αττική, φερομένης ιδιοκτησίας Γ. Παλπαδάκη	KENTRIKOY TOMEA AΘHNΩN	ΥΝΜΤΕ Αττικής, Ανατολικής Στερεάς και Κυκλάδων
1072	Κτίριο, οδός Τσάτσου 10, Πλάκα, Αττική, ιδιοκτησίας ΤΕΑΕΥΔΕ	KENTRIKOY TOMEA AΘHNΩN	ΥΝΜΤΕ Αττικής, Ανατολικής Στερεάς και Κυκλάδων
1073	Κτίριο, οδός Τσάτσου 8, Πλάκα, Αττική, φερομένης ιδιοκτησίας Μαγδαληνής Χουμάνη (πρώην Ρ. Μαρινέλλι)	KENTRIKOY TOMEA AΘHNΩN	ΥΝΜΤΕ Αττικής, Ανατολικής Στερεάς και Κυκλάδων
1074	Κτίριο, οδός Τσίλλερ 2, Πατήσια, Αττική, ιδιοκτησίας Ελεήμονος Εταιρείας (Γηροκομείο) Αθηνών	KENTRIKOY TOMEA AΘHNΩN	ΥΝΜΤΕ Αττικής, Ανατολικής Στερεάς και Κυκλάδων
1075	Κτίριο, οδός Υπερείδου 15, Πλάκα, Αττική, φερομένης ιδιοκτησίας Β. Κυριακοπούλου	KENTRIKOY TOMEA AΘHNΩN	ΥΝΜΤΕ Αττικής, Ανατολικής Στερεάς και Κυκλάδων
1076	Κτίριο, οδός Φειδίου 3, Αθήνα, ιδιοκτησίας Ταμείου Συντάξεως Προσωπικού Εθνικής Τραπέζης της Ελλάδος	KENTRIKOY TOMEA AΘHNΩN	ΥΝΜΤΕ Αττικής, Ανατολικής Στερεάς και Κυκλάδων
1077	Κτίριο, οδός Φειδίου 8, Αθήνα, ιδιοκτησίας Συλλόγου προς Διάδοσιν Ελληνικών Γραμμάτων	KENTRIKOY TOMEA AΘHNΩN	ΥΝΜΤΕ Αττικής, Ανατολικής Στερεάς και Κυκλάδων
1078	Κτίριο, οδός Φρυνίχου 16, Αθήνα, φερομένης ιδιοκτησίας Μ. Καραλή και Ν. Ηλ. Λελή	KENTRIKOY TOMEA AΘHNΩN	ΥΝΜΤΕ Αττικής, Ανατολικής Στερεάς και Κυκλάδων
1079	Κτίριο, οδός Φρυνίχου 7, Πλάκα, Αττική, φερομένης ιδιοκτησίας Ερ. Πηγεών και Κ. Ζολώτα	KENTRIKOY TOMEA AΘHNΩN	ΥΝΜΤΕ Αττικής, Ανατολικής Στερεάς και Κυκλάδων
1080	Κτίριο, οδός Φρυνίχου 8, Πλάκα, Αττική, ιδιοκτησίας Χριστιανικού Μορφωτικού Ιδρύματος	KENTRIKOY TOMEA AΘHNΩN	ΥΝΜΤΕ Αττικής, Ανατολικής Στερεάς και Κυκλάδων

1081	Κτίριο, οδός Φυλής 148, Αθήνα, φερομένης ιδιοκτησίας Κ. Κασιμάτη και Κ. Λειβαδίτου Τσέγκη	KENTRIKOY TOMEA AΘHNΩN	ΥΝΜΤΕ Αττικής, Ανατολικής Στερεάς και Κυκλάδων
1082	Κτίριο, οδός Φωτιάδη Λ. 8, Μετς, Αττική, φερομένης ιδιοκτησίας Σπ. Μέντη	KENTRIKOY TOMEA AΘHNΩN	ΥΝΜΤΕ Αττικής, Ανατολικής Στερεάς και Κυκλάδων
1083	Κτίριο, οδός Χαραλάμπη Σ. 14 Αθήνα, Αττική, φερομένης ιδιοκτησίας Αγ. και Γ. Τζωρτζάκη	KENTRIKOY TOMEA AΘHNΩN	ΥΝΜΤΕ Αττικής, Ανατολικής Στερεάς και Κυκλάδων
1084	Κτίριο, οδός Ψαρομηλίγγου 29-31, Κεραμεικός, Αττική, ιδιοκτησία ΥΠΠΟ	KENTRIKOY TOMEA AΘHNΩN	ΥΝΜΤΕ Αττικής, Ανατολικής Στερεάς και Κυκλάδων
1085	Κτίριο, οδός Ψηλορείτου 3, Άγιος Παύλος, Αττική, φερομένης ιδιοκτησίας Μ. Γεωργάτου	KENTRIKOY TOMEA AΘHNΩN	ΥΝΜΤΕ Αττικής, Ανατολικής Στερεάς και Κυκλάδων
1086	Κτίριο, πλ. Αγίων Ασωμάτων 5, Θησείο, Αττική, ιδιοκτησίας Γ. Σκουρλά	KENTRIKOY TOMEA AΘHNΩN	ΥΝΜΤΕ Αττικής, Ανατολικής Στερεάς και Κυκλάδων
1087	Κτίριο, Πλ. Καρύτση, Αθήνα, ιδιοκτησίας Φιλολογικού Συλλόγου 'Παρνασσός'	KENTRIKOY TOMEA AΘHNΩN	ΥΝΜΤΕ Αττικής, Ανατολικής Στερεάς και Κυκλάδων
1088	Κτίριο, Σολωμού 74, Αθήνα, Αττική, φερομένης ιδιοκτησίας Πανελληνίας Τράπεζας Α.Ε.	KENTRIKOY TOMEA AΘHNΩN	ΥΝΜΤΕ Αττικής, Ανατολικής Στερεάς και Κυκλάδων
1089	Κτίριο, συμβολή οδός Σίνα και Ακαδημίας, Αθήνα, Αττική, φερομένης ιδιοκτησίας Μ. Απικιάν	KENTRIKOY TOMEA AΘHNΩN	ΥΝΜΤΕ Αττικής, Ανατολικής Στερεάς και Κυκλάδων
1090	Κτίριο, συμβολή οδού Διπύλου 2 και Πλ. Ελευθερίας, Αθήνα, φερομένης ιδιοκτησίας Β. Παλιγγίνη	KENTRIKOY TOMEA AΘHNΩN	ΥΝΜΤΕ Αττικής, Ανατολικής Στερεάς και Κυκλάδων
1091	Κτίριο, συμβολή οδών Δόμπολη και Στρ. Ροδίου, Αθήνα, φερομένης ιδιοκτησίας Ι. Ζερβού	KENTRIKOY TOMEA AΘHNΩN	ΥΝΜΤΕ Αττικής, Ανατολικής Στερεάς και Κυκλάδων
1092	Κτίριο, συμβολή οδών Αβέρωφ 4 και Μάρνης, Αθήνα, φερομένης ιδιοκτησίας Ελ. Ακριβού	KENTRIKOY TOMEA AΘHNΩN	ΥΝΜΤΕ Αττικής, Ανατολικής Στερεάς και Κυκλάδων
1093	Κτίριο, συμβολή οδών Αγησιλάου 8 και Δεληγιώργη, Αθήνα	KENTRIKOY TOMEA AΘHNΩN	ΥΝΜΤΕ Αττικής, Ανατολικής Στερεάς και Κυκλάδων
1094	Κτίριο, συμβολή οδών Αγησιλάου και Κολωνού, Αθήνα, Αττική, φερομένης ιδιοκτησίας Φ. Παπασταθάτου	KENTRIKOY TOMEA AΘHNΩN	ΥΝΜΤΕ Αττικής, Ανατολικής Στερεάς και Κυκλάδων
1095	Κτίριο, συμβολή οδών Αγίας Φιλοθέης και Αγίου Ανδρέα, Αθήνα, Αττική, φερομένης ιδιοκτησίας Γ. Κορύλλου	KENTRIKOY TOMEA AΘHNΩN	ΥΝΜΤΕ Αττικής, Ανατολικής Στερεάς και Κυκλάδων
1096	Κτίριο, συμβολή οδών Αγίου Κωνσταντίνου και Μενάνδρου, Αθήνα, Αττική, ιδιοκτησίας Εθνικής Τράπεζας Ελλάδος	KENTRIKOY TOMEA AΘHNΩN	ΥΝΜΤΕ Αττικής, Ανατολικής Στερεάς και Κυκλάδων
1097	Κτίριο, συμβολή οδών Αγίου Μελετίου 54 και Πατησίων 153, Αθήνα, Αττική, ιδιοκτησίας MEXX GREECE AEBE	KENTRIKOY TOMEA AΘHNΩN	ΥΝΜΤΕ Αττικής, Ανατολικής Στερεάς και Κυκλάδων
1098	Κτίριο, συμβολή οδών Αδριανού 142, Θέσπιδος 2 και Τριπόδων 31, Πλάκα, Αττική	KENTRIKOY TOMEA AΘHNΩN	ΥΝΜΤΕ Αττικής, Ανατολικής Στερεάς και Κυκλάδων
1099	Κτίριο, συμβολή οδών Αιόλου 3 και Αδριανού, Πλάκα, Αττική	KENTRIKOY TOMEA AΘHNΩN	ΥΝΜΤΕ Αττικής, Ανατολικής Στερεάς και Κυκλάδων
1100	Κτίριο, συμβολή οδών Αιόλου 38 και Πλ. Αγίας Ειρήνης, Αθήνα, Αττική, φερόμενη ιδιοκτησία Ορφανοτροφείου Αρρένων Γ. και Αικ. Χατζηκόνστα	KENTRIKOY TOMEA AΘHNΩN	ΥΝΜΤΕ Αττικής, Ανατολικής Στερεάς και Κυκλάδων

1101	Κτίριο, συμβολή οδών Ακαδημίας 70 και Ζωοδόχου Πηγής, Αθήνα, Αττική	KENTRIKOY TOMEA AΘHNΩN	ΥΝΜΤΕ Αττικής, Ανατολικής Στερεάς και Κυκλάδων
1102	Κτίριο, συμβολή οδών Ακαδημίας 77 και Μπενάκη Εμμ., Αθήνα, Αττική	KENTRIKOY TOMEA AΘHNΩN	ΥΝΜΤΕ Αττικής, Ανατολικής Στερεάς και Κυκλάδων
1103	Κτίριο, συμβολή οδών Ακταίου 37 – 39 και Λυκομιδών 15, Θησείο, Αττική, ιδιοκτησίας Αρχαιολογικής Εταιρείας	KENTRIKOY TOMEA AΘHNΩN	ΥΝΜΤΕ Αττικής, Ανατολικής Στερεάς και Κυκλάδων
1104	Κτίριο, συμβολή οδών Αμύντα 9 και Πτολεμαίου 3, Πλ. Προσκόπων, Αττική, ιδιοκτησίας Ιδρύματος Ι.Α. Γεωργούλη	KENTRIKOY TOMEA AΘHNΩN	ΥΝΜΤΕ Αττικής, Ανατολικής Στερεάς και Κυκλάδων
1105	Κτίριο, συμβολή οδών Ασκληπιού 74 και Ισαύρων, Αθήνα, Αττική, φερομένης ιδιοκτησίας Χρ. Φραντζίδα	KENTRIKOY TOMEA AΘHNΩN	ΥΝΜΤΕ Αττικής, Ανατολικής Στερεάς και Κυκλάδων
1106	Κτίριο, συμβολή οδών Αχιλλέως 24 και Β. Μπενάκη 1, Μεταξουργείο, Αττική, φερομένης ιδιοκτησίας Αναστ. Παπακωνσταντίνου και ΣΙΑ Ο.Ε.	KENTRIKOY TOMEA AΘHNΩN	ΥΝΜΤΕ Αττικής, Ανατολικής Στερεάς και Κυκλάδων
1107	Κτίριο, συμβολή οδών Βουλής 2 και Κολοκοτρώνη 7, Αθήνα, Αττική, ιδιοκτησίας Ιδρύματος Ιωάν. και Μ. Χατζηκυριακού	KENTRIKOY TOMEA AΘHNΩN	ΥΝΜΤΕ Αττικής, Ανατολικής Στερεάς και Κυκλάδων
1108	Κτίριο, συμβολή οδών Βουρνάζου Χρ. και Τσόχα Αν., Αθήνα, Αττική, ιδιοκτησίας Εθνικής Τράπεζας Ελλάδας	KENTRIKOY TOMEA AΘHNΩN	ΥΝΜΤΕ Αττικής, Ανατολικής Στερεάς και Κυκλάδων
1109	Κτίριο, συμβολή οδών Γ' Σεπτεμβρίου και Πολυτεχνείου, Αθήνα, ιδιοκτησίας Εθνικού Καποδιστριακού Πανεπιστημίου Αθηνών	KENTRIKOY TOMEA AΘHNΩN	ΥΝΜΤΕ Αττικής, Ανατολικής Στερεάς και Κυκλάδων
1110	Κτίριο, συμβολή οδών Γενναίου Κολοκοτρώνη 56 και Μιρζέφσκυ, Φιλοπάππου, Αττική, ιδιοκτησίας Συλλόγου Υπαλλήλων Ιονικής Τράπεζας	KENTRIKOY TOMEA AΘHNΩN	ΥΝΜΤΕ Αττικής, Ανατολικής Στερεάς και Κυκλάδων
1111	Κτίριο, συμβολή οδών Δελφών και Διδότου, Αθήνα, φερομένης ιδιοκτησίας Ελ. Ι. Γκλαζάνη	KENTRIKOY TOMEA AΘHNΩN	ΥΝΜΤΕ Αττικής, Ανατολικής Στερεάς και Κυκλάδων
1112	Κτίριο, συμβολή οδών Διονυσίου Αρεοπαγίτου 29 και Καρυατίδων, Αθήνα, φερομένης ιδιοκτησίας Κ. Κομνηνού	KENTRIKOY TOMEA AΘHNΩN	ΥΝΜΤΕ Αττικής, Ανατολικής Στερεάς και Κυκλάδων
1113	Κτίριο, συμβολή οδών Δράκου 7 και Φαλήρου, Αθήνα, φερομένης ιδιοκτησίας Αλ. Σούτζου	KENTRIKOY TOMEA AΘHNΩN	ΥΝΜΤΕ Αττικής, Ανατολικής Στερεάς και Κυκλάδων
1114	Κτίριο, συμβολή οδών Δροσοπούλου Ι. 88 και Ίμβρου 13, Κυψέλη, Αττική	KENTRIKOY TOMEA AΘHNΩN	ΥΝΜΤΕ Αττικής, Ανατολικής Στερεάς και Κυκλάδων
1115	Κτίριο, συμβολή οδών Ελευθερίου Βενιζέλου 23 και Εδουάρδου Λω, Αθήνα, ιδιοκτησίας Αγροτικής Τράπεζας	KENTRIKOY TOMEA AΘHNΩN	ΥΝΜΤΕ Αττικής, Ανατολικής Στερεάς και Κυκλάδων
1116	Κτίριο, συμβολή οδών Ερατοσθένους 13 και Αγίου Σπυρίδωνος 1, Παγκράτι, Αττική, ιδιοκτησίας Ιδρύματος Β. και Ελ. Γουλανδρή	KENTRIKOY TOMEA AΘHNΩN	ΥΝΜΤΕ Αττικής, Ανατολικής Στερεάς και Κυκλάδων
1117	Κτίριο, συμβολή οδών Ερεσσού 56 και Μπενάκη Εμμ., Νεάπολη, Αττική, φερομένης ιδιοκτησίας Δ. Ζωγράφου - Ζαφίρη	KENTRIKOY TOMEA AΘHNΩN	ΥΝΜΤΕ Αττικής, Ανατολικής Στερεάς και Κυκλάδων

1118	Κτίριο, συμβολή οδών Ευριπίδου 83 και Επικούρου, Αθήνα, φερομένης ιδιοκτησίας Ειρ. Δημοπούλου	KENTΡΙΚΟΥ ΤΟΜΕΑ ΑΘΗΝΩΝ	ΥΝΜΤΕ Αττικής, Ανατολικής Στερεάς και Κυκλάδων
1119	Κτίριο, συμβολή οδών Ηπίτου 1 και Βουλής, Πλάκα, Αττική	KENTΡΙΚΟΥ ΤΟΜΕΑ ΑΘΗΝΩΝ	ΥΝΜΤΕ Αττικής, Ανατολικής Στερεάς και Κυκλάδων
1120	Κτίριο, συμβολή οδών Ηροδότου 22 και Αλωπεκής 1, Αθήνα, φερομένης ιδιοκτησίας Ε. Σταθάτου	KENTΡΙΚΟΥ ΤΟΜΕΑ ΑΘΗΝΩΝ	ΥΝΜΤΕ Αττικής, Ανατολικής Στερεάς και Κυκλάδων
1121	Κτίριο, συμβολή οδών Θεμιστοκλέους 10 και Νικηταρά 14, Αθήνα, Αττική	KENTΡΙΚΟΥ ΤΟΜΕΑ ΑΘΗΝΩΝ	ΥΝΜΤΕ Αττικής, Ανατολικής Στερεάς και Κυκλάδων
1122	Κτίριο, συμβολή οδών Θέσπιδος 4 και Τριπόδων, Πλάκα, φερομένης ιδιοκτησίας Α. και Ε. Ωραιόπουλου και Μ. Ψωμάδη	KENTΡΙΚΟΥ ΤΟΜΕΑ ΑΘΗΝΩΝ	ΥΝΜΤΕ Αττικής, Ανατολικής Στερεάς και Κυκλάδων
1123	Κτίριο, συμβολή οδών Θέσπιδος 8 και Ραγκαβά, Πλάκα, Αττική, φερομένης ιδιοκτησίας Μ. Μπαρμπαρίγου	KENTΡΙΚΟΥ ΤΟΜΕΑ ΑΘΗΝΩΝ	ΥΝΜΤΕ Αττικής, Ανατολικής Στερεάς και Κυκλάδων
1124	Κτίριο, συμβολή οδών Θόλου 16 και Αλιμπέρτη, Πλάκα, Αττική	KENTΡΙΚΟΥ ΤΟΜΕΑ ΑΘΗΝΩΝ	ΥΝΜΤΕ Αττικής, Ανατολικής Στερεάς και Κυκλάδων
1125	Κτίριο, συμβολή οδών Ιπποκράτους 175B και Λασκάρεως, Αθήνα	KENTΡΙΚΟΥ ΤΟΜΕΑ ΑΘΗΝΩΝ	ΥΝΜΤΕ Αττικής, Ανατολικής Στερεάς και Κυκλάδων
1126	Κτίριο, συμβολή οδών Ισαύρων 17 και Ουρανού Ν. 31, Αθήνα, Αττική, φερομένης ιδιοκτησίας Χρ. Φραντζήδη	KENTΡΙΚΟΥ ΤΟΜΕΑ ΑΘΗΝΩΝ	ΥΝΜΤΕ Αττικής, Ανατολικής Στερεάς και Κυκλάδων
1127	Κτίριο, συμβολή οδών Καλαμίδα 11, Αγ. Δημητρίου 11 και Μελανθίου 2, Ψυρρή, Αττική, φερομένης ιδιοκτησίας Γ. Σταθόπουλου	KENTΡΙΚΟΥ ΤΟΜΕΑ ΑΘΗΝΩΝ	ΥΝΜΤΕ Αττικής, Ανατολικής Στερεάς και Κυκλάδων
1128	Κτίριο, συμβολή οδών Καλλιδρομίου και Πλαπούτα 2, Εξάρχεια, Αττική	KENTΡΙΚΟΥ ΤΟΜΕΑ ΑΘΗΝΩΝ	ΥΝΜΤΕ Αττικής, Ανατολικής Στερεάς και Κυκλάδων
1129	Κτίριο, συμβολή οδών Καλλιφρονά 40 και Σικίνου 52, Αθήνα, φερομένης ιδιοκτησίας Σ. Ατζαμιδάκη	KENTΡΙΚΟΥ ΤΟΜΕΑ ΑΘΗΝΩΝ	ΥΝΜΤΕ Αττικής, Ανατολικής Στερεάς και Κυκλάδων
1130	Κτίριο, συμβολή οδών Καπνοκοπηρίου και Αβέρωφ, Αθήνα, φερομένης ιδιοκτησίας Γ. Καρυτινού	KENTΡΙΚΟΥ ΤΟΜΕΑ ΑΘΗΝΩΝ	ΥΝΜΤΕ Αττικής, Ανατολικής Στερεάς και Κυκλάδων
1131	Κτίριο, συμβολή οδών Καραγιάννη Λ. 1 και Σταυροπούλου, Πατήσια, Αττική	KENTΡΙΚΟΥ ΤΟΜΕΑ ΑΘΗΝΩΝ	ΥΝΜΤΕ Αττικής, Ανατολικής Στερεάς και Κυκλάδων
1132	Κτίριο, συμβολή οδών Καραολή Δημητρίου και Βασ. Σοφίας, Αθήνα, ιδιοκτησίας Βρετανικής Πρεσβείας	KENTΡΙΚΟΥ ΤΟΜΕΑ ΑΘΗΝΩΝ	ΥΝΜΤΕ Αττικής, Ανατολικής Στερεάς και Κυκλάδων
1133	Κτίριο, συμβολή οδών Καρυάτιδων 16 και Ροβέρτου Γκάλλι 7, Ακρόπολη, Αττική, φερομένης ιδιοκτησίας Κοτταρίδη	KENTΡΙΚΟΥ ΤΟΜΕΑ ΑΘΗΝΩΝ	ΥΝΜΤΕ Αττικής, Ανατολικής Στερεάς και Κυκλάδων
1134	Κτίριο, συμβολή οδών Κασσιανής 1 και Βαλσαμώνος, Λυκαβητός, Αττική, ιδιοκτησίας Κληροδοτήματος Δήμου Κάσου	KENTΡΙΚΟΥ ΤΟΜΕΑ ΑΘΗΝΩΝ	ΥΝΜΤΕ Αττικής, Ανατολικής Στερεάς και Κυκλάδων
1135	Κτίριο, συμβολή οδών Κασταλίας 13 και Σπετσών, Κυψέλη, Αττική, ιδιοκτησίας Ιδρύματος Κληροδοτήματος κ. Γεωργ. Φ. Κοντογιάννη	KENTΡΙΚΟΥ ΤΟΜΕΑ ΑΘΗΝΩΝ	ΥΝΜΤΕ Αττικής, Ανατολικής Στερεάς και Κυκλάδων

1136	Κτίριο, συμβολή οδών Κεραμεικού 26 και Κολωνού 23, Αθήνα, φερομένης ιδιοκτησίας Γ. Σγουρίτσα	KENTPIKOY TOMEA AΘHNΩN	ΥΝΜΤΕ Αττικής, Ανατολικής Στερεάς και Κυκλάδων
1137	Κτίριο, συμβολή οδών Κερασούντος 26 και Κορωναίου, Αθήνα	KENTPIKOY TOMEA AΘHNΩN	ΥΝΜΤΕ Αττικής, Ανατολικής Στερεάς και Κυκλάδων
1138	Κτίριο, συμβολή οδών Κερασούντος και Ιλισίων 21, Αθήνα	KENTPIKOY TOMEA AΘHNΩN	ΥΝΜΤΕ Αττικής, Ανατολικής Στερεάς και Κυκλάδων
1139	Κτίριο, συμβολή οδών Κιάφας 8 και Ζωοδόχου Πηγής, Αθήνα, Αττική	KENTPIKOY TOMEA AΘHNΩN	ΥΝΜΤΕ Αττικής, Ανατολικής Στερεάς και Κυκλάδων
1140	Κτίριο, συμβολή οδών Κλεψύδρας 1 και Λυσίου, Πλάκα, Αττική, ιδιοκτησίας ΥΠΠΟ	KENTPIKOY TOMEA AΘHNΩN	ΥΝΜΤΕ Αττικής, Ανατολικής Στερεάς και Κυκλάδων
1141	Κτίριο, συμβολή οδών Κοραή και Πανεπιστημίου, Αθήνα, Αττική, φερομένης ιδιοκτησίας LE FORGADET S.A.	KENTPIKOY TOMEA AΘHNΩN	ΥΝΜΤΕ Αττικής, Ανατολικής Στερεάς και Κυκλάδων
1142	Κτίριο, συμβολή οδών Κουντουριώτου και Οικονόμου, Εξάρχεια, Αττική	KENTPIKOY TOMEA AΘHNΩN	ΥΝΜΤΕ Αττικής, Ανατολικής Στερεάς και Κυκλάδων
1143	Κτίριο, συμβολή οδών Κυδαθηναίων 21 και Μονής Αστερίου 1, Πλάκα Αθηνών, Αττική, φερομένης ιδιοκτησίας Αντιγόνης και Παντελή Μουτσόπουλου	KENTPIKOY TOMEA AΘHNΩN	ΥΝΜΤΕ Αττικής, Ανατολικής Στερεάς και Κυκλάδων
1144	Κτίριο, συμβολή οδών Κυδαντιδών 30 και Τρώων, Άνω Πετράλωνα, Αττική, φερομένης ιδιοκτησίας Αλ. και Μ. Ανδριανού	KENTPIKOY TOMEA AΘHNΩN	ΥΝΜΤΕ Αττικής, Ανατολικής Στερεάς και Κυκλάδων
1145	Κτίριο, συμβολή οδών Λεωφ. Αλεξάνδρας 26 και Νοταρά, Αθήνα, Αττική, ιδιοκτησία Αυστριακής Δημοκρατίας	KENTPIKOY TOMEA AΘHNΩN	ΥΝΜΤΕ Αττικής, Ανατολικής Στερεάς και Κυκλάδων
1146	Κτίριο, συμβολή οδών Λεωφ. Αμαλίας 28 και Σιμωνίδου 1, Αθήνα, Αττική, φερομένης ιδιοκτησίας Ακίνητα Μυκόνου Α.Ε. και Αμαλία Α.Ε. και Δ. Αζεμόπουλου.	KENTPIKOY TOMEA AΘHNΩN	ΥΝΜΤΕ Αττικής, Ανατολικής Στερεάς και Κυκλάδων
1147	Κτίριο, συμβολή οδών Λήμνου 37 και Δροσοπούλου Ι., Αθήνα, ιδιοκτησίας Πανεπιστημίου Αθηνών και ΕΜΠ	KENTPIKOY TOMEA AΘHNΩN	ΥΝΜΤΕ Αττικής, Ανατολικής Στερεάς και Κυκλάδων
1148	Κτίριο, συμβολή οδών Λιοσίων 17 και Σωνιέρου, Πλατείας Βάθης, Αττική, φερομένης ιδιοκτησίας Χρ. Βαρδαρού	KENTPIKOY TOMEA AΘHNΩN	ΥΝΜΤΕ Αττικής, Ανατολικής Στερεάς και Κυκλάδων
1149	Κτίριο, συμβολή οδών Μαιζώνος 44 και Ψαρρών, Πλ. Βάθης, Αττική, ιδιοκτησίας Αθ. Παπαθανασίου	KENTPIKOY TOMEA AΘHNΩN	ΥΝΜΤΕ Αττικής, Ανατολικής Στερεάς και Κυκλάδων
1150	Κτίριο, συμβολή οδών Μακρυγιάννη και Χατζηχρήστου 23, Αθήνα, Αττική	KENTPIKOY TOMEA AΘHNΩN	ΥΝΜΤΕ Αττικής, Ανατολικής Στερεάς και Κυκλάδων
1151	Κτίριο, συμβολή οδών Μαραθώνος και Κρήτης, Νέα Χαλκηδόνα, Αττική	KENTPIKOY TOMEA AΘHNΩN	ΥΝΜΤΕ Αττικής, Ανατολικής Στερεάς και Κυκλάδων
1152	Κτίριο, συμβολή οδών Μενάνδρου 81 και Βερανζέρου 46, Αθήνα, ιδιοκτησίας Δημοσίου	KENTPIKOY TOMEA AΘHNΩN	ΥΝΜΤΕ Αττικής, Ανατολικής Στερεάς και Κυκλάδων
1153	Κτίριο, συμβολή οδών Μέντορος 9 και Πηλέως 3, Μεταξουργείο, Αττική, ιδιοκτησίας Ι. Παντελή και Ρ. Ρούσου	KENTPIKOY TOMEA AΘHNΩN	ΥΝΜΤΕ Αττικής, Ανατολικής Στερεάς και Κυκλάδων

1154	Κτίριο, συμβολή οδών Μετσόβου 28 και Ζαΐμη 50, Εξάρχεια, Αθήνα, φερομένης ιδιοκτησίας Α. Σέρμπου	KENTRIKOY TOMEA AΘHNΩN	ΥΝΜΤΕ Αττικής, Ανατολικής Στερεάς και Κυκλάδων
1155	Κτίριο, συμβολή οδών Μητροπόλεως και Βουλής 27, Αθήνα, Αττική, ιδιοκτησίας Ακαδημίας Αθηνών	KENTRIKOY TOMEA AΘHNΩN	ΥΝΜΤΕ Αττικής, Ανατολικής Στερεάς και Κυκλάδων
1156	Κτίριο, συμβολή οδών Μητροπόλεως και Πατρώου, Αθήνα, Αττική, φερομένης ιδιοκτησίας Μ. Ευσταθίου - Λελούδα	KENTRIKOY TOMEA AΘHNΩN	ΥΝΜΤΕ Αττικής, Ανατολικής Στερεάς και Κυκλάδων
1157	Κτίριο, συμβολή οδών Μητροπόλεως και Υπατίας, Αθήνα, Αττική, φερομένης ιδιοκτησίας Ε. Τσενεμπή, Μ. Γιατρά και Στ. Μακρή	KENTRIKOY TOMEA AΘHNΩN	ΥΝΜΤΕ Αττικής, Ανατολικής Στερεάς και Κυκλάδων
1158	Κτίριο, συμβολή οδών Μητροπόλεως και Φειδωνος, Αθήνα, ιδιοκτησίας Ν. Δαμβέργη και Δημ. Βερυκοκάκη.	KENTRIKOY TOMEA AΘHNΩN	ΥΝΜΤΕ Αττικής, Ανατολικής Στερεάς και Κυκλάδων
1159	Κτίριο, συμβολή οδών Μπουμπουλίνας 22, Κουντουριώτου και Ζαΐμη, Αθήνα	KENTRIKOY TOMEA AΘHNΩN	ΥΝΜΤΕ Αττικής, Ανατολικής Στερεάς και Κυκλάδων
1160	Κτίριο, συμβολή οδών Νιγρίτης 7 και Θήρας, Αθήνα, φερομένης ιδιοκτησίας Α. Αντωνόπουλου	KENTRIKOY TOMEA AΘHNΩN	ΥΝΜΤΕ Αττικής, Ανατολικής Στερεάς και Κυκλάδων
1161	Κτίριο, συμβολή οδών Νίκης και Μητροπόλεως 7, Αθήνα, Αττική, φερομένης ιδιοκτησίας Π. Μαντζούνη	KENTRIKOY TOMEA AΘHNΩN	ΥΝΜΤΕ Αττικής, Ανατολικής Στερεάς και Κυκλάδων
1162	Κτίριο, συμβολή οδών Νικοδήμου 10 και Σκούφου 16, Αθήνα, φερομένης ιδιοκτησίας Δ. Φιλιδισάκου	KENTRIKOY TOMEA AΘHNΩN	ΥΝΜΤΕ Αττικής, Ανατολικής Στερεάς και Κυκλάδων
1163	Κτίριο, συμβολή οδών Πανεπιστημίου 53 και Σανταρόζα, Αθήνα, ιδιοκτησίας Πανεπιστημίου Αθηνών	KENTRIKOY TOMEA AΘHNΩN	ΥΝΜΤΕ Αττικής, Ανατολικής Στερεάς και Κυκλάδων
1164	Κτίριο, συμβολή οδών Παπαδιαμαντοπούλου 16, Διονυσίου Αιγινήτου και Γεωργίου Σισίνη, Αθήνα, φερομένης ιδιοκτησίας Β. Κοΐνη, Π. Κοΐνη και Μ. Σφηνιά	KENTRIKOY TOMEA AΘHNΩN	ΥΝΜΤΕ Αττικής, Ανατολικής Στερεάς και Κυκλάδων
1165	Κτίριο, συμβολή οδών Πατησίων 65 και Ιουλιανού 29, Αθήνα, ιδιοκτησίας Α.Ε. Τεχνοδομική Αθηνών	KENTRIKOY TOMEA AΘHNΩN	ΥΝΜΤΕ Αττικής, Ανατολικής Στερεάς και Κυκλάδων
1166	Κτίριο, συμβολή οδών Πατησίων 69 και Αινιάνος, Αθήνα, ιδιοκτησίας ΓΣΕΕ	KENTRIKOY TOMEA AΘHNΩN	ΥΝΜΤΕ Αττικής, Ανατολικής Στερεάς και Κυκλάδων
1167	Κτίριο, συμβολή οδών Πειραιώς 59 και Καλογήρου Σαμουήλ, Αθήνα, φερομένης ιδιοκτησίας Ε. Μυλωνοπούλου	KENTRIKOY TOMEA AΘHNΩN	ΥΝΜΤΕ Αττικής, Ανατολικής Στερεάς και Κυκλάδων
1168	Κτίριο, συμβολή οδών Πεσματζόγλου 1 και Σοφοκλέους, Αθήνα	KENTRIKOY TOMEA AΘHNΩN	ΥΝΜΤΕ Αττικής, Ανατολικής Στερεάς και Κυκλάδων
1169	Κτίριο, συμβολή οδών Πινδάρου 14Α και Σόλωνος 16, Αθήνα, ιδιοκτησίας Ταμείου υπαλλήλων Εμπορικής Τράπεζας Ελλάδος	KENTRIKOY TOMEA AΘHNΩN	ΥΝΜΤΕ Αττικής, Ανατολικής Στερεάς και Κυκλάδων
1170	Κτίριο, συμβολή οδών Πιττακή 2 και Κέβητος, Αθήνα, φερομένης ιδιοκτησίας Μ. Αγγελοπούλου	KENTRIKOY TOMEA AΘHNΩN	ΥΝΜΤΕ Αττικής, Ανατολικής Στερεάς και Κυκλάδων
1171	Κτίριο, συμβολή οδών Πλουτάρχου 9 και Καρνεάδου, Κολωνάκι Αθήνας, φερομένης ιδιοκτησίας Μ. Λαιμού	KENTRIKOY TOMEA AΘHNΩN	ΥΝΜΤΕ Αττικής, Ανατολικής Στερεάς και Κυκλάδων

1172	Κτίριο, συμβολή οδών Ρεθύμνου 3 και Κυβέλης, Αθήνα, φερομένης ιδιοκτησίας Δ. και Κ. Τσερώνη	KENTRIKOY TOMEA AΘHNΩN	ΥΝΜΤΕ Αττικής, Ανατολικής Στερεάς και Κυκλάδων
1173	Κτίριο, συμβολή οδών Ρόμβης 16 και Περικλέους 50, Αθήνα, φερομένης ιδιοκτησίας Δ. Βούκενα	KENTRIKOY TOMEA AΘHNΩN	ΥΝΜΤΕ Αττικής, Ανατολικής Στερεάς και Κυκλάδων
1174	Κτίριο, συμβολή οδών Σαχτούρη 2 και Σαρρή 18, Ψυρρή, Αττική, φερομένης ιδιοκτησίας Β. Μητρόπουλου	KENTRIKOY TOMEA AΘHNΩN	ΥΝΜΤΕ Αττικής, Ανατολικής Στερεάς και Κυκλάδων
1175	Κτίριο, συμβολή οδών Σκουφά 59 και Μαντζάρου, Κολωνάκι, Αθήνα	KENTRIKOY TOMEA AΘHNΩN	ΥΝΜΤΕ Αττικής, Ανατολικής Στερεάς και Κυκλάδων
1176	Κτίριο, συμβολή οδών Σταδίου 58 και Αιόλου 103, Αθήνα, ιδιοκτησίας Ταμείου Επικουρικής Ασφάλισης Προσωπικού Οργανισμών Κοινωνικής Ασφάλισης	KENTRIKOY TOMEA AΘHNΩN	ΥΝΜΤΕ Αττικής, Ανατολικής Στερεάς και Κυκλάδων
1177	Κτίριο, συμβολή οδών Σχολείου 8 και Επιχάρμου, Πλάκα, Αθήνα	KENTRIKOY TOMEA AΘHNΩN	ΥΝΜΤΕ Αττικής, Ανατολικής Στερεάς και Κυκλάδων
1178	Κτίριο, συμβολή οδών Σωκράτους 7 και Θεάτρου 1, Αθήνα, φερομένης ιδιοκτησίας Σ. και Θ. Μεσσηνέζη	KENTRIKOY TOMEA AΘHNΩN	ΥΝΜΤΕ Αττικής, Ανατολικής Στερεάς και Κυκλάδων
1179	Κτίριο, συμβολή οδών Τενέδου 26 και Επτανήσου 59, Κυψέλη, Αττική, φερομένης ιδιοκτησίας Λ. Τριανταφυλλοπούλου	KENTRIKOY TOMEA AΘHNΩN	ΥΝΜΤΕ Αττικής, Ανατολικής Στερεάς και Κυκλάδων
1180	Κτίριο, συμβολή οδών Τοσίτσα 11 και Τρικούπη Σπ. 27, Εξάρχεια, Αττική, φερομένης ιδιοκτησίας Χ. Χριστόπουλου	KENTRIKOY TOMEA AΘHNΩN	ΥΝΜΤΕ Αττικής, Ανατολικής Στερεάς και Κυκλάδων
1181	Κτίριο, συμβολή οδών Τσάτσου 12 και Μονής Αστερίου, Πλάκα, Αθήνα, φερομένης ιδιοκτησίας Harimag Hellas AE	KENTRIKOY TOMEA AΘHNΩN	ΥΝΜΤΕ Αττικής, Ανατολικής Στερεάς και Κυκλάδων
1182	Κτίριο, συμβολή οδών Φιλελλήνων και Σουρή, Αθήνα, φερομένης ιδιοκτησίας Τζακ Σ. Λεβή	KENTRIKOY TOMEA AΘHNΩN	ΥΝΜΤΕ Αττικής, Ανατολικής Στερεάς και Κυκλάδων
1183	Κτίριο, συμβολή οδών Φρυνίχου και Αισχύνου, Πλάκα, Αττική, φερόμενη ιδιοκτησία Ι. και Β. Διάμεση και Δ. Κουρκουνάκη	KENTRIKOY TOMEA AΘHNΩN	ΥΝΜΤΕ Αττικής, Ανατολικής Στερεάς και Κυκλάδων
1184	Κτίριο, συμβολή οδών Φωκλίδου, Πινδάρου και Στρατιωτικού Συνδέσμου, Κολωνάκι, Αθήνα, φερομένης ιδιοκτησίας Κ. Κωνσταντινίδη	KENTRIKOY TOMEA AΘHNΩN	ΥΝΜΤΕ Αττικής, Ανατολικής Στερεάς και Κυκλάδων
1185	Κτίριο, συμβολή οδών Χάρητος 17 και Σπευσίπου 22, Κολωνάκι, Αττική, φερομένης ιδιοκτησίας Ιωάν. Λαμπάκη	KENTRIKOY TOMEA AΘHNΩN	ΥΝΜΤΕ Αττικής, Ανατολικής Στερεάς και Κυκλάδων
1186	Κτίριο, συμβολή οδών Χατζηκόστα 6 και Παστέρ, Αμπελόκηποι, Αττική, φερομένης ιδιοκτησίας Ν. Αδαμίδου, Αντ. Πέτρογλου και Ι. Μπράκη	KENTRIKOY TOMEA AΘHNΩN	ΥΝΜΤΕ Αττικής, Ανατολικής Στερεάς και Κυκλάδων
1187	Κτίριο, οδός Αγίας Ειρήνης 17 - 19, Αθήνα, Αττική, φερομένης ιδιοκτησίας Μιχαήλ Σταυροπούλου	KENTRIKOY TOMEA AΘHNΩN	ΥΝΜΤΕ Αττικής, Ανατολικής Στερεάς και Κυκλάδων
1188	Κτίριο, οδός Λεπενιώτη 30, Ψυρρή, Αθήνα, φερομένης ιδιοκτησίας Αθ. Μαροσούλη	KENTRIKOY TOMEA AΘHNΩN	ΥΝΜΤΕ Αττικής, Ανατολικής Στερεάς και Κυκλάδων

1189	Κτίριο,συμβολή οδών Θεμιστοκλέους 46 και Σόλωνος 132, Εξάρχεια, Αττική, φερομένης ιδιοκτησίας Χ. Σαλγούπ	KENTΡΙΚΟΥ ΤΟΜΕΑ ΑΘΗΝΩΝ	ΥΝΜΤΕ Αττικής, Ανατολικής Στερεάς και Κυκλάδων
1190	Κύριες όψεις κτιρίου, συμβολή οδών Πινδάρου 36 και Τσακάλωφ 23, Αθήνα, φερομένης ιδιοκτησίας Σ. και Ζ. Μάτσα	KENTΡΙΚΟΥ ΤΟΜΕΑ ΑΘΗΝΩΝ	ΥΝΜΤΕ Αττικής, Ανατολικής Στερεάς και Κυκλάδων
1191	Λεβητοστάσιο (I) πρώην εργοστασίου 'Βαμβακουργία', οδός Λυκούργου, Νέα Φιλαδέλφεια, Αττική, φερομένης ιδιοκτησίας 'Βιομηχανικής, Εμπορικής, Κτηματικής Νέας Φιλαδέλφειας ΑΕ' και Δήμου Ν. Φιλαδέλφειας - Χαλκηδόνος	KENTΡΙΚΟΥ ΤΟΜΕΑ ΑΘΗΝΩΝ	ΥΝΜΤΕ Αττικής, Ανατολικής Στερεάς και Κυκλάδων
1192	Λουτρό των Αέρηδων, οδός Κυρρήστου 8, Πλάκα, Αθήνα	KENTΡΙΚΟΥ ΤΟΜΕΑ ΑΘΗΝΩΝ	ΥΝΜΤΕ Αττικής, Ανατολικής Στερεάς και Κυκλάδων
1193	Μανδρότοιχος, οδός Λεωνίδου 72, Αθήνα, Αττική, ιδιοκτησίας Ο.Σ.Κ. Α.Ε.	KENTΡΙΚΟΥ ΤΟΜΕΑ ΑΘΗΝΩΝ	ΥΝΜΤΕ Αττικής, Ανατολικής Στερεάς και Κυκλάδων
1194	Μέγαρο Δεληγιώργη, συμβολή οδών Κανάρη 1, Ακαδημίας και Πινδάρου, Αθήνα, Αττική, ιδιοκτησίας ΜΤΠΥ	KENTΡΙΚΟΥ ΤΟΜΕΑ ΑΘΗΝΩΝ	ΥΝΜΤΕ Αττικής, Ανατολικής Στερεάς και Κυκλάδων
1195	Μέγαρο Εφεσίου, οδός Σταδίου 28, Αθήνα	KENTΡΙΚΟΥ ΤΟΜΕΑ ΑΘΗΝΩΝ	ΥΝΜΤΕ Αττικής, Ανατολικής Στερεάς και Κυκλάδων
1196	Μέγαρο Λιβιεράτου, συμβολή οδών Ηπείρου και Πατησίων, Αθήνα	KENTΡΙΚΟΥ ΤΟΜΕΑ ΑΘΗΝΩΝ	ΥΝΜΤΕ Αττικής, Ανατολικής Στερεάς και Κυκλάδων
1197	Μέγαρο Μαξίμου, οδός Ηρώδου Αττικού 19, Αθήνα, ιδιοκτησίας Υπουργείου Προεδρίας της Κυβέρνησης	KENTΡΙΚΟΥ ΤΟΜΕΑ ΑΘΗΝΩΝ	ΥΝΜΤΕ Αττικής, Ανατολικής Στερεάς και Κυκλάδων
1198	Μέγαρο Μαρασλείου Παιδαγωγικής Ακαδημίας, οδός Μαρασλή 4, Αθήνα	KENTΡΙΚΟΥ ΤΟΜΕΑ ΑΘΗΝΩΝ	ΥΝΜΤΕ Αττικής, Ανατολικής Στερεάς και Κυκλάδων
1199	Μέγαρο Μαυρομιχάλη, συμβολή οδών Ξενοφόντος και Αμαλίας 8, Αθήνα, Αττική	KENTΡΙΚΟΥ ΤΟΜΕΑ ΑΘΗΝΩΝ	ΥΝΜΤΕ Αττικής, Ανατολικής Στερεάς και Κυκλάδων
1200	Μέγαρο Μελά, συμβολή οδών Κρατίνου, Αιόλου, Σοφοκλέους και Στρέιτ, Αθήνα	KENTΡΙΚΟΥ ΤΟΜΕΑ ΑΘΗΝΩΝ	ΥΝΜΤΕ Αττικής, Ανατολικής Στερεάς και Κυκλάδων
1201	Μέγαρο Πάλλη, συμβολή οδών Καραγεώργη Σερβίας 1 και Νίκης, Πλατεία Συντάγματος Αθηνών, Αττική	KENTΡΙΚΟΥ ΤΟΜΕΑ ΑΘΗΝΩΝ	ΥΝΜΤΕ Αττικής, Ανατολικής Στερεάς και Κυκλάδων
1202	Μέγαρο Τετενέ, οδός Αλωπεκής 25, Κολωνάκι, Αττική	KENTΡΙΚΟΥ ΤΟΜΕΑ ΑΘΗΝΩΝ	ΥΝΜΤΕ Αττικής, Ανατολικής Στερεάς και Κυκλάδων
1203	Μέγαρο, οδός Σταδίου 50, Αθήνα	KENTΡΙΚΟΥ ΤΟΜΕΑ ΑΘΗΝΩΝ	ΥΝΜΤΕ Αττικής, Ανατολικής Στερεάς και Κυκλάδων
1204	Μεταξουργείο, κελύφη κτιρίων, συμβολή οδών Μεγάλου Αλεξάνδρου, Μυλλέρου και Λεωνίδου, Μεταξουργείο, Αθήνα, ιδιοκτησίας Δήμου Αθηναίων	KENTΡΙΚΟΥ ΤΟΜΕΑ ΑΘΗΝΩΝ	ΥΝΜΤΕ Αττικής, Ανατολικής Στερεάς και Κυκλάδων
1205	Μηχανουργείο και τμήμα καθαρτηρίων (Δ12) και μηχανολογικός εξοπλισμός, οδός Πειραιώς 100, Γκάζι Αθηνών, Αττική, ιδιοκτησίας Δήμου Αθηναίων	KENTΡΙΚΟΥ ΤΟΜΕΑ ΑΘΗΝΩΝ	ΥΝΜΤΕ Αττικής, Ανατολικής Στερεάς και Κυκλάδων

1206	Νεκροτομείο Πανεπιστημίου Αθηνών, οδός Μασσαλίας, Αθήνα. Κατεδάφιση	KENTRIKOY TOMEA AΘHNΩN	ΥΝΜΤΕ Αττικής, Ανατολικής Στερεάς και Κυκλάδων
1207	Νέο υδατάεριο (Δ16) και μηχανολογικός εξοπλισμός, οδός Πειραιώς 100, Γκάζι Αθηνών, Αττική, ιδιοκτησίας Δήμου Αθηναίων	KENTRIKOY TOMEA AΘHNΩN	ΥΝΜΤΕ Αττικής, Ανατολικής Στερεάς και Κυκλάδων
1208	Νοσοκομείο Ευαγγελισμός, συμβολή Λεωφ. Βασ. Σοφίας και οδού Υψηλάντου 45 - 47, Αθήνα	KENTRIKOY TOMEA AΘHNΩN	ΥΝΜΤΕ Αττικής, Ανατολικής Στερεάς και Κυκλάδων
1209	Ξενοδοχείο 'Μπάγκειον', συμβολή οδού Αθηνάς και Πλ. Ομονοίας, Αθήνα	KENTRIKOY TOMEA AΘHNΩN	ΥΝΜΤΕ Αττικής, Ανατολικής Στερεάς και Κυκλάδων
1210	Οδός Λυσικράτους, Αθήνα	KENTRIKOY TOMEA AΘHNΩN	ΥΝΜΤΕ Αττικής, Ανατολικής Στερεάς και Κυκλάδων
1211	Οικία Αγγελικής Χατζημιχάλη, Χατζημιχάλη 6, Πλάκα, Αθήνα, ιδιοκτησίας Δήμου Αθηναίων	KENTRIKOY TOMEA AΘHNΩN	ΥΝΜΤΕ Αττικής, Ανατολικής Στερεάς και Κυκλάδων
1212	Οικία Δεκόζη - Βούρου, συμβολή Πλ. Κλαυθμώνος και Παπαρηγοπούλου 7, Αττική. Αποχαρκτηρισμός	KENTRIKOY TOMEA AΘHNΩN	ΥΝΜΤΕ Αττικής, Ανατολικής Στερεάς και Κυκλάδων
1213	Οικία Κωλέττη, οδός Πολυγνώτου 13, Πλάκα, Αθήνα	KENTRIKOY TOMEA AΘHNΩN	ΥΝΜΤΕ Αττικής, Ανατολικής Στερεάς και Κυκλάδων
1214	Οικία Π. Βόγλη στην οδό Νικοδήμου 18. Αποχαρκτηρισμός.	KENTRIKOY TOMEA AΘHNΩN	ΥΝΜΤΕ Αττικής, Ανατολικής Στερεάς και Κυκλάδων
1215	Οικία, οδός Αγαθουπόλεως 14, Αθήνα, Αττική, ιδιοκτησίας ΔΕΗ	KENTRIKOY TOMEA AΘHNΩN	ΥΝΜΤΕ Αττικής, Ανατολικής Στερεάς και Κυκλάδων
1216	Οικία, οδός Βύρωνος 15, Πλάκα, Αττική, φερομένης ιδιοκτησίας Ν. Τσάγκαρη	KENTRIKOY TOMEA AΘHNΩN	ΥΝΜΤΕ Αττικής, Ανατολικής Στερεάς και Κυκλάδων
1217	Οικία, Ρεθύμνου 10, Εθνικό Αρχαιολογικό Μουσείο, Αθήνα, Αττική, φερομένης ιδιοκτησίας Mauricio Caruano	KENTRIKOY TOMEA AΘHNΩN	ΥΝΜΤΕ Αττικής, Ανατολικής Στερεάς και Κυκλάδων
1218	Οικία, συμβολή οδών Δέφνερ και Περραιβού, Αθήνα, φερομένης ιδιοκτησίας Ι. Ζερβού	KENTRIKOY TOMEA AΘHNΩN	ΥΝΜΤΕ Αττικής, Ανατολικής Στερεάς και Κυκλάδων
1219	Όψεις κτιρίου, οδοί Ερμού 56 και Αθηναΐδος 8, Αθήνα, φερομένης ιδιοκτησίας Α.Ε. Γ. Α. Τουρνικιώτη	KENTRIKOY TOMEA AΘHNΩN	ΥΝΜΤΕ Αττικής, Ανατολικής Στερεάς και Κυκλάδων
1220	Όψεις κτιρίου, οδός Γερανίου 23, Αθήνα, ιδιοκτησίας ΕΤΕ	KENTRIKOY TOMEA AΘHNΩN	ΥΝΜΤΕ Αττικής, Ανατολικής Στερεάς και Κυκλάδων
1221	Όψεις Κτιρίου, οδός Πανεπιστημίου 68, Αθήνα, ιδιοκτησίας ΕΤΕ	KENTRIKOY TOMEA AΘHNΩN	ΥΝΜΤΕ Αττικής, Ανατολικής Στερεάς και Κυκλάδων
1222	Όψεις κτιρίου, συμβολή οδών Πατησίων 7 και Δώρου 2, Αθήνα, φερομένης ιδιοκτησίας Χρ. Αργυροπούλου	KENTRIKOY TOMEA AΘHNΩN	ΥΝΜΤΕ Αττικής, Ανατολικής Στερεάς και Κυκλάδων
1223	Όψεις κτιρίου, συμβολή οδών Περικλέους 17 και Κορνάρου, Αθήνα, φερομένης ιδιοκτησίας Σ. Κανδρεβιώτου	KENTRIKOY TOMEA AΘHNΩN	ΥΝΜΤΕ Αττικής, Ανατολικής Στερεάς και Κυκλάδων
1224	Όψη διώροφου κτηρίου, οδός Αιόλου 25, Αθήνα, Αττική, φερόμενης ιδιοκτησίας Γ.Ν.Α. Ο Ευαγγελισμός - Οφθαλμιατρείο Αθηνών - Πολυκλινική	KENTRIKOY TOMEA AΘHNΩN	ΥΝΜΤΕ Αττικής, Ανατολικής Στερεάς και Κυκλάδων

1225	Όψη κτιρίου, οδός Αγίας Ειρήνης 9, Αθήνα, φερομένης ιδιοκτησίας Αικατερίνης Σκούρτη	KENTPIKOY TOMEA AΘHNΩN	ΥΝΜΤΕ Αττικής, Ανατολικής Στερεάς και Κυκλάδων
1226	Όψη κτιρίου, οδός Αδριανού 83, Αθήνα, Αττική, φερομένης ιδιοκτησίας Θεοδ. Ταρσούλη, Αικ. Πατρικάκη, Εμμ. και Δ. Λέκκα	KENTPIKOY TOMEA AΘHNΩN	ΥΝΜΤΕ Αττικής, Ανατολικής Στερεάς και Κυκλάδων
1227	Όψη κτιρίου, οδός Μητρομάρα 8, Κουκάκι, Αττική, φερομένης ιδιοκτησίας Κ. Στεργιόπουλου και Φ. Φίλιππου	KENTPIKOY TOMEA AΘHNΩN	ΥΝΜΤΕ Αττικής, Ανατολικής Στερεάς και Κυκλάδων
1228	Όψη κτιρίου, οδός Πανδρόσου 12, Αθήνα, φερομένης ιδιοκτησίας Αθ. Σμπαρούνη	KENTPIKOY TOMEA AΘHNΩN	ΥΝΜΤΕ Αττικής, Ανατολικής Στερεάς και Κυκλάδων
1229	Όψη κτιρίου, οδός Σταδίου 59, Ομόνοια, Αττική, φερομένης ιδιοκτησίας Γενικής Τράπεζας της Ελλάδος	KENTPIKOY TOMEA AΘHNΩN	ΥΝΜΤΕ Αττικής, Ανατολικής Στερεάς και Κυκλάδων
1230	Όψη οικίας, οδός Μυλλέρου 31, Μεταξουργείο, Αθήνα, φερόμενης ιδιοκτησίας Γ. Μυλωνά	KENTPIKOY TOMEA AΘHNΩN	ΥΝΜΤΕ Αττικής, Ανατολικής Στερεάς και Κυκλάδων
1231	Παλαιά Βουλή	KENTPIKOY TOMEA AΘHNΩN	ΥΝΜΤΕ Αττικής, Ανατολικής Στερεάς και Κυκλάδων
1232	Παλαιά καθαρτήρια (Δ10) και μηχανολογικός εξοπλισμός, οδός Πειραιώς 100, Γκάζι Αθηνών, Αττική, ιδιοκτησίας Δήμου Αθηναίων	KENTPIKOY TOMEA AΘHNΩN	ΥΝΜΤΕ Αττικής, Ανατολικής Στερεάς και Κυκλάδων
1233	Παλαιό γυμναστήριο Σεβαστοπούλειου Εργατικής Σχολής, συμβολή οδών Π. Κυριακού 24, Κοτυαίου 2 και Τιμ. Φιλήμονος, φερομένης ιδιοκτησίας Δήμου Αθηναίων και "Συλλόγου προς Διάδοσιν Ωφελίμων Βιβλίων"	KENTPIKOY TOMEA AΘHNΩN	ΥΝΜΤΕ Αττικής, Ανατολικής Στερεάς και Κυκλάδων
1234	Παλαιό Εθνικό Τυπογραφείο, συμβολές οδών Σταδίου, Σανταρόζα, Πανεπιστημίου και Αρσάκη, Αθήνα	KENTPIKOY TOMEA AΘHNΩN	ΥΝΜΤΕ Αττικής, Ανατολικής Στερεάς και Κυκλάδων
1235	Παλαιό υδαταέριο (Α1) και μηχανολογικός εξοπλισμός, οδός Πειραιώς 100, Γκάζι Αθηνών, Αττική, ιδιοκτησίας Δήμου Αθηναίων	KENTPIKOY TOMEA AΘHNΩN	ΥΝΜΤΕ Αττικής, Ανατολικής Στερεάς και Κυκλάδων
1236	Παλαιό Χρηματιστήριο Αθηνών, οδός Πεσμαζόγλου 1, Αθήνα	KENTPIKOY TOMEA AΘHNΩN	ΥΝΜΤΕ Αττικής, Ανατολικής Στερεάς και Κυκλάδων
1237	Πανεπιστήμιο Αθηνών	KENTPIKOY TOMEA AΘHNΩN	ΥΝΜΤΕ Αττικής, Ανατολικής Στερεάς και Κυκλάδων
1238	Πελούζ (Δ9) και μηχανολογικός εξοπλισμός, οδός Πειραιώς 100, Γκάζι Αθηνών, Αττική, ιδιοκτησίας Δήμου Αθηναίων	KENTPIKOY TOMEA AΘHNΩN	ΥΝΜΤΕ Αττικής, Ανατολικής Στερεάς και Κυκλάδων
1239	Πιλοποιείο Πουλοπούλου, συμβολή οδών Θεσσαλονίκης και Ηρακλειδών, Θησείο Αττικής, ιδιοκτησίας Δήμου Αθηναίων	KENTPIKOY TOMEA AΘHNΩN	ΥΝΜΤΕ Αττικής, Ανατολικής Στερεάς και Κυκλάδων
1240	Προεδρικό Μέγαρο, οδός Ηρώδου Αττικού και Β. Γεωργίου Β' 2, Αθήνα	KENTPIKOY TOMEA AΘHNΩN	ΥΝΜΤΕ Αττικής, Ανατολικής Στερεάς και Κυκλάδων
1241	Πρόσκτισμα Παλαιού Χρηματιστηρίου, οδός Πεσμαζόγλου 1, Αθήνα	KENTPIKOY TOMEA AΘHNΩN	ΥΝΜΤΕ Αττικής, Ανατολικής Στερεάς και Κυκλάδων

1242	Πρόσοψη κτιρίου, οδός Ευνειδών 5, Γκάζι, Αττική, φερομένης ιδιοκτησίας κληρονόμων Μανουσόπουλου	KENTPIKOY TOMEA AΘHNΩN	ΥΝΜΤΕ Αττικής, Ανατολικής Στερεάς και Κυκλάδων
1243	Πρόσοψη κτιρίου, οδός Αποστόλου Παύλου 3, Θησείο, Αττική, φερομένης ιδιοκτησίας Γ. Πιτσιλή	KENTPIKOY TOMEA AΘHNΩN	ΥΝΜΤΕ Αττικής, Ανατολικής Στερεάς και Κυκλάδων
1244	Πρόσοψη κτιρίου, οδός Όθωνος 6, Αθήνα, φερομένης ιδιοκτησίας ΤΡΑΝΣ ΜΟΥΡ Γ. Μουργινάκη και BODYLINE A. E.	KENTPIKOY TOMEA AΘHNΩN	ΥΝΜΤΕ Αττικής, Ανατολικής Στερεάς και Κυκλάδων
1245	Πτέρυγες 1β και 1γ κτιρίου Κεντρικού Εκπαιδευτηρίου Σεβαστοπούλειου Εργατικής Σχολής, συμβολή οδών Π. Κυριακού 24, Κοτυαίου 2 και Τιμ. Φιλήμονος, φερομένης ιδιοκτησίας Δήμου Αθηναίων και "Συλλόγου προς Διάδοσιν Ωφελίμων Βιβλίων"	KENTPIKOY TOMEA AΘHNΩN	ΥΝΜΤΕ Αττικής, Ανατολικής Στερεάς και Κυκλάδων
1246	Συγκρότημα Προσφυγικών Πολυκατοικιών, Λεωφ. Αλεξάνδρας, Αμπελόκηποι, Αττική	KENTPIKOY TOMEA AΘHNΩN	ΥΝΜΤΕ Αττικής, Ανατολικής Στερεάς και Κυκλάδων
1247	Ταφικό μνημείο Ιωακ. Παπαοικονόμου στο Νεκροταφείο Βύρωνα, Βύρωνα, Αττική	KENTPIKOY TOMEA AΘHNΩN	ΥΝΜΤΕ Αττικής, Ανατολικής Στερεάς και Κυκλάδων
1248	Τάφος Α.Φ. Παπαδάκη, Α' Νεκροταφείο, Αθήνα	KENTPIKOY TOMEA AΘHNΩN	ΥΝΜΤΕ Αττικής, Ανατολικής Στερεάς και Κυκλάδων
1249	Τάφος Δ. Λαζαρίδη, Α' Νεκροταφείο, Αθήνα	KENTPIKOY TOMEA AΘHNΩN	ΥΝΜΤΕ Αττικής, Ανατολικής Στερεάς και Κυκλάδων
1250	Τάφος Μαριολοπούλου – Καναγκίνη, Β' Νεκροταφείο, Νέα Ιωνία, Αττική	KENTPIKOY TOMEA AΘHNΩN	ΥΝΜΤΕ Αττικής, Ανατολικής Στερεάς και Κυκλάδων
1251	Τάφος Ν. Πλάτωνος, Α' Νεκροταφείο, Αθήνα	KENTPIKOY TOMEA AΘHNΩN	ΥΝΜΤΕ Αττικής, Ανατολικής Στερεάς και Κυκλάδων
1252	Τάφος Ν. Σιληβέργου, Α' Νεκροταφείο, Αθήνα	KENTPIKOY TOMEA AΘHNΩN	ΥΝΜΤΕ Αττικής, Ανατολικής Στερεάς και Κυκλάδων
1253	Τμήμα κτιριακού συγκροτήματος, συμβολή οδών Αθηναΐδος 3 και Καλαμιώτου 4, Αθήνα, Αττική, φερομένης ιδιοκτησίας Καραπάνου, Μελά, Χωραφά και Δανάλη	KENTPIKOY TOMEA AΘHNΩN	ΥΝΜΤΕ Αττικής, Ανατολικής Στερεάς και Κυκλάδων
1254	Τμήμα Κτιρίου 1, οδός Ακταίου, Θησείο, Αττική, ιδιοκτησίας Οργανισμού Σχολικών Κτιρίων	KENTPIKOY TOMEA AΘHNΩN	ΥΝΜΤΕ Αττικής, Ανατολικής Στερεάς και Κυκλάδων
1255	Τμήμα Κτιρίου 2, οδός Ακταίου, Θησείο, Αττική, ιδιοκτησίας Οργανισμού Σχολικών Κτιρίων	KENTPIKOY TOMEA AΘHNΩN	ΥΝΜΤΕ Αττικής, Ανατολικής Στερεάς και Κυκλάδων
1256	Τμήμα Κτιρίου, οδός Αμφικτύονος 6, Θησείο, Αττική, ιδιοκτησίας Πανελληνίου Εταιρείας Πασχόντων εκ Μεσογειακής Αναιμίας	KENTPIKOY TOMEA AΘHNΩN	ΥΝΜΤΕ Αττικής, Ανατολικής Στερεάς και Κυκλάδων
1257	Τμήμα κτιρίου, οδός Πανεπιστημίου 40, Αθήνα, ιδιοκτησίας Εθνικής Κτηματικής Τραπέζης Ελλάδος	KENTPIKOY TOMEA AΘHNΩN	ΥΝΜΤΕ Αττικής, Ανατολικής Στερεάς και Κυκλάδων
1258	Τμήμα κτιρίου, οδός Πυρρή Αγγ. 7, Αθήνα, φερομένης ιδιοκτησίας Ε. Μπίλλη	KENTPIKOY TOMEA AΘHNΩN	ΥΝΜΤΕ Αττικής, Ανατολικής Στερεάς και Κυκλάδων
1259	Τμήματα κτιρίου, συμβολή οδών Σωκράτους 53 και Ζήνωνος, Αθήνα, ιδιοκτησίας Ταμείου Νομικών	KENTPIKOY TOMEA AΘHNΩN	ΥΝΜΤΕ Αττικής, Ανατολικής Στερεάς και Κυκλάδων

1260	Τοιχοποιία όψης κτιρίου, συμβολή οδών Ευαγγελιστρίας 33Α και Καλαμιώτου 18, Αθήνα, Αττική, φερόμενης ιδιοκτησίας Σπυρίδωνα Γεωργίου, Χρήστου Γεωργίου, Μιράντας Μιχαλάτου και ΕΥΡΟΚΕΑ Α.Ε.	ΚΕΝΤΡΙΚΟΥ ΤΟΜΕΑ ΑΘΗΝΩΝ	ΥΝΜΤΕ Αττικής, Ανατολικής Στερεάς και Κυκλάδων
1261	Τοιχοποιίες όψεων κτιρίου, συμβολή οδών Μητροπόλεως 38 και Πετράκη 13, Αθήνα, Αττική, φερομένης ιδιοκτησίας Ανδρέα και Ιωάννη Καούση	ΚΕΝΤΡΙΚΟΥ ΤΟΜΕΑ ΑΘΗΝΩΝ	ΥΝΜΤΕ Αττικής, Ανατολικής Στερεάς και Κυκλάδων
1262	Τυποβαφικό Εργαστήριο 'Βιοτεχνία Ελληνικών Μαντηλιών' και εξοπλισμός, οδός Πλαταιών 38, Μεταξουργείο Αθηνών, Αττική, ιδιοκτησίας ΚΕΔ	ΚΕΝΤΡΙΚΟΥ ΤΟΜΕΑ ΑΘΗΝΩΝ	ΥΝΜΤΕ Αττικής, Ανατολικής Στερεάς και Κυκλάδων
1263	Τυπογραφείο 'Εμπρός' και μηχανολογικός εξοπλισμός, συμβολή οδών Κατσιογιάννη και Ρήγα Παλαμήδου, Ψυρρή Αθηνών, Αττική, ιδιοκτησίας ΤΑΠΠΕΔ ΑΕ	ΚΕΝΤΡΙΚΟΥ ΤΟΜΕΑ ΑΘΗΝΩΝ	ΥΝΜΤΕ Αττικής, Ανατολικής Στερεάς και Κυκλάδων
1264	Υπόγειο Κτιρίου, οδός Κοραή 4, Αθήνα, Αττική, ιδιοκτησίας ΑΕΕΓΑ	ΚΕΝΤΡΙΚΟΥ ΤΟΜΕΑ ΑΘΗΝΩΝ	ΥΝΜΤΕ Αττικής, Ανατολικής Στερεάς και Κυκλάδων
1265	Χρηματιστήριο Αθηνών, οδός Σοφοκλέους 10, Αθήνα	ΚΕΝΤΡΙΚΟΥ ΤΟΜΕΑ ΑΘΗΝΩΝ	ΥΝΜΤΕ Αττικής, Ανατολικής Στερεάς και Κυκλάδων
1266	Ψυχαντήρες (Δ17) και μηχανολογικός εξοπλισμός, οδός Πειραιώς 100, Γκάζι Αθηνών, Αττική, ιδιοκτησίας Δήμου Αθηναίων	ΚΕΝΤΡΙΚΟΥ ΤΟΜΕΑ ΑΘΗΝΩΝ	ΥΝΜΤΕ Αττικής, Ανατολικής Στερεάς και Κυκλάδων
1267	Κτίριο, συμβολή οδών Αχιλλέως 2 και Τότη Χατζή, Αίγινα, φερομένης ιδιοκτησίας Π. Ηλιόπουλου, Στ. Ηλιόπουλου κα	ΝΗΣΩΝ	
1268	Σπήλαιο Ευριπίδη, Σαλαμίνα	ΝΗΣΩΝ	
1269	Χωριό Πέρδικα, Αίγινα, Αττική	ΝΗΣΩΝ	
1270	Αποθήκες (αφών Χατζηαναργύρου και υστερότερα Κούτση και Βάμπα), Άγιος Νικόλαος, Σπέτσες	ΝΗΣΩΝ	ΕΦΑ Πειραιώς και Νήσων
1271	Αρχοντικό Βάμπα, Παλαιό Λιμάνι, Σπέτσες	ΝΗΣΩΝ	ΕΦΑ Πειραιώς και Νήσων
1272	Αρχοντικό Γεωργίου Δήμα - Βούλγαρη, Ύδρα	ΝΗΣΩΝ	ΕΦΑ Πειραιώς και Νήσων
1273	Αρχοντικό Γεωργίου Πάνου, Σπέτσες	ΝΗΣΩΝ	ΕΦΑ Πειραιώς και Νήσων
1274	Αρχοντικό Γκίνη (νυν οικία Ζώτου), Άγιος Μάμας, Σπέτσες	ΝΗΣΩΝ	ΕΦΑ Πειραιώς και Νήσων
1275	Αρχοντικό Γκορογιάννη, Καλά Πηγάδια, Ύδρα	ΝΗΣΩΝ	ΕΦΑ Πειραιώς και Νήσων
1276	Αρχοντικό Ι. Μπούκαρη και Ε. Μπούκαρη-Αλταμούρα, Κουνουπίτσα, Σπέτσες, φερομένης ιδιοκτησίας Ε. Πνιατούρου και Α. Λιάπη	ΝΗΣΩΝ	ΕΦΑ Πειραιώς και Νήσων
1277	Αρχοντικό Μπουντούρη, Ύδρα, Αττική	ΝΗΣΩΝ	ΕΦΑ Πειραιώς και Νήσων
1278	Αρχοντικό Π. Μπόταση, Ευαγγελίστρια, Σπέτσες	ΝΗΣΩΝ	ΕΦΑ Πειραιώς και Νήσων
1279	Αρχοντικό Παναγιώτη Μέξη, Σπέτσες	ΝΗΣΩΝ	ΕΦΑ Πειραιώς και Νήσων
1280	Αρχοντικό Παύλου Χατζηαναργύρου, Παλιό Λιμάνι, Σπέτσες, φερομένης	ΝΗΣΩΝ	ΕΦΑ Πειραιώς και Νήσων

	ιδιοκτησίας Ο. Αναργύρου και Δ. Φωκά		
1281	Αρχοντικό Χατζηαναργύρου (νυν οικία Γεωργίου Κούτση), Άγιος Μάμας, Σπέτσες	ΝΗΣΩΝ	ΕΦΑ Πειραιώς και Νήσων
1282	Αρχοντικό Χατζηγιάννη Μέξη (Μουσείο Σπετσών), Σπέτσες	ΝΗΣΩΝ	ΕΦΑ Πειραιώς και Νήσων
1283	Ασκηταριό Οσίου Λαυρεντίου, Ι. Μονή Κοιμήσεως Θεοτόκου Φανερωμένης, Σαλαμίνα	ΝΗΣΩΝ	ΕΦΑ Πειραιώς και Νήσων
1284	Βασιλική Ευαγγελίστριας, Παλιό Λιμάνι, Σπέτσες	ΝΗΣΩΝ	ΕΦΑ Πειραιώς και Νήσων
1285	Βασιλική Μύλου Βρούτση, Αγία Μαρίνα, Σπέτσες	ΝΗΣΩΝ	ΕΦΑ Πειραιώς και Νήσων
1286	Βασιλική, συνοικία Βάρδια, Αίγινα	ΝΗΣΩΝ	ΕΦΑ Πειραιώς και Νήσων
1287	Βλυχός, Ύδρα	ΝΗΣΩΝ	ΕΦΑ Πειραιώς και Νήσων
1288	Γέφυρα, Κατούνι, Κύθηρα	ΝΗΣΩΝ	ΕΦΑ Πειραιώς και Νήσων
1289	Γέφυρα, Ποταμός, Κύθηρα	ΝΗΣΩΝ	ΕΦΑ Πειραιώς και Νήσων
1290	Δημοτικό κτίριο, Άνω Χώρα Μυλοποτάμου, Κύθηρα	ΝΗΣΩΝ	ΕΦΑ Πειραιώς και Νήσων
1291	Εβραϊκή Συναγωγή, Καραντίνα, Κρυπτός Λιμένας, Αίγινα	ΝΗΣΩΝ	ΕΦΑ Πειραιώς και Νήσων
1292	Θολοσκεπείς αποθήκες, Κακή Βίγλα, Σαλαμίνα	ΝΗΣΩΝ	ΕΦΑ Πειραιώς και Νήσων
1293	Ι. Μονή Αγίας Ελέσας, Πούρκο, Κύθηρα	ΝΗΣΩΝ	ΕΦΑ Πειραιώς και Νήσων
1294	Ι. Μονή Αγίου Δημητρίου (Δαμαλά), Τροιζήνα, Αττική	ΝΗΣΩΝ	ΕΦΑ Πειραιώς και Νήσων
1295	Ι. Μονή Αγίου Κοσμά, Ξερουλάκι, Κύθηρα	ΝΗΣΩΝ	ΕΦΑ Πειραιώς και Νήσων
1296	Ι. Μονή Αγίου Νικολάου Λειμόνα, Σαλαμίνα	ΝΗΣΩΝ	ΕΦΑ Πειραιώς και Νήσων
1297	Ι. Μονή Αγίου Νικολάου, Σαλαμίνα	ΝΗΣΩΝ	ΕΦΑ Πειραιώς και Νήσων
1298	Ι. Μονή Αγίου Νικολάου, Σπέτσες	ΝΗΣΩΝ	ΕΦΑ Πειραιώς και Νήσων
1299	Ι. Μονή Κοίμησης Θεοτόκου Φανερωμένης, Χερσόνησος Φανερωμένης, Σαλαμίνα	ΝΗΣΩΝ	ΕΦΑ Πειραιώς και Νήσων
1300	Ι. Μονή Μυρτιδιών, Μονή Μυρτιδιών, Κύθηρα	ΝΗΣΩΝ	ΕΦΑ Πειραιώς και Νήσων
1301	Ι. Μονή Προφήτη Ηλία, Ύδρα	ΝΗΣΩΝ	ΕΦΑ Πειραιώς και Νήσων
1302	Ι. Ναός (Καθολικό) Ι. Μονής Ζωοδόχου Πηγής, Πόρος	ΝΗΣΩΝ	ΕΦΑ Πειραιώς και Νήσων
1303	Ι. Ναός (Καθολικό) Ι. Μονής Κοίμησης Θεοτόκου Χρυσολέοντισσας, Αίγινα	ΝΗΣΩΝ	ΕΦΑ Πειραιώς και Νήσων
1304	Ι. Ναός α, Κάστρο Καψάλι, Κύθηρα	ΝΗΣΩΝ	ΕΦΑ Πειραιώς και Νήσων
1305	Ι. Ναός Αγίας Άννας, Χώρα, Κύθηρα	ΝΗΣΩΝ	ΕΦΑ Πειραιώς και Νήσων
1306	Ι. Ναός Αγίας Βαρβάρας, Λιμενάρια, Αγκίστρι	ΝΗΣΩΝ	ΕΦΑ Πειραιώς και Νήσων
1307	Ι. Ναός Αγίας Βαρβάρας, Μέσα Βούργο, Κύθηρα	ΝΗΣΩΝ	ΕΦΑ Πειραιώς και Νήσων
1308	Ι. Ναός Αγίας Βαρβάρας, Παλαιόχωρα, Κύθηρα	ΝΗΣΩΝ	ΕΦΑ Πειραιώς και Νήσων
1309	Ι. Ναός Αγίας Ειρήνης, Κατούνι, Κύθηρα	ΝΗΣΩΝ	ΕΦΑ Πειραιώς και Νήσων
1310	Ι. Ναός Αγίας Ζώνης, Κατσιβίγλα, Σαλαμίνα	ΝΗΣΩΝ	ΕΦΑ Πειραιώς και Νήσων
1311	Ι. Ναός Αγίας Κυριακής, Σανίδα, Κύθηρα	ΝΗΣΩΝ	ΕΦΑ Πειραιώς και Νήσων

1312	Ι. Ναός Αγίας Μαρίας, Αιάντειο (Μούλκι), Σαλαμίνα	ΝΗΣΩΝ	ΕΦΑ Πειραιώς και Νήσων
1313	Ι. Ναός Αγίας Μαρίας, Δρυμόνας, Κύθηρα	ΝΗΣΩΝ	ΕΦΑ Πειραιώς και Νήσων
1314	Ι. Ναός Αγίας Μαρίας, Μυλοπόταμος, Κύθηρα	ΝΗΣΩΝ	ΕΦΑ Πειραιώς και Νήσων
1315	Ι. Ναός Αγίας Παρασκευής, Κατσιβίγλα, Σαλαμίνα	ΝΗΣΩΝ	ΕΦΑ Πειραιώς και Νήσων
1316	Ι. Ναός Αγίας Τριάδας, Καρβουνάδες, Κύθηρα	ΝΗΣΩΝ	ΕΦΑ Πειραιώς και Νήσων
1317	Ι. Ναός Αγίας Τριάδας, Καστέλι, Σπέτσες	ΝΗΣΩΝ	ΕΦΑ Πειραιώς και Νήσων
1318	Ι. Ναός Αγίας Τριάδας, Καστρισιάνικα, Κύθηρα	ΝΗΣΩΝ	ΕΦΑ Πειραιώς και Νήσων
1319	Ι. Ναός Αγίας Τριάδας, Κεραμωτό, Κύθηρα	ΝΗΣΩΝ	ΕΦΑ Πειραιώς και Νήσων
1320	Ι. Ναός Αγίας Τριάδας, Λιβάδι, Κύθηρα	ΝΗΣΩΝ	ΕΦΑ Πειραιώς και Νήσων
1321	Ι. Ναός Αγίας Τριάδας, Μέσα Βούργο, Κύθηρα	ΝΗΣΩΝ	ΕΦΑ Πειραιώς και Νήσων
1322	Ι. Ναός Αγίου Αθανασίου, Αιάντειο, Σαλαμίνα	ΝΗΣΩΝ	ΕΦΑ Πειραιώς και Νήσων
1323	Ι. Ναός Αγίου Αθανασίου, Μέσα Βούργο, Κύθηρα	ΝΗΣΩΝ	ΕΦΑ Πειραιώς και Νήσων
1324	Ι. Ναός Αγίου Αθανασίου, Μυλοπόταμος, Κύθηρα	ΝΗΣΩΝ	ΕΦΑ Πειραιώς και Νήσων
1325	Ι. Ναός Αγίου Αθανασίου, Πιτσινάδες, Κύθηρα	ΝΗΣΩΝ	ΕΦΑ Πειραιώς και Νήσων
1326	Ι. Ναός Αγίου Ανδρέα, Λιβάδι, Κύθηρα	ΝΗΣΩΝ	ΕΦΑ Πειραιώς και Νήσων
1327	Ι. Ναός Αγίου Ανδρέα, Σπέτσες	ΝΗΣΩΝ	ΕΦΑ Πειραιώς και Νήσων
1328	Ι. Ναός Αγίου Αντωνίου, Δρυμόνας, Κύθηρα	ΝΗΣΩΝ	ΕΦΑ Πειραιώς και Νήσων
1329	Ι. Ναός Αγίου Αντωνίου, Καστρισιάνικα, Κύθηρα	ΝΗΣΩΝ	ΕΦΑ Πειραιώς και Νήσων
1330	Ι. Ναός Αγίου Αντωνίου, Κάστρο Χώρας, Κύθηρα	ΝΗΣΩΝ	ΕΦΑ Πειραιώς και Νήσων
1331	Ι. Ναός Αγίου Αρτεμίου, Στραπόδι, Κύθηρα	ΝΗΣΩΝ	ΕΦΑ Πειραιώς και Νήσων
1332	Ι. Ναός Αγίου Βασιλείου, Μέσα Βούργο, Κύθηρα	ΝΗΣΩΝ	ΕΦΑ Πειραιώς και Νήσων
1333	Ι. Ναός Αγίου Βασιλείου, Ύδρα	ΝΗΣΩΝ	ΕΦΑ Πειραιώς και Νήσων
1334	Ι. Ναός Αγίου Βλασίου, Πέντε Πηγάδια, Κύθηρα	ΝΗΣΩΝ	ΕΦΑ Πειραιώς και Νήσων
1335	Ι. Ναός Αγίου Γεωργίου Δραπανέζη, Μέσα Βούργο, Κύθηρα	ΝΗΣΩΝ	ΕΦΑ Πειραιώς και Νήσων
1336	Ι. Ναός Αγίου Γεωργίου Λομβάρδου, Μέσα Βούργο, Κύθηρα	ΝΗΣΩΝ	ΕΦΑ Πειραιώς και Νήσων
1337	Ι. Ναός Αγίου Γεωργίου του βουνού, Παλαιόπολη, Κύθηρα	ΝΗΣΩΝ	ΕΦΑ Πειραιώς και Νήσων
1338	Ι. Ναός Αγίου Γεωργίου, Γκίνα, Αιάντειο, Σαλαμίνα	ΝΗΣΩΝ	ΕΦΑ Πειραιώς και Νήσων
1339	Ι. Ναός Αγίου Γεωργίου, Καψάλι, Κύθηρα	ΝΗΣΩΝ	ΕΦΑ Πειραιώς και Νήσων
1340	Ι. Ναός Αγίου Γεωργίου, Λουραντιάνικα, Κύθηρα	ΝΗΣΩΝ	ΕΦΑ Πειραιώς και Νήσων
1341	Ι. Ναός Αγίου Γεωργίου, Παγώνι, Αίγινα	ΝΗΣΩΝ	ΕΦΑ Πειραιώς και Νήσων
1342	Ι. Ναός Αγίου Γεωργίου, Πέρανι, Σαλαμίνα	ΝΗΣΩΝ	ΕΦΑ Πειραιώς και Νήσων

1343	Ι. Ναός Αγίου Γεωργίου, Περιβόλια, Σαλαμίνα	ΝΗΣΩΝ	ΕΦΑ Πειραιώς και Νήσων
1344	Ι. Ναός Αγίου Γεωργίου, Πόρος, Αττική	ΝΗΣΩΝ	ΕΦΑ Πειραιώς και Νήσων
1345	Ι. Ναός Αγίου Γεωργίου, Σκηνές, Αιάντειο, Σαλαμίνα	ΝΗΣΩΝ	ΕΦΑ Πειραιώς και Νήσων
1346	Ι. Ναός Αγίου Γεωργίου, Φράτσια, Κύθηρα	ΝΗΣΩΝ	ΕΦΑ Πειραιώς και Νήσων
1347	Ι. Ναός Αγίου Γρηγορίου, Βασιλικά, Σαλαμίνα	ΝΗΣΩΝ	ΕΦΑ Πειραιώς και Νήσων
1348	Ι. Ναός Αγίου Δημητρίου Παλιάμπτελων, Άνω Βασιλικά, Σαλαμίνα	ΝΗΣΩΝ	ΕΦΑ Πειραιώς και Νήσων
1349	Ι. Ναός Αγίου Δημητρίου, Αιάντειο, Σαλαμίνα	ΝΗΣΩΝ	ΕΦΑ Πειραιώς και Νήσων
1350	Ι. Ναός Αγίου Δημητρίου, Καμπιάνικα, Κύθηρα	ΝΗΣΩΝ	ΕΦΑ Πειραιώς και Νήσων
1351	Ι. Ναός Αγίου Δημητρίου, Κάστρο Καψάλι, Κύθηρα	ΝΗΣΩΝ	ΕΦΑ Πειραιώς και Νήσων
1352	Ι. Ναός Αγίου Δημητρίου, κτήμα Μπουρλάκη, Αιάντειο, Σαλαμίνα	ΝΗΣΩΝ	ΕΦΑ Πειραιώς και Νήσων
1353	Ι. Ναός Αγίου Δημητρίου, Μέσα Βούργο, Κύθηρα	ΝΗΣΩΝ	ΕΦΑ Πειραιώς και Νήσων
1354	Ι. Ναός Αγίου Δημητρίου, Μυλοπόταμος, Κύθηρα	ΝΗΣΩΝ	ΕΦΑ Πειραιώς και Νήσων
1355	Ι. Ναός Αγίου Δημητρίου, Πούρκο, Κύθηρα	ΝΗΣΩΝ	ΕΦΑ Πειραιώς και Νήσων
1356	Ι. Ναός Αγίου Δημητρίου, Σαλαμίνα	ΝΗΣΩΝ	ΕΦΑ Πειραιώς και Νήσων
1357	Ι. Ναός Αγίου Δημητρίου, Σατερλή, Αιάντειο, Σαλαμίνα	ΝΗΣΩΝ	ΕΦΑ Πειραιώς και Νήσων
1358	Ι. Ναός Αγίου Διονυσίου, Σφεντούρι, Αίγινα	ΝΗΣΩΝ	ΕΦΑ Πειραιώς και Νήσων
1359	Ι. Ναός Αγίου Ηλία, Κεραμωτό, Κύθηρα	ΝΗΣΩΝ	ΕΦΑ Πειραιώς και Νήσων
1360	Ι. Ναός Αγίου Θεοδώρου, Άγιος Θεόδωρος, Κύθηρα	ΝΗΣΩΝ	ΕΦΑ Πειραιώς και Νήσων
1361	Ι. Ναός Αγίου Θεοδώρου, Παλαιοχώρα, Κύθηρα	ΝΗΣΩΝ	ΕΦΑ Πειραιώς και Νήσων
1362	Ι. Ναός Αγίου Θεοδώρου, Πιτσινάδες, Κύθηρα	ΝΗΣΩΝ	ΕΦΑ Πειραιώς και Νήσων
1363	Ι. Ναός Αγίου Ιακώβου, Μέσα Βούργο, Κύθηρα	ΝΗΣΩΝ	ΕΦΑ Πειραιώς και Νήσων
1364	Ι. Ναός Αγίου Ιωάννη Γκρεμνού, Κύθηρα	ΝΗΣΩΝ	ΕΦΑ Πειραιώς και Νήσων
1365	Ι. Ναός Αγίου Ιωάννη Θεολόγου, Αμπελάκια, Σαλαμίνα	ΝΗΣΩΝ	ΕΦΑ Πειραιώς και Νήσων
1366	Ι. Ναός Αγίου Ιωάννη Θεολόγου, Καλαμίτσι, Κύθηρα	ΝΗΣΩΝ	ΕΦΑ Πειραιώς και Νήσων
1367	Ι. Ναός Αγίου Ιωάννη Καλυβίτη, Αιάντειο, Σαλαμίνα	ΝΗΣΩΝ	ΕΦΑ Πειραιώς και Νήσων
1368	Ι. Ναός Αγίου Ιωάννη Καραγιάννη, Ύδρα	ΝΗΣΩΝ	ΕΦΑ Πειραιώς και Νήσων
1369	Ι. Ναός Αγίου Ιωάννη Λούτσα, Σαλαμίνα	ΝΗΣΩΝ	ΕΦΑ Πειραιώς και Νήσων
1370	Ι. Ναός Αγίου Ιωάννη Προδρόμου, κάστρο Καψάλι, Κύθηρα	ΝΗΣΩΝ	ΕΦΑ Πειραιώς και Νήσων
1371	Ι. Ναός Αγίου Ιωάννη Προδρόμου, Μυλοπόταμος, Κύθηρα	ΝΗΣΩΝ	ΕΦΑ Πειραιώς και Νήσων
1372	Ι. Ναός Αγίου Ιωάννη Προδρόμου, Τριφυλλιάνικα, Κύθηρα	ΝΗΣΩΝ	ΕΦΑ Πειραιώς και Νήσων

1373	Ι. Ναός Αγίου Ιωάννη Προδρόμου, Ύδρα	ΝΗΣΩΝ	ΕΦΑ Πειραιώς και Νήσων
1374	Ι. Ναός Αγίου Ιωάννη Χρυσοστόμου και Φιλίππου, Μέσα Βούργο, Κύθηρα	ΝΗΣΩΝ	ΕΦΑ Πειραιώς και Νήσων
1375	Ι. Ναός Αγίου Ιωάννη Χρυσοστόμου, Μυλοπόταμος, Κύθηρα	ΝΗΣΩΝ	ΕΦΑ Πειραιώς και Νήσων
1376	Ι. Ναός Αγίου Ιωάννη, Αιάντειο, Σαλαμίνα	ΝΗΣΩΝ	ΕΦΑ Πειραιώς και Νήσων
1377	Ι. Ναός Αγίου Ιωάννη, Αλεξανδράδες, Κύθηρα	ΝΗΣΩΝ	ΕΦΑ Πειραιώς και Νήσων
1378	Ι. Ναός Αγίου Ιωάννη, Βρανάδικα Λιβαδίου, Κύθηρα, Αττική, φερομένης ιδιοκτησίας κληρονόμων Καλλίγερου	ΝΗΣΩΝ	ΕΦΑ Πειραιώς και Νήσων
1379	Ι. Ναός Αγίου Ιωάννη, Καστέλι, Πόρος	ΝΗΣΩΝ	ΕΦΑ Πειραιώς και Νήσων
1380	Ι. Ναός Αγίου Ιωάννη, Κεραμωτό, Κύθηρα	ΝΗΣΩΝ	ΕΦΑ Πειραιώς και Νήσων
1381	Ι. Ναός Αγίου Ιωάννη, Πέντε Πηγάδια, Κύθηρα	ΝΗΣΩΝ	ΕΦΑ Πειραιώς και Νήσων
1382	Ι. Ναός Αγίου Ιωάννη, Σανίδα, Κύθηρα	ΝΗΣΩΝ	ΕΦΑ Πειραιώς και Νήσων
1383	Ι. Ναός Αγίου Ιωάννη, Στραπόδι, Κύθηρα	ΝΗΣΩΝ	ΕΦΑ Πειραιώς και Νήσων
1384	Ι. Ναός Αγίου Κοσμά, Παλαιόκαστρο, Κύθηρα	ΝΗΣΩΝ	ΕΦΑ Πειραιώς και Νήσων
1385	Ι. Ναός Αγίου Κωνσταντίνου, Λιβάδι, Κύθηρα	ΝΗΣΩΝ	ΕΦΑ Πειραιώς και Νήσων
1386	Ι. Ναός Αγίου Μηνά, Σαλαμίνα	ΝΗΣΩΝ	ΕΦΑ Πειραιώς και Νήσων
1387	Ι. Ναός Αγίου Νικήτα, νεκροταφείο Καλάμων, Κύθηρα	ΝΗΣΩΝ	ΕΦΑ Πειραιώς και Νήσων
1388	Ι. Ναός Αγίου Νικολάου Βουνέτων (Νέος), Μπασι, Σαλαμίνα	ΝΗΣΩΝ	ΕΦΑ Πειραιώς και Νήσων
1389	Ι. Ναός Αγίου Νικολάου Θαλασσινού, Λιμάνι, Αίγινα	ΝΗΣΩΝ	ΕΦΑ Πειραιώς και Νήσων
1390	Ι. Ναός Αγίου Νικολάου Μοσχονά, περιοχή Μοσχονά, Αίγινα	ΝΗΣΩΝ	ΕΦΑ Πειραιώς και Νήσων
1391	Ι. Ναός Αγίου Νικολάου Μούλου, Μούλος - Καβουρόπετρα, Αίγινα	ΝΗΣΩΝ	ΕΦΑ Πειραιώς και Νήσων
1392	Ι. Ναός Αγίου Νικολάου του Μαύρικα, Ποταμός Παλαιοχώρας, Αίγινα	ΝΗΣΩΝ	ΕΦΑ Πειραιώς και Νήσων
1393	Ι. Ναός Αγίου Νικολάου, Αίγινα	ΝΗΣΩΝ	ΕΦΑ Πειραιώς και Νήσων
1394	Ι. Ναός Αγίου Νικολάου, Αμπελάκια, Σαλαμίνα	ΝΗΣΩΝ	ΕΦΑ Πειραιώς και Νήσων
1395	Ι. Ναός Αγίου Νικολάου, Απάθεια Τροιζηνίας, Αττική	ΝΗΣΩΝ	ΕΦΑ Πειραιώς και Νήσων
1396	Ι. Ναός Αγίου Νικολάου, Γωνιά Μητάτων, Κύθηρα	ΝΗΣΩΝ	ΕΦΑ Πειραιώς και Νήσων
1397	Ι. Ναός Αγίου Νικολάου, Καμάλι, Κύθηρα	ΝΗΣΩΝ	ΕΦΑ Πειραιώς και Νήσων
1398	Ι. Ναός Αγίου Νικολάου, Λιμενάρια (Στρογγυλό), Αγκίστρι	ΝΗΣΩΝ	ΕΦΑ Πειραιώς και Νήσων
1399	Ι. Ναός Αγίου Νικολάου, Μολιγκάτες, Κύθηρα	ΝΗΣΩΝ	ΕΦΑ Πειραιώς και Νήσων
1400	Ι. Ναός Αγίου Νίκωνα, Ζαγλανικιάνικα, Κύθηρα	ΝΗΣΩΝ	ΕΦΑ Πειραιώς και Νήσων
1401	Ι. Ναός Αγίου Παντελεήμονα, Φράτσια, Κύθηρα	ΝΗΣΩΝ	ΕΦΑ Πειραιώς και Νήσων
1402	Ι. Ναός Αγίου Πέτρου, Αμπελάκια, Σαλαμίνα	ΝΗΣΩΝ	ΕΦΑ Πειραιώς και Νήσων
1403	Ι. Ναός Αγίου Πέτρου, Αραιοί, Κύθηρα	ΝΗΣΩΝ	ΕΦΑ Πειραιώς και Νήσων

1404	Ι. Ναός Αγίου Πολυκάρπου, Φοίνικας, Κύθηρα	ΝΗΣΩΝ	ΕΦΑ Πειραιώς και Νήσων
1405	Ι. Ναός Αγίου Σώζοντα, Μυλοπόταμος, Κύθηρα	ΝΗΣΩΝ	ΕΦΑ Πειραιώς και Νήσων
1406	Ι. Ναός Αγίου Τρύφωνα, Αίγινα	ΝΗΣΩΝ	ΕΦΑ Πειραιώς και Νήσων
1407	Ι. Ναός Αγίου Φανουρίου, Σπέτσες	ΝΗΣΩΝ	ΕΦΑ Πειραιώς και Νήσων
1408	Ι. Ναός Αγίου Χαραλάμπους, Ποταμός, Κύθηρα	ΝΗΣΩΝ	ΕΦΑ Πειραιώς και Νήσων
1409	Ι. Ναός Αγίου Χαραλάμπους, Σκηνές, Αιάντειο, Σαλαμίνα	ΝΗΣΩΝ	ΕΦΑ Πειραιώς και Νήσων
1410	Ι. Ναός Αγίων Αναργύρων, Αγκίστρι, Αττική. Αποχαρακτηρισμός	ΝΗΣΩΝ	ΕΦΑ Πειραιώς και Νήσων
1411	Ι. Ναός Αγίων Αναργύρων, Μυλοπόταμος, Κύθηρα	ΝΗΣΩΝ	ΕΦΑ Πειραιώς και Νήσων
1412	Ι. Ναός Αγίων Αναργύρων, Ξερουλάκι, Κύθηρα	ΝΗΣΩΝ	ΕΦΑ Πειραιώς και Νήσων
1413	Ι. Ναός Αγίων Ασωμάτων, Σφυρίχτρες, Αίγινα	ΝΗΣΩΝ	ΕΦΑ Πειραιώς και Νήσων
1414	Ι. Ναός Αγίων Θεοδώρων (Όμορφη Εκκλησιά), περιοχή 'του Σκέτου', Αίγινα	ΝΗΣΩΝ	ΕΦΑ Πειραιώς και Νήσων
1415	Ι. Ναός Αγίων Θεοδώρων, Πανικοτέζα, Αγκίστρι	ΝΗΣΩΝ	ΕΦΑ Πειραιώς και Νήσων
1416	Ι. Ναός Αγίων Πάντων, Γουδιάνικα, Κύθηρα	ΝΗΣΩΝ	ΕΦΑ Πειραιώς και Νήσων
1417	Ι. Ναός Αγίων Πάντων, Ύδρα	ΝΗΣΩΝ	ΕΦΑ Πειραιώς και Νήσων
1418	Ι. Ναός Αγίων Πάντων, Φράτσια, Κύθηρα	ΝΗΣΩΝ	ΕΦΑ Πειραιώς και Νήσων
1419	Ι. Ναός Αγίων Πάντων, Χώρα, Κύθηρα	ΝΗΣΩΝ	ΕΦΑ Πειραιώς και Νήσων
1420	Ι. Ναός αδιάγνωστος, Πέρανι, Σαλαμίνα	ΝΗΣΩΝ	ΕΦΑ Πειραιώς και Νήσων
1421	Ι. Ναός Ανάληψης, Σπέτσες	ΝΗΣΩΝ	ΕΦΑ Πειραιώς και Νήσων
1422	Ι. Ναός Αρχαγγέλου Μιχαήλ, Αρωνιάδικα, Κύθηρα	ΝΗΣΩΝ	ΕΦΑ Πειραιώς και Νήσων
1423	Ι. Ναός Αρχιστράτηγου, Μυλοπόταμος, Κύθηρα	ΝΗΣΩΝ	ΕΦΑ Πειραιώς και Νήσων
1424	Ι. Ναός β, Κάστρο Καψάλι, Κύθηρα	ΝΗΣΩΝ	ΕΦΑ Πειραιώς και Νήσων
1425	Ι. Ναός Γέννησης Χριστού, Ρούγγα, Ύδρα	ΝΗΣΩΝ	ΕΦΑ Πειραιώς και Νήσων
1426	Ι. Ναός Εισοδίων Θεοτόκου, Αμπελάκια, Σαλαμίνα	ΝΗΣΩΝ	ΕΦΑ Πειραιώς και Νήσων
1427	Ι. Ναός Εισοδίων Θεοτόκου, Πέρανι, Σαλαμίνα	ΝΗΣΩΝ	ΕΦΑ Πειραιώς και Νήσων
1428	Ι. Ναός ερειπωμένος, Βασιλικά, Σαλαμίνα	ΝΗΣΩΝ	ΕΦΑ Πειραιώς και Νήσων
1429	Ι. Ναός Εσταυρωμένου, Χώρα, Κύθηρα	ΝΗΣΩΝ	ΕΦΑ Πειραιώς και Νήσων
1430	Ι. Ναός Ευαγγελίστριας, Κοντολιάνικα, Κύθηρα	ΝΗΣΩΝ	ΕΦΑ Πειραιώς και Νήσων
1431	Ι. Ναός Ευαγγελίστριας, Κυψέλη, Αίγινα	ΝΗΣΩΝ	ΕΦΑ Πειραιώς και Νήσων
1432	Ι. Ναός Θεολόγου, Χώρα, Κύθηρα	ΝΗΣΩΝ	ΕΦΑ Πειραιώς και Νήσων
1433	Ι. Ναός Ιωάννη Ερημίτη Νηστευτή, Πέρανι, Σαλαμίνα	ΝΗΣΩΝ	ΕΦΑ Πειραιώς και Νήσων
1434	Ι. Ναός Κοίμησης (πρώην Αγίας Τριάδας), Ύδρα	ΝΗΣΩΝ	ΕΦΑ Πειραιώς και Νήσων
1435	Ι. Ναός Κοίμησης Θεοτόκου, Αιάντειο, Σαλαμίνα	ΝΗΣΩΝ	ΕΦΑ Πειραιώς και Νήσων
1436	Ι. Ναός Κοίμησης Θεοτόκου, Καστέλι, Σπέτσες	ΝΗΣΩΝ	ΕΦΑ Πειραιώς και Νήσων

1437	Ι. Ναός Κοίμησης Θεοτόκου, Μητρόπολη, Αίγινα	ΝΗΣΩΝ	ΕΦΑ Πειραιώς και Νήσων
1438	Ι. Ναός Κοίμησης Θεοτόκου, Πέρδικα, Αίγινα	ΝΗΣΩΝ	ΕΦΑ Πειραιώς και Νήσων
1439	Ι. Ναός Κοίμησης Θεοτόκου, Ύδρα	ΝΗΣΩΝ	ΕΦΑ Πειραιώς και Νήσων
1440	Ι. Ναός Μεταμόρφωσης Σωτήρα, Αιάντειο, Σαλαμίνα	ΝΗΣΩΝ	ΕΦΑ Πειραιώς και Νήσων
1441	Ι. Ναός Μεταμόρφωσης Σωτήρα, Καστέλι, Σπέτσες	ΝΗΣΩΝ	ΕΦΑ Πειραιώς και Νήσων
1442	Ι. Ναός Μεταμόρφωσης Σωτήρος, Κατσιβίγλα, Σαλαμίνα	ΝΗΣΩΝ	ΕΦΑ Πειραιώς και Νήσων
1443	Ι. Ναός Μεταμορφώσης, Μυλοπόταμος, Κύθηρα	ΝΗΣΩΝ	ΕΦΑ Πειραιώς και Νήσων
1444	Ι. Ναός Μιχαήλ Αρχιστράτηγου, Παλαιόχωρα, Αίγινα	ΝΗΣΩΝ	ΕΦΑ Πειραιώς και Νήσων
1445	Ι. Ναός Παναγίας Αρμάτας, Σπέτσες	ΝΗΣΩΝ	ΕΦΑ Πειραιώς και Νήσων
1446	Ι. Ναός Παναγίας ή Αγίου Χαραλάμπους, Αρωνιάδικα, Κύθηρα	ΝΗΣΩΝ	ΕΦΑ Πειραιώς και Νήσων
1447	Ι. Ναός Παναγίας Κακής Μέλισσας, Στραπόδι, Κύθηρα	ΝΗΣΩΝ	ΕΦΑ Πειραιώς και Νήσων
1448	Ι. Ναός Παναγίας Κεράς, Λιβιάδι, Κύθηρα	ΝΗΣΩΝ	ΕΦΑ Πειραιώς και Νήσων
1449	Ι. Ναός Παναγίας Κοτελετού, Λιβιάδι, Κύθηρα	ΝΗΣΩΝ	ΕΦΑ Πειραιώς και Νήσων
1450	Ι. Ναός Παναγίας Μεσοχωρίτισσας, Μυλοπόταμος, Κύθηρα	ΝΗΣΩΝ	ΕΦΑ Πειραιώς και Νήσων
1451	Ι. Ναός Παναγίας Μεσοχωρίτισσας, Μέσα Βούργο, Κύθηρα	ΝΗΣΩΝ	ΕΦΑ Πειραιώς και Νήσων
1452	Ι. Ναός Παναγίας Μπόσκου, Σαλαμίνα	ΝΗΣΩΝ	ΕΦΑ Πειραιώς και Νήσων
1453	Ι. Ναός Παναγίας Μυρτιδιώτισσας, κάστρο Καψάλι, Κύθηρα	ΝΗΣΩΝ	ΕΦΑ Πειραιώς και Νήσων
1454	Ι. Ναός Παναγίας Ορφανής, Κάστρο Χώρας, Κύθηρα	ΝΗΣΩΝ	ΕΦΑ Πειραιώς και Νήσων
1455	Ι. Ναός Παναγίας Πριναδίκης, Λογοθετιάνικα, Κύθηρα	ΝΗΣΩΝ	ΕΦΑ Πειραιώς και Νήσων
1456	Ι. Ναός Παναγίας Σπηλιώτισσας, Μητάτα, Κύθηρα	ΝΗΣΩΝ	ΕΦΑ Πειραιώς και Νήσων
1457	Ι. Ναός Παναγίας της Κυράς, Πέντε Πηγάδια, Κύθηρα	ΝΗΣΩΝ	ΕΦΑ Πειραιώς και Νήσων
1458	Ι. Ναός Παναγίας του Φόρου, Παλαιόχωρα, Κύθηρα	ΝΗΣΩΝ	ΕΦΑ Πειραιώς και Νήσων
1459	Ι. Ναός Παναγίας Φλεβαριώτισσας, Σαλαμίνα	ΝΗΣΩΝ	ΕΦΑ Πειραιώς και Νήσων
1460	Ι. Ναός Παναγίας, Καταφυγάδι, Κύθηρα	ΝΗΣΩΝ	ΕΦΑ Πειραιώς και Νήσων
1461	Ι. Ναός Παναγίας, Κατούνι, Κύθηρα	ΝΗΣΩΝ	ΕΦΑ Πειραιώς και Νήσων
1462	Ι. Ναός Παναγίας, Πιτσινάδες, Κύθηρα	ΝΗΣΩΝ	ΕΦΑ Πειραιώς και Νήσων
1463	Ι. Ναός Παντοκράτορα, κάστρο Καψάλι, Κύθηρα	ΝΗΣΩΝ	ΕΦΑ Πειραιώς και Νήσων
1464	Ι. Ναός Προφήτη Ηλία, Δωρούσα	ΝΗΣΩΝ	ΕΦΑ Πειραιώς και Νήσων
1465	Ι. Ναός Προφήτη Ηλία, Κατσιβίγλα, Σαλαμίνα	ΝΗΣΩΝ	ΕΦΑ Πειραιώς και Νήσων
1466	Ι. Ναός Προφήτη Ηλία, Μυλοπόταμος, Κύθηρα	ΝΗΣΩΝ	ΕΦΑ Πειραιώς και Νήσων
1467	Ι. Ναός Προφήτη Ηλία, Όρμος Προφήτη Ηλία, Αίγινα	ΝΗΣΩΝ	ΕΦΑ Πειραιώς και Νήσων
1468	Ι. Ναός Προφήτη Ηλία, Πέρανι, Σαλαμίνα	ΝΗΣΩΝ	ΕΦΑ Πειραιώς και Νήσων
1469	Ι. Ναός Προφήτη Ηλία, Σαλαμίνα	ΝΗΣΩΝ	ΕΦΑ Πειραιώς και Νήσων

1470	Ι. Ναός Σωτήρα, Κεραμωτό, Κύθηρα	ΝΗΣΩΝ	ΕΦΑ Πειραιώς και Νήσων
1471	Ι. Ναός Σωτήρα, Λιβιάδι, Κύθηρα	ΝΗΣΩΝ	ΕΦΑ Πειραιώς και Νήσων
1472	Ι. Ναός Σωτήρα, Μέσα Βούργο, Κύθηρα	ΝΗΣΩΝ	ΕΦΑ Πειραιώς και Νήσων
1473	Ι. Ναός Σωτήρα, Πεντάρμενος, Κύθηρα	ΝΗΣΩΝ	ΕΦΑ Πειραιώς και Νήσων
1474	Ι. Ναός Σωτήρα, Χώρα, Κύθηρα	ΝΗΣΩΝ	ΕΦΑ Πειραιώς και Νήσων
1475	Ι. Ναός Ταξιάρχων, Καστέλι, Σπέτσες	ΝΗΣΩΝ	ΕΦΑ Πειραιώς και Νήσων
1476	Ι. Ναός Ταξιάρχων, Κατωχώρι, Κύθηρα	ΝΗΣΩΝ	ΕΦΑ Πειραιώς και Νήσων
1477	Ι. Ναός Ταξιάρχων, Μέσα Βούργο, Κύθηρα	ΝΗΣΩΝ	ΕΦΑ Πειραιώς και Νήσων
1478	Ι. Ναός Ταξιάρχων, Μονή Κοιμήσεως Θεοτόκου Φανερωμένης, Σαλαμίνα	ΝΗΣΩΝ	ΕΦΑ Πειραιώς και Νήσων
1479	Ι. Ναός Ταξιάρχων, Τραβασαριάνικα, Κύθηρα	ΝΗΣΩΝ	ΕΦΑ Πειραιώς και Νήσων
1480	Ι. Ναός Ταξιάρχων, Ύδρα	ΝΗΣΩΝ	ΕΦΑ Πειραιώς και Νήσων
1481	Ι. Ναός του Καποδιστριακού Ορφανοτροφείου, Αίγινα	ΝΗΣΩΝ	ΕΦΑ Πειραιώς και Νήσων
1482	Ι. Ναός Τριών Ιεραρχών, Ύδρα	ΝΗΣΩΝ	ΕΦΑ Πειραιώς και Νήσων
1483	Ι. Ναός Υπαπαντής, Καματερό, Σαλαμίνα	ΝΗΣΩΝ	ΕΦΑ Πειραιώς και Νήσων
1484	Ι. Ναός Υπαπαντής, Ύδρα	ΝΗΣΩΝ	ΕΦΑ Πειραιώς και Νήσων
1485	Ι. Ναός Φανερωμένης, Αίγινα	ΝΗΣΩΝ	ΕΦΑ Πειραιώς και Νήσων
1486	Ι. Ναός Αγίου Γεωργίου, Νήσος Αγίου Γεωργίου, Σαλαμίνα	ΝΗΣΩΝ	ΕΦΑ Πειραιώς και Νήσων
1487	Ι. Ναός Αγίου Χαραλάμπους, Σαλαμίνα	ΝΗΣΩΝ	ΕΦΑ Πειραιώς και Νήσων
1488	Καποδιστριακή Στέγη, Αγία Μαρίνα, Σπέτσες	ΝΗΣΩΝ	ΕΦΑ Πειραιώς και Νήσων
1489	Καποδιστριακό Κυβερνείο, Αίγινα	ΝΗΣΩΝ	ΕΦΑ Πειραιώς και Νήσων
1490	Καποδιστριακό Σχολείο ή Εϋνάρδειο, Αίγινα	ΝΗΣΩΝ	ΕΦΑ Πειραιώς και Νήσων
1491	Κάστρο Αβλέμονα, Κύθηρα	ΝΗΣΩΝ	ΕΦΑ Πειραιώς και Νήσων
1492	Κάστρο Παληοχώρας, Παληοχώρα, Κύθηρα	ΝΗΣΩΝ	ΕΦΑ Πειραιώς και Νήσων
1493	Κάστρο Χώρας, Κύθηρα	ΝΗΣΩΝ	ΕΦΑ Πειραιώς και Νήσων
1494	Κτίριο στο Καποδιστριακό Ορφανοτροφείο (πρώην Φυλακές), Αίγινα	ΝΗΣΩΝ	ΕΦΑ Πειραιώς και Νήσων
1495	Κτίριο, δίπλα στο Καποδιστριακό Σχολείο, Αίγινα	ΝΗΣΩΝ	ΕΦΑ Πειραιώς και Νήσων
1496	Κτίριο, Καψάλι, Κύθηρα, φερομένης ιδιοκτησίας Ε.Μ. Καλοκαιρινού	ΝΗΣΩΝ	ΕΦΑ Πειραιώς και Νήσων
1497	Κτίριο, Μέσα Βούργο, Κύθηρα, φερομένης ιδιοκτησίας κληρονόμων Καλούτση	ΝΗΣΩΝ	ΕΦΑ Πειραιώς και Νήσων
1498	Κτίριο, παραλία Καμαλίου, Κύθηρα, φερομένης ιδιοκτησίας Καρατζά	ΝΗΣΩΝ	ΕΦΑ Πειραιώς και Νήσων
1499	Κτίριο, Πόρος, φερομένης ιδιοκτησίας Καρβουνάκη και Κανελλάκη	ΝΗΣΩΝ	ΕΦΑ Πειραιώς και Νήσων
1500	Λείψανα αρχαίου φρουρίου, ακρωτήριο Περάματος, Σαλαμίνα	ΝΗΣΩΝ	ΕΦΑ Πειραιώς και Νήσων
1501	Λοιμοκαθακτήριο, Καψάλι, Κύθηρα	ΝΗΣΩΝ	ΕΦΑ Πειραιώς και Νήσων
1502	Μεγάλο Καμίνι, Ύδρα	ΝΗΣΩΝ	ΕΦΑ Πειραιώς και Νήσων
1503	Μικρό Καμίνι, Ύδρα	ΝΗΣΩΝ	ΕΦΑ Πειραιώς και Νήσων

1504	Μυκηναϊκό νεκροταφείο, λόφος "Καμίνα" Σεληγίων, Σαλαμίνα	ΝΗΣΩΝ	ΕΦΑ Πειραιώς και Νήσων
1505	Μυλόκαστρο, Κύθηρα	ΝΗΣΩΝ	ΕΦΑ Πειραιώς και Νήσων
1506	Μωσαϊκό δάπεδο, Βάρδια, Αίγινα	ΝΗΣΩΝ	ΕΦΑ Πειραιώς και Νήσων
1507	Νεοκλασικό κτίριο, Αίγινα	ΝΗΣΩΝ	ΕΦΑ Πειραιώς και Νήσων
1508	Οικία αγωνιστή Αναργύρου Λεμπέση, Άγιος Ανδρέας, Σπέτσες, φερομένης ιδιοκτησίας Ι. και Γ. Λεμπέση-Μουκάκου, Κ. Φράγκου, Λ. Λεμπέση	ΝΗΣΩΝ	ΕΦΑ Πειραιώς και Νήσων
1509	Οικία αγωνιστή Καστριώτη, Κουνουπίτσα, Σπέτσες	ΝΗΣΩΝ	ΕΦΑ Πειραιώς και Νήσων
1510	Οικία Αναργύρου Λεμπέση, Άγιος Μάμας, Σπέτσες	ΝΗΣΩΝ	ΕΦΑ Πειραιώς και Νήσων
1511	Οικία Αναστασίου Κυριακού (νυν οικία Πετσάλη-Διομήδη), Καστέλι, Σπέτσες	ΝΗΣΩΝ	ΕΦΑ Πειραιώς και Νήσων
1512	Οικία Ανδρέα Χατζηαναργύρου, Παλιό Λιμάνι, Σπέτσες, φερομένης ιδιοκτησίας Μιμικοπούλου	ΝΗΣΩΝ	ΕΦΑ Πειραιώς και Νήσων
1513	Οικία Αντωνίου Οικονόμου, Ύδρα	ΝΗΣΩΝ	ΕΦΑ Πειραιώς και Νήσων
1514	Οικία Βάμπα, Παλιό Λιμάνι, Σπέτσες	ΝΗΣΩΝ	ΕΦΑ Πειραιώς και Νήσων
1515	Οικία Γεωργίου Λεμπέση, Κουνουπίτσα, Σπέτσες, φερομένης ιδιοκτησίας Κων. Τσάλη	ΝΗΣΩΝ	ΕΦΑ Πειραιώς και Νήσων
1516	Οικία Γιάννη Μπούκουρη, Καστέλι, Σπέτσες, φερομένης ιδιοκτησίας Γκιάκου	ΝΗΣΩΝ	ΕΦΑ Πειραιώς και Νήσων
1517	Οικία Γιαννούζα (νυν οικία Σταυρίδη), Κουνουπίτσα, Σπέτσες	ΝΗΣΩΝ	ΕΦΑ Πειραιώς και Νήσων
1518	Οικία Γκίκα Ιωαν. Τσούπα, Άγιος Ανδρέας, Σπέτσες, φερομένης ιδιοκτησίας Π. Κουφού	ΝΗΣΩΝ	ΕΦΑ Πειραιώς και Νήσων
1519	Οικία Ηλία Θερμισιώτη, Ευαγγελίστρια, Σπέτσες	ΝΗΣΩΝ	ΕΦΑ Πειραιώς και Νήσων
1520	Οικία Θεοδωράκη Μέζη, περιοχή Υπαπαντής, Σπέτσες	ΝΗΣΩΝ	ΕΦΑ Πειραιώς και Νήσων
1521	Οικία Ιωάννη Κυριακού, Καστέλι, Σπέτσες	ΝΗΣΩΝ	ΕΦΑ Πειραιώς και Νήσων
1522	Οικία Κολοκούβαρου, Αίγινα	ΝΗΣΩΝ	ΕΦΑ Πειραιώς και Νήσων
1523	Οικία Λαζάρου ή Ορλώφ, περιοχή Υπαπαντής, Σπέτσες	ΝΗΣΩΝ	ΕΦΑ Πειραιώς και Νήσων
1524	Οικία Λάζαρου Κουντουριώτη, Ύδρα	ΝΗΣΩΝ	ΕΦΑ Πειραιώς και Νήσων
1525	Οικία Μαλοκίνη, Ευαγγελίστρια, Σπέτσες, φερομένης ιδιοκτησίας Μαλοκίνη και Κουνουπιώτη	ΝΗΣΩΝ	ΕΦΑ Πειραιώς και Νήσων
1526	Οικία Ματρόζου, Παλιό Λιμάνι, Σπέτσες	ΝΗΣΩΝ	ΕΦΑ Πειραιώς και Νήσων
1527	Οικία Μιαούλη, Ύδρα	ΝΗΣΩΝ	ΕΦΑ Πειραιώς και Νήσων
1528	Οικία Μπόταση, Λιμάνι, Σπέτσες	ΝΗΣΩΝ	ΕΦΑ Πειραιώς και Νήσων
1529	Οικία Μπόταση, Σπέτσες, φερομένης ιδιοκτησίας οικογένειας Γκίνη	ΝΗΣΩΝ	ΕΦΑ Πειραιώς και Νήσων
1530	Οικία Μπούμπουλη, Σπέτσες	ΝΗΣΩΝ	ΕΦΑ Πειραιώς και Νήσων
1531	Οικία Ν. Κυριακού (Δημαρχείο), Αγία Μαρίνα, Σπέτσες	ΝΗΣΩΝ	ΕΦΑ Πειραιώς και Νήσων
1532	Οικία Νικ. Κούτση, Ευαγγελίστρια, Σπέτσες. Αποχαρακτηρισμός.	ΝΗΣΩΝ	ΕΦΑ Πειραιώς και Νήσων
1533	Οικία Παύλου Χατζηαναργύρου, Καστέλι, Σπέτσες	ΝΗΣΩΝ	ΕΦΑ Πειραιώς και Νήσων

1534	Οικία Φιλικού Παν. Σέκερη (νυν οικία Καραφωτιά), Άγιος Νικόλαος, Σπέτσες	ΝΗΣΩΝ	ΕΦΑ Πειραιώς και Νήσων
1535	Οικία Χατζηαναργύρου (Διπλαράκου), Παλιό Λιμάνι, Σπέτσες	ΝΗΣΩΝ	ΕΦΑ Πειραιώς και Νήσων
1536	Οικία Χατζηγιάννη Μέξη (νυν κληρονόμος Ντάβαρης), Υπαπαντή, Σπέτσες	ΝΗΣΩΝ	ΕΦΑ Πειραιώς και Νήσων
1537	Οικία Χατζηγιάννη Μέξη (νυν οικία Ιωαν. Κούτση), περιοχή Υπαπαντής, Σπέτσες	ΝΗΣΩΝ	ΕΦΑ Πειραιώς και Νήσων
1538	Οικία Χατζηπαυλίνα, περιοχή Υπαπαντής, Σπέτσες, φερομένης ιδιοκτησίας Ν. Ατρίδη	ΝΗΣΩΝ	ΕΦΑ Πειραιώς και Νήσων
1539	Οικία Χριστόδουλου Κούτση, Ευαγγελίστρια, Σπέτσες	ΝΗΣΩΝ	ΕΦΑ Πειραιώς και Νήσων
1540	Οστεοφυλάκειο Μητρομάρα, Μεγαλοχώρι, Αγκίστρι	ΝΗΣΩΝ	ΕΦΑ Πειραιώς και Νήσων
1541	Παλαιό ναυπηγείο, Μανδράκι, Ύδρα	ΝΗΣΩΝ	ΕΦΑ Πειραιώς και Νήσων
1542	Παλαιοχριστιανική Βασιλική, Παναγίτσα, Λιμάνι, Αίγινα	ΝΗΣΩΝ	ΕΦΑ Πειραιώς και Νήσων
1543	Παρεκκλήσιο Αγίου Ιωάννη Θεολόγου, Αμπελάκια, Σαλαμίνα	ΝΗΣΩΝ	ΕΦΑ Πειραιώς και Νήσων
1544	Πλατεία Κυψέλης, Αίγινα	ΝΗΣΩΝ	ΕΦΑ Πειραιώς και Νήσων
1545	ΠΡΟΣ ΔΙΑΓΡΑΦΗ_Οικιστική εγκατάσταση, Περανήσι, Σαλαμίνα	ΝΗΣΩΝ	ΕΦΑ Πειραιώς και Νήσων
1546	Πύργος, Αμπελάκια, Σαλαμίνα	ΝΗΣΩΝ	ΕΦΑ Πειραιώς και Νήσων
1547	Σπήλαιο Ι. Ν. Αγίας Σοφίας, Μυλοπόταμος, Κύθηρα	ΝΗΣΩΝ	ΕΦΑ Πειραιώς και Νήσων
1548	Σύμπλεγμα τριών Ι. Ναών, Περγεκιάνικα, Κύθηρα	ΝΗΣΩΝ	ΕΦΑ Πειραιώς και Νήσων
1549	Τάφοι, Αίγινα	ΝΗΣΩΝ	ΕΦΑ Πειραιώς και Νήσων
1550	Φρούρια, Μανδράκι, Ύδρα	ΝΗΣΩΝ	ΕΦΑ Πειραιώς και Νήσων
1551	Ψηφιδωτό δάπεδο, Οδός Παύλου Αιγινήτου, Αίγινα	ΝΗΣΩΝ	ΕΦΑ Πειραιώς και Νήσων
1552	Σπήλαιο Αγίας Αικατερίνης, Καψάλι, Κύθηρα	ΝΗΣΩΝ	Εφορεία Παλαιοανθρωπολογίας - Σπηλαιολογίας
1553	Σπήλαιο Αγίας Πελαγίας, Κύθηρα	ΝΗΣΩΝ	Εφορεία Παλαιοανθρωπολογίας - Σπηλαιολογίας
1554	Σπήλαιο Αγίας Σοφίας, Κάλαμος, Κύθηρα	ΝΗΣΩΝ	Εφορεία Παλαιοανθρωπολογίας - Σπηλαιολογίας
1555	Σπήλαιο Αγίου Παύλου, Καψάλι, Κύθηρα	ΝΗΣΩΝ	Εφορεία Παλαιοανθρωπολογίας - Σπηλαιολογίας
1556	Σπήλαιο Καταφυγάδι, Κύθηρα	ΝΗΣΩΝ	Εφορεία Παλαιοανθρωπολογίας - Σπηλαιολογίας
1557	1ο Δημοτικό Σχολείο, οδός Παπαδόπουλου Ι. 76, Πόρος, Αττική	ΝΗΣΩΝ	ΥΝΜΤΕ Αττικής, Ανατολικής Στερεάς και Κυκλάδων
1558	Ανεμόμυλος (α), Πόρος, Αττική, ιδιοκτησίας Δ. Πόρου	ΝΗΣΩΝ	ΥΝΜΤΕ Αττικής, Ανατολικής Στερεάς και Κυκλάδων
1559	Ανεμόμυλος (α), Σαλαμίνα, Αττική, ιδιοκτησίας Δήμου Σαλαμίνας	ΝΗΣΩΝ	ΥΝΜΤΕ Αττικής, Ανατολικής Στερεάς και Κυκλάδων

1560	Ανεμόμυλος (β), Πόρος, Αττική, ιδιοκτησίας Δ. Πόρου	ΝΗΣΩΝ	ΥΝΜΤΕ Αττικής, Ανατολικής Στερεάς και Κυκλάδων
1561	Ανεμόμυλος (β), Σαλαμίνα, Αττική, ιδιοκτησίας Δ. Σαλαμίνας	ΝΗΣΩΝ	ΥΝΜΤΕ Αττικής, Ανατολικής Στερεάς και Κυκλάδων
1562	Ανεμόμυλος, Άγιος Νεκτάριος Αίγινας, Αττική	ΝΗΣΩΝ	ΥΝΜΤΕ Αττικής, Ανατολικής Στερεάς και Κυκλάδων
1563	Αρχαιολογικό Μουσείο, οδός Δουζίνα Δημ. 42, Πόρος, Αττική	ΝΗΣΩΝ	ΥΝΜΤΕ Αττικής, Ανατολικής Στερεάς και Κυκλάδων
1564	Αρχοντικό Βούλγαρη, Περιβόλα, Αίγινα, φερομένης ιδιοκτησίας Δ. Καραπάνου	ΝΗΣΩΝ	ΥΝΜΤΕ Αττικής, Ανατολικής Στερεάς και Κυκλάδων
1565	Αρχοντικό Λεωνίδα, Σπέτσες, Αττική	ΝΗΣΩΝ	ΥΝΜΤΕ Αττικής, Ανατολικής Στερεάς και Κυκλάδων
1566	Αρχοντικό Λογιωτατίδου, οδός Βασ. Γεωργίου Α', Αίγινας, φερομένης ιδιοκτησίας Π. Σαραντάρη	ΝΗΣΩΝ	ΥΝΜΤΕ Αττικής, Ανατολικής Στερεάς και Κυκλάδων
1567	Αρχοντικό Ραφαλιά, Ύδρα, Αττική, φερομένης ιδιοκτησίας Αν. Ραφαλιά	ΝΗΣΩΝ	ΥΝΜΤΕ Αττικής, Ανατολικής Στερεάς και Κυκλάδων
1568	Αρχοντικό Σ. Ανάργυρου, Ντάπια, Σπέτσες, φερομένης ιδιοκτησίας Εκτελεστικής Επιτροπής της Αναργυρείου Σχολής	ΝΗΣΩΝ	ΥΝΜΤΕ Αττικής, Ανατολικής Στερεάς και Κυκλάδων
1569	Αρχοντικό Στάη, Χώρα, Κύθηρα, Αττική, φερομένης ιδιοκτησίας Β. Στάη	ΝΗΣΩΝ	ΥΝΜΤΕ Αττικής, Ανατολικής Στερεάς και Κυκλάδων
1570	Αρχοντικό Τρικούπη, Παλαιόπυργος, Αίγινα, φερομένης ιδιοκτησίας Σ. Φλώρου	ΝΗΣΩΝ	ΥΝΜΤΕ Αττικής, Ανατολικής Στερεάς και Κυκλάδων
1571	Αρχοντικό, Δόκανα, Κύθηρα, φερομένης ιδιοκτησίας Καρύδη	ΝΗΣΩΝ	ΥΝΜΤΕ Αττικής, Ανατολικής Στερεάς και Κυκλάδων
1572	Αρχοντικό, Καλοκαιρινές, Κύθηρα, φερομένης ιδιοκτησίας Γ. Κασιμάτη	ΝΗΣΩΝ	ΥΝΜΤΕ Αττικής, Ανατολικής Στερεάς και Κυκλάδων
1573	Αρχοντικό, Φράτσια, Κύθηρα, φερομένης ιδιοκτησίας κληρονόμων Χ. Καλλινίκου	ΝΗΣΩΝ	ΥΝΜΤΕ Αττικής, Ανατολικής Στερεάς και Κυκλάδων
1574	Αστική οικία, οδός Σκλάβου Γ. 8, Μυτάτα, Κύθηρα, φερομένης ιδιοκτησίας Μ. Φυρού	ΝΗΣΩΝ	ΥΝΜΤΕ Αττικής, Ανατολικής Στερεάς και Κυκλάδων
1575	Βίλλα Γαλήνη με προσκτίσματα, Νεώρεια, Πόρος, φερομένης ιδιοκτησίας Ιωάν. Γιαννικώστα, Αλ. συζ. Κλεάνθου Ζάννου και Μ. Δραγούμη	ΝΗΣΩΝ	ΥΝΜΤΕ Αττικής, Ανατολικής Στερεάς και Κυκλάδων
1576	Δεξαμενή, Πόρος Τροιζηνίας, Αττική, ιδιοκτησίας Δήμου Πόρου	ΝΗΣΩΝ	ΥΝΜΤΕ Αττικής, Ανατολικής Στερεάς και Κυκλάδων
1577	Εξοχική οικία Μπαρμπαρέσου, Σελήνια, Σαλαμίνα, ιδιοκτησίας ΚΕΘΕΑ	ΝΗΣΩΝ	ΥΝΜΤΕ Αττικής, Ανατολικής Στερεάς και Κυκλάδων
1578	Εργαστάσιο Κλωστοϋφαντουργίας Δασκαλάκη, Λεωφ. Αναργύρων, Σπέτσες, Αττική, φερομένης ιδιοκτησίας Τράπεζας Επαγγελματικής Πίστewος	ΝΗΣΩΝ	ΥΝΜΤΕ Αττικής, Ανατολικής Στερεάς και Κυκλάδων

1579	Καλντερίμι, Άγιος Φανούριος, Σπέτσες, Αττική, φερομένης ιδιοκτησίας Μ. Βασιλάκη	ΝΗΣΩΝ	ΥΝΜΤΕ Αττικής, Ανατολικής Στερεάς και Κυκλάδων
1580	Κατάστημα και εξοπλισμός, Πόρος, Αττική, φερομένης ιδιοκτησίας Γρίβα	ΝΗΣΩΝ	ΥΝΜΤΕ Αττικής, Ανατολικής Στερεάς και Κυκλάδων
1581	Κέλυφος κτιρίου, Καλαβρία, Πόρος, φερομένης ιδιοκτησίας Ιεράς Μονής Ζωοδόχου Πηγής	ΝΗΣΩΝ	ΥΝΜΤΕ Αττικής, Ανατολικής Στερεάς και Κυκλάδων
1582	Κέλυφος κτιρίου, Μεσαγρός, Αίγινα, φερομένης ιδιοκτησίας David και Debora Cross	ΝΗΣΩΝ	ΥΝΜΤΕ Αττικής, Ανατολικής Στερεάς και Κυκλάδων
1583	Κέλυφος κτιρίου, Μεσαγρός, Αίγινα, φερομένης ιδιοκτησίας κληρονόμων Δ. Χαλδαίου	ΝΗΣΩΝ	ΥΝΜΤΕ Αττικής, Ανατολικής Στερεάς και Κυκλάδων
1584	Κέλυφος Μύλου, Ανίτσαιο, Αίγινα, φερομένης ιδιοκτησίας Θ. Χατζόπουλου	ΝΗΣΩΝ	ΥΝΜΤΕ Αττικής, Ανατολικής Στερεάς και Κυκλάδων
1585	Κτίρια Αποθηκών Παλαιού Ρωσικού Ναυστάθμου, Νεώριο. Πόρος, φερομένης ιδιοκτησίας Sea Anemone Navigation LTD	ΝΗΣΩΝ	ΥΝΜΤΕ Αττικής, Ανατολικής Στερεάς και Κυκλάδων
1586	Κτιριακό Συγκρότημα Πρώτου Ναυστάθμου, Πόρος, Αττική, ιδιοκτησίας Πολεμικού Ναυτικού	ΝΗΣΩΝ	ΥΝΜΤΕ Αττικής, Ανατολικής Στερεάς και Κυκλάδων
1587	Κτιριακό συγκρότημα, Δρυμωνιάρι ή Κυπριωτιάνικα, Κύθηρα, Αττική, φερομένης ιδιοκτησίας Εμμ. Δευτερέβου	ΝΗΣΩΝ	ΥΝΜΤΕ Αττικής, Ανατολικής Στερεάς και Κυκλάδων
1588	Κτιριακό συγκρότημα, Λογοθετιάνικα, Κύθηρα, φερομένης ιδιοκτησίας Σταματούλας Λοράνδου, κ. Αναστασίου Καρακατσιώτη και Ευάγγελου Καρακατσιώτη	ΝΗΣΩΝ	ΥΝΜΤΕ Αττικής, Ανατολικής Στερεάς και Κυκλάδων
1589	Κτιριακό συγκρότημα, Φριγκιλιάνικα, Κύθηρα, φερομένης ιδιοκτησίας Χαράλαμπου Μιχαλάκη	ΝΗΣΩΝ	ΥΝΜΤΕ Αττικής, Ανατολικής Στερεάς και Κυκλάδων
1590	Κτιριακό συγκρότημα, Φριγκιλιάνικα, Κύθηρα, φερομένης ιδιοκτησίας Χρυσής Μεγαλοοικονόμου	ΝΗΣΩΝ	ΥΝΜΤΕ Αττικής, Ανατολικής Στερεάς και Κυκλάδων
1591	Κτιριακό σύνολο, Αρωνιάδικα, Κύθηρα, Αττική, φερομένης ιδιοκτησίας Ιωαν. Βλαχάκη	ΝΗΣΩΝ	ΥΝΜΤΕ Αττικής, Ανατολικής Στερεάς και Κυκλάδων
1592	Κτίριο (α), Περλεγκιάνικα, Κύθηρα, φερομένης ιδιοκτησίας κ. Ιωάννας Καραμπίκα	ΝΗΣΩΝ	ΥΝΜΤΕ Αττικής, Ανατολικής Στερεάς και Κυκλάδων
1593	Κτίριο (β), Περλεγκιάνικα, Κύθηρα, φερομένης ιδιοκτησίας κ. Ιωάννας Καραμπίκα	ΝΗΣΩΝ	ΥΝΜΤΕ Αττικής, Ανατολικής Στερεάς και Κυκλάδων
1594	Κτίριο Ξενοδοχείου Υδρούσα, Ύδρα, Αττική	ΝΗΣΩΝ	ΥΝΜΤΕ Αττικής, Ανατολικής Στερεάς και Κυκλάδων
1595	Κτίριο Οικίας Διομήδη Κυριακού, Αγ. Ανάργυροι, Σπέτσες, Αττική, φερομένης ιδιοκτησίας Νικ. Πετσάλη - Διομήδη	ΝΗΣΩΝ	ΥΝΜΤΕ Αττικής, Ανατολικής Στερεάς και Κυκλάδων
1596	Κτίριο Φαρμακείου, Ύδρα, Αττική, φερομένης ιδιοκτησίας Αν. Ραφαλιά	ΝΗΣΩΝ	ΥΝΜΤΕ Αττικής, Ανατολικής Στερεάς και Κυκλάδων
1597	Κτίριο, Άγιος Φανούριος, Σπέτσες, Αττική, φερομένης ιδιοκτησίας Μ. Δούκα	ΝΗΣΩΝ	ΥΝΜΤΕ Αττικής, Ανατολικής Στερεάς και Κυκλάδων

1598	Κτίριο, Άγιος Φανούριος, Σπέτσες, Αττική, φερομένης ιδιοκτησίας Μ. Βασιλάκη	ΝΗΣΩΝ	ΥΝΜΤΕ Αττικής, Ανατολικής Στερεάς και Κυκλάδων
1599	Κτίριο, Καλησπεριάνικα, Κύθηρα, Αττική, φερομένης ιδιοκτησίας Ιωάννη (Πιέρου) Λουράντου	ΝΗΣΩΝ	ΥΝΜΤΕ Αττικής, Ανατολικής Στερεάς και Κυκλάδων
1600	Κτίριο, Καλοκαιρινές, Κύθηρα, Αττική, φερομένης ιδιοκτησίας Σπ. Βλαντή	ΝΗΣΩΝ	ΥΝΜΤΕ Αττικής, Ανατολικής Στερεάς και Κυκλάδων
1601	Κτίριο, Κεντρική Πλ., Φράτσια, Κύθηρα, Αττική, φερομένης ιδιοκτησίας Μασέλου	ΝΗΣΩΝ	ΥΝΜΤΕ Αττικής, Ανατολικής Στερεάς και Κυκλάδων
1602	Κτίριο, Κυψέλη, Αίγινα, ιδιοκτησίας Δημοτικού Σχολείου Κοινότητας Κυψέλης Αιγίνης	ΝΗΣΩΝ	ΥΝΜΤΕ Αττικής, Ανατολικής Στερεάς και Κυκλάδων
1603	Κτίριο, Κυψέλη, Αίγινα, φερομένης ιδιοκτησίας Π. και Αλ. Ανδρούτσου	ΝΗΣΩΝ	ΥΝΜΤΕ Αττικής, Ανατολικής Στερεάς και Κυκλάδων
1604	Κτίριο, Μεσαγρός, Αίγινα, φερομένης ιδιοκτησίας Αλ. Ροδάκη	ΝΗΣΩΝ	ΥΝΜΤΕ Αττικής, Ανατολικής Στερεάς και Κυκλάδων
1605	Κτίριο, οδός Απόλλωνος 6, Αίγινα, φερομένης ιδιοκτησίας Αικ. Χατζίνα	ΝΗΣΩΝ	ΥΝΜΤΕ Αττικής, Ανατολικής Στερεάς και Κυκλάδων
1606	Κτίριο, οδός Αφαίας 25, Αίγινα, φερομένης ιδιοκτησίας Χρ. Τόγια και Ευφ. Λαλαούνη	ΝΗΣΩΝ	ΥΝΜΤΕ Αττικής, Ανατολικής Στερεάς και Κυκλάδων
1607	Κτίριο, οδός Αχιλλέως 9, Αίγινα	ΝΗΣΩΝ	ΥΝΜΤΕ Αττικής, Ανατολικής Στερεάς και Κυκλάδων
1608	Κτίριο, οδός Δουζίνα Δ. 68, Πόρος, φερομένης ιδιοκτησίας Εθνικής Τράπεζας της Ελλάδας	ΝΗΣΩΝ	ΥΝΜΤΕ Αττικής, Ανατολικής Στερεάς και Κυκλάδων
1609	Κτίριο, οδός Κανάρη 1, Αίγινα, φερομένης ιδιοκτησίας Αλ. και Σ. Βογιατζή	ΝΗΣΩΝ	ΥΝΜΤΕ Αττικής, Ανατολικής Στερεάς και Κυκλάδων
1610	Κτίριο, οδός Κατσά Ιουλ. 2, Αίγινα, φερομένης ιδιοκτησίας ΝΔΕ και Ζ. Γιαννούλη	ΝΗΣΩΝ	ΥΝΜΤΕ Αττικής, Ανατολικής Στερεάς και Κυκλάδων
1611	Κτίριο, οδός Παπαδόπουλου Ι. 72, Πόρος, Αττική, φερομένης ιδιοκτησίας Σπύριτζη	ΝΗΣΩΝ	ΥΝΜΤΕ Αττικής, Ανατολικής Στερεάς και Κυκλάδων
1612	Κτίριο, οδός Ρόδη Σπ. 7, Αίγινα, φερομένης ιδιοκτησίας Β. Σημαντώνη	ΝΗΣΩΝ	ΥΝΜΤΕ Αττικής, Ανατολικής Στερεάς και Κυκλάδων
1613	Κτίριο, οδός Σεμιτέκολου 104, Ποταμός, Κύθηρα, Αττική	ΝΗΣΩΝ	ΥΝΜΤΕ Αττικής, Ανατολικής Στερεάς και Κυκλάδων
1614	Κτίριο, Πλ. Εσταυρωμένου 1, Χώρα, Κύθηρα, Αττική, φερομένης ιδιοκτησίας Νικ. Νικηφοράκη	ΝΗΣΩΝ	ΥΝΜΤΕ Αττικής, Ανατολικής Στερεάς και Κυκλάδων
1615	Κτίριο, Πλ. Μυλοποτάμου, Κάτω Χώρα Μυλοποτάμου, Κύθηρα, Αττική, φερομένης ιδιοκτησίας Στ. Μεγαλοοικονόμου	ΝΗΣΩΝ	ΥΝΜΤΕ Αττικής, Ανατολικής Στερεάς και Κυκλάδων
1616	Κτίριο, Πλ. Ρόζας Λογοθέτη, Άγιος Ηλίας Καρβουνάδων, Κύθηρα, φερομένης ιδιοκτησίας Λογοθέτη	ΝΗΣΩΝ	ΥΝΜΤΕ Αττικής, Ανατολικής Στερεάς και Κυκλάδων
1617	Κτίριο, Πλατεία Μητροπόλεως 1, Πόρος, Αττική, φερομένης ιδιοκτησίας Ρεβεζίκα	ΝΗΣΩΝ	ΥΝΜΤΕ Αττικής, Ανατολικής Στερεάς και Κυκλάδων

1618	Κτίριο, Πόρος, Αττική, φερομένης ιδιοκτησίας Συριόπουλου	ΝΗΣΩΝ	ΥΝΜΤΕ Αττικής, Ανατολικής Στερεάς και Κυκλάδων
1619	Κτίριο, Πόρος, φερομένης ιδιοκτησίας Ν. Μούγιου	ΝΗΣΩΝ	ΥΝΜΤΕ Αττικής, Ανατολικής Στερεάς και Κυκλάδων
1620	Κτίριο, Σπέτσες, Αττική, φερομένης ιδιοκτησίας Γ. Ναλπάντογλου και Μαρ. Ριζάκη	ΝΗΣΩΝ	ΥΝΜΤΕ Αττικής, Ανατολικής Στερεάς και Κυκλάδων
1621	Κτίριο, συμβολή οδών Αγιάνη και Σεμιτέκολου, Χώρα, Κύθηρα, Αττική, φερομένης ιδιοκτησίας Νικ. Χάρου	ΝΗΣΩΝ	ΥΝΜΤΕ Αττικής, Ανατολικής Στερεάς και Κυκλάδων
1622	Κτίριο, συμβολή οδών Αφαίας 2 και Λαδά Χρ., Αίγινα, φερομένης ιδιοκτησία Δ. Σακιώτη	ΝΗΣΩΝ	ΥΝΜΤΕ Αττικής, Ανατολικής Στερεάς και Κυκλάδων
1623	Κτίριο, συμβολή οδών Στάη και Νικηφοράκη, Χώρα, Κύθηρα, φερομένης ιδιοκτησίας Σ. και Γ. Νικηφοράκη	ΝΗΣΩΝ	ΥΝΜΤΕ Αττικής, Ανατολικής Στερεάς και Κυκλάδων
1624	Κτίριο, συμβολή οδών Στάη Σ. 52 και Νικηφοράκη, Χώρα, Κύθηρα, φερομένης ιδιοκτησίας Μασέλου	ΝΗΣΩΝ	ΥΝΜΤΕ Αττικής, Ανατολικής Στερεάς και Κυκλάδων
1625	Κτίριο, συμβολή οδών Στάη Σ. και Αγίων Θεοδώρων, Χώρα, Κύθηρα, φερομένης ιδιοκτησίας Μασέλου	ΝΗΣΩΝ	ΥΝΜΤΕ Αττικής, Ανατολικής Στερεάς και Κυκλάδων
1626	Μηχανολογικός Εξοπλισμός ναυπηγοεπιχειρησίου in situ, Γλώσσα Καματερού, Σαλαμίνα, φερομένης ιδιοκτησίας Ν. Ψιλοπάτη ΕΠΕ	ΝΗΣΩΝ	ΥΝΜΤΕ Αττικής, Ανατολικής Στερεάς και Κυκλάδων
1627	Οικία Α. Σικελιανού, Παραλία Παναγίας Φανερωμένης, Σαλαμίνα	ΝΗΣΩΝ	ΥΝΜΤΕ Αττικής, Ανατολικής Στερεάς και Κυκλάδων
1628	Οικία ιατρού Δροσινού και προσκτίσματα, οδός Γεωργ. Μιχαήλ 21, Πόρος, φερομένης ιδιοκτησίας Δροσινού	ΝΗΣΩΝ	ΥΝΜΤΕ Αττικής, Ανατολικής Στερεάς και Κυκλάδων
1629	Οικία Κ. Κανάρη, οδός Κανάρη Κ., Αίγινα, φερομένης ιδιοκτησίας Α. Λυκούρη	ΝΗΣΩΝ	ΥΝΜΤΕ Αττικής, Ανατολικής Στερεάς και Κυκλάδων
1630	Οικία Κοντόσταυλου, Παλαιόπυργος, Αίγινα, φερομένης ιδιοκτησίας Μ. Κοντόσταυλου Γεωργάκη και Μ. Κοντόσταυλου	ΝΗΣΩΝ	ΥΝΜΤΕ Αττικής, Ανατολικής Στερεάς και Κυκλάδων
1631	Οικία Κωνσταντίνου Κυριαζή, Σπέτσες, φερομένης ιδιοκτησίας Κ. Κυριαζή	ΝΗΣΩΝ	ΥΝΜΤΕ Αττικής, Ανατολικής Στερεάς και Κυκλάδων
1632	Οικία Μαυροκορδάτου - Φίνλεϋ, Χαλικιάκη, Αίγινα, φερομένης ιδιοκτησίας οικογένειας ROQUE - Μελά	ΝΗΣΩΝ	ΥΝΜΤΕ Αττικής, Ανατολικής Στερεάς και Κυκλάδων
1633	Οικία Ορλάνδου μετά του Πύργου αυτής. Αποχαρκτηρισμός.	ΝΗΣΩΝ	ΥΝΜΤΕ Αττικής, Ανατολικής Στερεάς και Κυκλάδων
1634	Οικία Φωτεινού, Κάτω Χώρα Μυλοποτάμου, Κύθηρα, φερομένης ιδιοκτησίας Κοινότητας Μυλοποτάμου	ΝΗΣΩΝ	ΥΝΜΤΕ Αττικής, Ανατολικής Στερεάς και Κυκλάδων
1635	Οικία, Ακτή Γεωργίου, Πόρος, φερομένης ιδιοκτησίας Δεϊμέζη (πρώην Καρρά)	ΝΗΣΩΝ	ΥΝΜΤΕ Αττικής, Ανατολικής Στερεάς και Κυκλάδων
1636	Οικία, Βρανάδικα Λιβαδίου, Κύθηρα, Αττική, φερομένης ιδιοκτησίας κληρονόμων Καλλίγερου	ΝΗΣΩΝ	ΥΝΜΤΕ Αττικής, Ανατολικής Στερεάς και Κυκλάδων

1637	Οικία, οδός Κωστελένου 8, Πόρος, φερομένης ιδιοκτησίας Κανελλόπουλου	ΝΗΣΩΝ	ΥΝΜΤΕ Αττικής, Ανατολικής Στερεάς και Κυκλάδων
1638	Οικία, οδός Μητροπόλεως 13, Πόρος, φερομένης ιδιοκτησίας Τζάννη	ΝΗΣΩΝ	ΥΝΜΤΕ Αττικής, Ανατολικής Στερεάς και Κυκλάδων
1639	Οικία, οδός Παπαδόπουλου Ι. 66, Πόρος, Αττική, φερομένης ιδιοκτησίας Σαμπάνη	ΝΗΣΩΝ	ΥΝΜΤΕ Αττικής, Ανατολικής Στερεάς και Κυκλάδων
1640	Οικία, οδός Παπαδόπουλου Ι. 80, Πόρος, Αττική, φερομένης ιδιοκτησίας Ταγκαλάκη	ΝΗΣΩΝ	ΥΝΜΤΕ Αττικής, Ανατολικής Στερεάς και Κυκλάδων
1641	Οικία, Πλατεία Μητροπόλεως, Πόρος, Αττική, φερομένης ιδιοκτησίας Κυριακού	ΝΗΣΩΝ	ΥΝΜΤΕ Αττικής, Ανατολικής Στερεάς και Κυκλάδων
1642	Οικία, Χώρα, Κύθηρα, φερομένης ιδιοκτησίας Μαρίας Καλοκαιρινού	ΝΗΣΩΝ	ΥΝΜΤΕ Αττικής, Ανατολικής Στερεάς και Κυκλάδων
1643	Οικία, Μυτάτα, Κύθηρα, φερομένης ιδιοκτησίας Μ. Φυρού	ΝΗΣΩΝ	ΥΝΜΤΕ Αττικής, Ανατολικής Στερεάς και Κυκλάδων
1644	Όψεις κτιρίου, οδός Αγίου Νεκταρίου 24, Αίγινα, ιδιοκτησίας Ιεράς Μητρόπολης Αίγινας	ΝΗΣΩΝ	ΥΝΜΤΕ Αττικής, Ανατολικής Στερεάς και Κυκλάδων
1645	Παλαιά Δημοτική Αγορά, οδός Στάη, Χώρα, Κύθηρα	ΝΗΣΩΝ	ΥΝΜΤΕ Αττικής, Ανατολικής Στερεάς και Κυκλάδων
1646	Παλαιά Ηλεκτρική Εταιρεία, Μέθανα, Αττική, ιδιοκτησίας Δήμου Μεθάνων	ΝΗΣΩΝ	ΥΝΜΤΕ Αττικής, Ανατολικής Στερεάς και Κυκλάδων
1647	Παλαιά πτέρυγα Συγκροτήματος Υδροθεραπευτηρίου Αγίων Αναργύρων, Μέθανα, Αττική, ιδιοκτησίας Ε.Ο.Τ.	ΝΗΣΩΝ	ΥΝΜΤΕ Αττικής, Ανατολικής Στερεάς και Κυκλάδων
1648	ΠΡΟΣ ΔΙΑΓΡΑΦΗ - ΔΙΠΛΟΕΓΓΡΑΦΗ Διοικητήριο Πολεμικού Ναυστάθμου, Πόρος, Αττική	ΝΗΣΩΝ	ΥΝΜΤΕ Αττικής, Ανατολικής Στερεάς και Κυκλάδων
1649	Πύργος Ζαΐμη ή Μπενιζέλου, Πλακάκια, Αίγινα, φερομένης ιδιοκτησίας Αρ. Σαλιαρέλη	ΝΗΣΩΝ	ΥΝΜΤΕ Αττικής, Ανατολικής Στερεάς και Κυκλάδων
1650	Πύργος Μαρκελλού, Αίγινα	ΝΗΣΩΝ	ΥΝΜΤΕ Αττικής, Ανατολικής Στερεάς και Κυκλάδων
1651	Πύργος Ράλλη, Λεωφ. Καζαντζάκη, Αίγινα	ΝΗΣΩΝ	ΥΝΜΤΕ Αττικής, Ανατολικής Στερεάς και Κυκλάδων
1652	Σχολικό κτίριο, Καραβάς, Κύθηρα, φερομένης ιδιοκτησίας Κοινότητας Καραβά	ΝΗΣΩΝ	ΥΝΜΤΕ Αττικής, Ανατολικής Στερεάς και Κυκλάδων
1653	Τμήμα κτηρίου, συμβολή οδών Στάη 7 και Αναπαύσεως, Χώρα, Κύθηρα, φερομένης ιδιοκτησίας Νικ. Μαζαράκη	ΝΗΣΩΝ	ΥΝΜΤΕ Αττικής, Ανατολικής Στερεάς και Κυκλάδων
1654	Φάρος, Κόγχη Σαλαμίνας, Αττική, ιδιοκτησίας Υπηρεσίας Φάρων Πολεμικού Ναυτικού	ΝΗΣΩΝ	ΥΝΜΤΕ Αττικής, Ανατολικής Στερεάς και Κυκλάδων
1655	Φάρος, Ντάνα Πόρου, Αττική, ιδιοκτησίας Ελληνικού Πολεμικού Ναυτικού	ΝΗΣΩΝ	ΥΝΜΤΕ Αττικής, Ανατολικής Στερεάς και Κυκλάδων

1656	Βιομηχανικό συγκρότημα, ιδιοκτησίας Ζ. Πορταλάκη, επί των οδών Κύπρου 19-21 και Αρχιμήδους, Ταύρος, Αττική. Αποχαρακτηρισμός	ΝΟΤΙΟΥ ΤΟΜΕΑ ΑΘΗΝΩΝ	
1657	Κτίριο, Λεωφ. Ποσειδώνος 30, Παλαιό Φάληρο, Αττική, φερομένης ιδιοκτησίας Πανεπιστημίου Αθηνών	ΝΟΤΙΟΥ ΤΟΜΕΑ ΑΘΗΝΩΝ	
1658	Κτίριο, οδός Μάρως 2, Γλυφάδα, Αττική, φερομένης ιδιοκτησίας κληρονόμων Εμμ. Λαζαρίδη	ΝΟΤΙΟΥ ΤΟΜΕΑ ΑΘΗΝΩΝ	
1659	Κτίριο, οδός Φιλαρέτου 108, Καλλιθέα, Αττική, ιδιοκτησίας Γενικής Τράπεζας	ΝΟΤΙΟΥ ΤΟΜΕΑ ΑΘΗΝΩΝ	
1660	Κτίριο, συμβολή οδών Αγ. Κωνσταντίνου και Πλάτωνος 15, Μοσχάτο, Αττική, φερομένης ιδιοκτησίας Α., Β., Δ. και Ευαγ. Παράσχου	ΝΟΤΙΟΥ ΤΟΜΕΑ ΑΘΗΝΩΝ	
1661	Κτίριο, συμβολή οδών Πρωτέως 11 και Ίριδος 10, Παλαιό Φάληρο, Αττική, φερομένης ιδιοκτησίας Ευγ. Λασκαράτου, Σπυρ. Λασκαράτου και Ντ. – Μ. Λασκαράτου	ΝΟΤΙΟΥ ΤΟΜΕΑ ΑΘΗΝΩΝ	
1662	Αρχαίο θέατρο Ευωνύμου, Τράχωνες Αλίμου	ΝΟΤΙΟΥ ΤΟΜΕΑ ΑΘΗΝΩΝ	ΕΦΑ Πειραιώς και Νήσων
1663	Ι. Ναός Αγίας Άννας, Ταύρος, Αττική	ΝΟΤΙΟΥ ΤΟΜΕΑ ΑΘΗΝΩΝ	ΕΦΑ Πειραιώς και Νήσων
1664	Ι. Ναός Αγίας Ελεούσας, Καλλιθέα, Αττική	ΝΟΤΙΟΥ ΤΟΜΕΑ ΑΘΗΝΩΝ	ΕΦΑ Πειραιώς και Νήσων
1665	Ι. Ναός Αγίου Γεωργίου, Ξηροτάγαροι Παλαιού Φαλήρου, Αττική	ΝΟΤΙΟΥ ΤΟΜΕΑ ΑΘΗΝΩΝ	ΕΦΑ Πειραιώς και Νήσων
1666	Ι. Ναός Αγίου Ιωάννη, Ταύρος, Αττική	ΝΟΤΙΟΥ ΤΟΜΕΑ ΑΘΗΝΩΝ	ΕΦΑ Πειραιώς και Νήσων
1667	Ι. Ναός Αγίων Θεοδώρων, Νέα Σμύρνη, Αττική	ΝΟΤΙΟΥ ΤΟΜΕΑ ΑΘΗΝΩΝ	ΕΦΑ Πειραιώς και Νήσων
1668	Ι. Ναός Εισοδίων Θεοτόκου, Τράχωνες, Άλιμος, Αττική, φερομένης ιδιοκτησίας ΜΑΚΡΟ Α.Ε.	ΝΟΤΙΟΥ ΤΟΜΕΑ ΑΘΗΝΩΝ	ΕΦΑ Πειραιώς και Νήσων
1669	Ι. Ναός Μεταμόρφωσης Σωτήρα, Λεωφ. Συγγρού 131, Νέα Σμύρνη, Αττική	ΝΟΤΙΟΥ ΤΟΜΕΑ ΑΘΗΝΩΝ	ΥΝΜΤΕ Αττικής, Ανατολικής Στερεάς και Κυκλάδων
1670	Κτίριο 12ου Δημοτικού Σχολείου, συμβολή οδών Μεγαλουπόλεως και Ζερβού, Καλλιθέα, Αττική, ιδιοκτησίας Οργανισμού Σχολικών Κτιρίων	ΝΟΤΙΟΥ ΤΟΜΕΑ ΑΘΗΝΩΝ	ΥΝΜΤΕ Αττικής, Ανατολικής Στερεάς και Κυκλάδων
1671	Κτίριο Οικίας Λασκαρίδου, συμβολή οδών Λασκαρίδου 120 και Φιλαρέτου, Καλλιθέα, Αττική, φερομένης ιδιοκτησίας Χρ. Μαργαρίτη	ΝΟΤΙΟΥ ΤΟΜΕΑ ΑΘΗΝΩΝ	ΥΝΜΤΕ Αττικής, Ανατολικής Στερεάς και Κυκλάδων
1672	Κτίριο Οικίας Β. Κουλούρα, συμβολή οδών Τρίτωνος 1 και Λεωφ. Ποσειδώνος 14, Παλαιό Φάληρο, Αττική, φερομένης ιδιοκτησίας Μουσείου Μπενάκη	ΝΟΤΙΟΥ ΤΟΜΕΑ ΑΘΗΝΩΝ	ΥΝΜΤΕ Αττικής, Ανατολικής Στερεάς και Κυκλάδων
1673	Κτίριο Πολεμικής Αεροπορίας, Δέλτα Φαλήρου, Φάληρο, Αττική, ιδιοκτησίας Δημοσίου	ΝΟΤΙΟΥ ΤΟΜΕΑ ΑΘΗΝΩΝ	ΥΝΜΤΕ Αττικής, Ανατολικής Στερεάς και Κυκλάδων
1674	Κτίριο πρώην Ανατολικού Αεροδρομίου Αθηνών, Ελληνικό, Αττική, φερομένης ιδιοκτησίας Εταιρείας Τουριστικής Ανάπτυξης ΑΕ	ΝΟΤΙΟΥ ΤΟΜΕΑ ΑΘΗΝΩΝ	ΥΝΜΤΕ Αττικής, Ανατολικής Στερεάς και Κυκλάδων
1675	Κτίριο, Αιξωνή, Αττική, ιδιοκτησίας Ιερά Μητρόπολη Κέρκυρας	ΝΟΤΙΟΥ ΤΟΜΕΑ ΑΘΗΝΩΝ	ΥΝΜΤΕ Αττικής, Ανατολικής Στερεάς και Κυκλάδων

1676	Κτίριο, οδός Εθνικής Αντιστάσεως 5, Γλυφάδα, Αττική, φερομένης ιδιοκτησίας Φ. Ρουμπέση- Ροδοκανάκη	ΝΟΤΙΟΥ ΤΟΜΕΑ ΑΘΗΝΩΝ	ΥΝΜΤΕ Αττικής, Ανατολικής Στερεάς και Κυκλάδων
1677	Κτίριο, οδός Εσταυρωμένου 3, Ταύρος, Αττικής, ιδιοκτησίας ΟΣΚ	ΝΟΤΙΟΥ ΤΟΜΕΑ ΑΘΗΝΩΝ	ΥΝΜΤΕ Αττικής, Ανατολικής Στερεάς και Κυκλάδων
1678	Κτίριο, οδός Μενίπτης 3, Γλυφάδα, Αττική, φερομένης ιδιοκτησίας κληρονόμων Δ. Ροντήρη	ΝΟΤΙΟΥ ΤΟΜΕΑ ΑΘΗΝΩΝ	ΥΝΜΤΕ Αττικής, Ανατολικής Στερεάς και Κυκλάδων
1679	Κτίριο, οδός Μεταμορφώσεως 19, Καλλιθέα, Αττική, φερομένης ιδιοκτησίας Ν. Κυριαζόπουλου	ΝΟΤΙΟΥ ΤΟΜΕΑ ΑΘΗΝΩΝ	ΥΝΜΤΕ Αττικής, Ανατολικής Στερεάς και Κυκλάδων
1680	Κτίριο, οδός Σκρα 31, Καλλιθέα, Αττική, φερομένης ιδιοκτησίας Φ., Νικ., Ευαγγ. Μενεμενή.	ΝΟΤΙΟΥ ΤΟΜΕΑ ΑΘΗΝΩΝ	ΥΝΜΤΕ Αττικής, Ανατολικής Στερεάς και Κυκλάδων
1681	Κτίριο, συμβολή Λεωφ. Βασ. Γεωργίου Β' 39 και οδού Μπακογιάννη 12, Γλυφάδα, Αττική, ιδιοκτησίας Αδελφότης η Ευσέβεια.	ΝΟΤΙΟΥ ΤΟΜΕΑ ΑΘΗΝΩΝ	ΥΝΜΤΕ Αττικής, Ανατολικής Στερεάς και Κυκλάδων
1682	Κτίριο, συμβολή οδού Μερόπης 10 και Λεωφ. Ποσειδώνος, Γλυφάδα, Αττική, φερομένης ιδιοκτησίας Ιωάν.και Ν. Σκληρού	ΝΟΤΙΟΥ ΤΟΜΕΑ ΑΘΗΝΩΝ	ΥΝΜΤΕ Αττικής, Ανατολικής Στερεάς και Κυκλάδων
1683	Κτίριο, συμβολή οδών Ματζαγριωτάκη 8 και Δοϊράνης, Καλλιθέα, Αττική, φερομένης ιδιοκτησίας Β. Τσοκάνη και Β. Τσοκάνη – Ξυλά	ΝΟΤΙΟΥ ΤΟΜΕΑ ΑΘΗΝΩΝ	ΥΝΜΤΕ Αττικής, Ανατολικής Στερεάς και Κυκλάδων
1684	Προσφυγική τετρακατοικία προσφυγικού συνοικισμού Καλλιθέα Γ' 'Ρεβελλάκη', οδός Κυκλίας 10, Καλλιθέα, Αττικής, φερομένης ιδιοκτησίας Δήμου Καλλιθέας	ΝΟΤΙΟΥ ΤΟΜΕΑ ΑΘΗΝΩΝ	ΥΝΜΤΕ Αττικής, Ανατολικής Στερεάς και Κυκλάδων
1685	Προσφυγική τετρακατοικία προσφυγικού συνοικισμού Καλλιθέα Γ' 'Ρεβελλάκη', οδός Κυκλίας 12, Καλλιθέα, Αττικής, φερομένης ιδιοκτησίας Δήμου Καλλιθέας	ΝΟΤΙΟΥ ΤΟΜΕΑ ΑΘΗΝΩΝ	ΥΝΜΤΕ Αττικής, Ανατολικής Στερεάς και Κυκλάδων
1686	Προσφυγική τετρακατοικία προσφυγικού συνοικισμού Καλλιθέα Γ' 'Ρεβελλάκη', οδός Κυκλίας 14, Καλλιθέα, Αττικής, φερομένης ιδιοκτησίας Δήμου Καλλιθέας	ΝΟΤΙΟΥ ΤΟΜΕΑ ΑΘΗΝΩΝ	ΥΝΜΤΕ Αττικής, Ανατολικής Στερεάς και Κυκλάδων
1687	Προσφυγική τετρακατοικία προσφυγικού συνοικισμού Καλλιθέα Γ' 'Ρεβελλάκη', οδός Κυκλίας 16, Καλλιθέα, Αττικής, φερομένης ιδιοκτησίας Δήμου Καλλιθέας	ΝΟΤΙΟΥ ΤΟΜΕΑ ΑΘΗΝΩΝ	ΥΝΜΤΕ Αττικής, Ανατολικής Στερεάς και Κυκλάδων
1688	Προσφυγική τετρακατοικία προσφυγικού συνοικισμού Καλλιθέα Γ' 'Ρεβελλάκη', οδός Κυκλίας 6, Καλλιθέα, Αττικής, φερομένης ιδιοκτησίας Δήμου Καλλιθέας	ΝΟΤΙΟΥ ΤΟΜΕΑ ΑΘΗΝΩΝ	ΥΝΜΤΕ Αττικής, Ανατολικής Στερεάς και Κυκλάδων
1689	Προσφυγική τετρακατοικία προσφυγικού συνοικισμού Καλλιθέα Γ' 'Ρεβελλάκη', οδός Κυκλίας 8, Καλλιθέα, Αττικής, φερομένης ιδιοκτησίας Δήμου Καλλιθέας	ΝΟΤΙΟΥ ΤΟΜΕΑ ΑΘΗΝΩΝ	ΥΝΜΤΕ Αττικής, Ανατολικής Στερεάς και Κυκλάδων
1690	Συγκρότημα υποστέγου Α της Πολιτικής Αεροπορίας στο πρώην Αεροδρόμιο Ελληνικού (Χασάνι), Ελληνικό, Αττική, ιδιοκτησίας Ελληνικό Δημόσιο	ΝΟΤΙΟΥ ΤΟΜΕΑ ΑΘΗΝΩΝ	ΥΝΜΤΕ Αττικής, Ανατολικής Στερεάς και Κυκλάδων

1691	Συγκρότημα υποστέγου Β της Πολιτικής Αεροπορίας στο πρώην Αεροδρόμιο Ελληνικού (Χασάνι), Ελληνικό, Αττική, ιδιοκτησίας Ελληνικό Δημόσιο	ΝΟΤΙΟΥ ΤΟΜΕΑ ΑΘΗΝΩΝ	ΥΝΜΤΕ Αττικής, Ανατολικής Στερεάς και Κυκλάδων
1692	Συγκρότημα υποστέγου Γ της Πολιτικής Αεροπορίας στο πρώην Αεροδρόμιο Ελληνικού (Χασάνι), Ελληνικό, Αττική, ιδιοκτησίας Ελληνικό Δημόσιο	ΝΟΤΙΟΥ ΤΟΜΕΑ ΑΘΗΝΩΝ	ΥΝΜΤΕ Αττικής, Ανατολικής Στερεάς και Κυκλάδων
1693	Ι. Ναός Αγίου Νικολάου, πλατεία Αγίου Νικολάου, Πειραιάς, Αττική	ΠΕΙΡΑΙΩΣ	
1694	Κέλφος κεντρικού κτιρίου Ναυτικού Νοσοκομείου Πειραιά, Ακτή Μουτσοπούλου 66, Πειραιάς, Αττική, φερομένης ιδιοκτησίας Ελληνικού Πολεμικού Ναυτικού	ΠΕΙΡΑΙΩΣ	
1695	Κέλφος κτιρίου, οδός Φίλωνος 15 - 15Α, Πειραιάς, Αττική, ιδιοκτησίας Χατζηκυριάκειου Ορφανοτροφείου Θηλέων	ΠΕΙΡΑΙΩΣ	
1696	Κτήριο, συμβολή οδών Σωτήρος Διός 27 και Πραξιτέλους 152, φερομένης ιδιοκτησίας Ειρ. και Αικ. Φαρακούτη	ΠΕΙΡΑΙΩΣ	
1697	Κτίριο στην οδό Αριστοτέλους 7 και 7 Α. Αποχαρακτηρισμός	ΠΕΙΡΑΙΩΣ	
1698	Κτίριο, οδός 2ας Μεραρχίας 34, Πειραιάς, Αττική, φερομένης ιδιοκτησίας Χ. Λαιμού και κληρονόμων Κ. Λαιμού	ΠΕΙΡΑΙΩΣ	
1699	Κτίριο, οδός Λεωσθένους 14, Πειραιάς, Αττική, φερομένης ιδιοκτησίας Ευαγ. Καραμολέγκου	ΠΕΙΡΑΙΩΣ	
1700	Κτίριο, οδός Μπουμπουλίνας 18, Πειραιάς, ιδιοκτησίας Γ. Χόντος ΑΕ	ΠΕΙΡΑΙΩΣ	
1701	Κτίριο, οδός Σχιστής 5, Πειραιάς, φερομένης ιδιοκτησίας Α. Γιαννοπούλου	ΠΕΙΡΑΙΩΣ	
1702	Κτίριο, οδός Σχιστής 7, Πειραιάς, φερομένης ιδιοκτησίας Βαρδάκη	ΠΕΙΡΑΙΩΣ	
1703	Κτίριο, οδός Φαληρέως 16, Νέο Φάληρο, Αττική, φερομένης ιδιοκτησίας Γ. Συγγελίδη. Αποχαρακτηρισμός	ΠΕΙΡΑΙΩΣ	
1704	Κτίριο, οδός Φιλελλήνων 38, Πειραιάς, Αττική, ιδιοκτησίας ΥΠΠΟ	ΠΕΙΡΑΙΩΣ	
1705	Κτίριο, οδός Φίλωνος 11 - 11Α, Πειραιάς, Αττική	ΠΕΙΡΑΙΩΣ	
1706	Κτίριο, συμβολή οδών Αγ. Σπυρίδωνος, Μπουμπουλίνας και Ακτής Μιαούλη, Πειραιάς, Αττική, ιδιοκτησίας Πανεπιστημίου Αθηνών	ΠΕΙΡΑΙΩΣ	
1707	Κτίριο, συμβολή οδών Κουντουριώτου 174 και Μπουμπουλίνας 42, Πειραιάς, Αττική, φερομένης ιδιοκτησίας ΜΑΤΘΙΑΛΗ Α.Ε.	ΠΕΙΡΑΙΩΣ	
1708	Κτίριο, συμβολή οδών Ο. Σκυλίτση και Δεληγιώργη, Νέο Φάληρο Πειραιά, φερομένης ιδιοκτησίας Αδελφών Φουστάνου	ΠΕΙΡΑΙΩΣ	

1709	Κτίριο, συμβολή οδών Σκουζέ 18 και Λεωσθένους, Πειραιάς, Αττική	ΠΕΙΡΑΙΩΣ	
1710	Κτίριο, συμβολή οδών Τσαμαδού 88 και Νεωρείου 73, Πειραιάς, φερομένης ιδιοκτησίας Μ. Θαλασσινού, Κ. Μωραΐτου και Μ. Τσουρή	ΠΕΙΡΑΙΩΣ	
1711	Κτίριο, συμβολή οδών Φιλελλήνων 10 και Νοταρά, Πειραιάς, Αττική, φερομένης ιδιοκτησίας Γ. Σακελλάκη	ΠΕΙΡΑΙΩΣ	
1712	Μέγαρο Ποτόγλου, συμβολή οδών Νοταρά 116, Φίλωνος 119 και Σκουζέ, Πειραιάς, Αττική	ΠΕΙΡΑΙΩΣ	
1713	Μηχανοστάσιο (Α) και ηλεκτρομηχανολογικός εξοπλισμός Ατμοηλεκτρικού Σταθμού ΔΕΗ Φαλήρου, Ν. Φάληρο Πειραιά, Αττική, ιδιοκτησίας ΔΕΗ ΑΕ	ΠΕΙΡΑΙΩΣ	
1714	Παλιό Ταχυδρομείο, συμβολή οδών Φίλωνος, Νοταρά, και Καραολή και Δημητρίου, Πειραιάς, ιδιοκτησίας Δήμου Πειραιά	ΠΕΙΡΑΙΩΣ	
1715	ΠΡΟΣ ΔΙΑΓΡΑΦΗ-Τέσσερα (4) ξύλινα σκάφη, ιδιοκτησίας Δήμου Περάματος καθώς και εξοπλισμού σκαφών (πυξίδες, φανοί κ.λπ.).	ΠΕΙΡΑΙΩΣ	
1716	Υποσταθμός (Δ) και ηλεκτρομηχανολογικός εξοπλισμός Ατμοηλεκτρικού Σταθμού ΔΕΗ Φαλήρου, Ν. Φάληρο Πειραιά, Αττική	ΠΕΙΡΑΙΩΣ	
1717	Χατζηκυριάκειο Ορφανοτροφείο Θηλέων Πειραιώς, συμβολή οδών Χατζηκυριάκου Ι., Κλεισόβης, Οικονόμου και Χατζηκυριακού Μ., Πειραιάς	ΠΕΙΡΑΙΩΣ	
1718	Αρχαίο θέατρο Ζέας, Πειραιάς, Αττική	ΠΕΙΡΑΙΩΣ	ΕΦΑ Πειραιώς και Νήσων
1719	Αρχαίο Τείχος, Πειραιάς, Αττική	ΠΕΙΡΑΙΩΣ	ΕΦΑ Πειραιώς και Νήσων
1720	Ι. Ναός Αγίου Ελευθερίου, Καμίνα, Πειραιάς	ΠΕΙΡΑΙΩΣ	ΕΦΑ Πειραιώς και Νήσων
1721	Ι. Ναός Αγίου Σπυρίδωνα, Πειραιάς, Αττική	ΠΕΙΡΑΙΩΣ	ΕΦΑ Πειραιώς και Νήσων
1722	Σηράγγειο (σπήλαιο), Πειραιάς, Αττική	ΠΕΙΡΑΙΩΣ	Εφορεία Παλαιοανθρωπολογίας - Σπηλαιολογίας
1723	21ο Δημοτικό Σχολείο, συμβολή οδών Ράλλη Λ., Ολυμπίας, Βούλγαρη και Γορτυνίας, Πειραιάς, Αττική	ΠΕΙΡΑΙΩΣ	ΥΝΜΤΕ Αττικής, Ανατολικής Στερεάς και Κυκλάδων
1724	Αναλημματικός Τοίχος, Λεωφ. Αλ. Παπαναστασίου 15, Καστέλλα Πειραιά, Αττική, φερομένης ιδιοκτησίας Π. Δήμου	ΠΕΙΡΑΙΩΣ	ΥΝΜΤΕ Αττικής, Ανατολικής Στερεάς και Κυκλάδων
1725	Αποθήκες παλαιού Τελωνείου, συμβολή οδών Ευπλοίας 1 και Αγ. Νικολάου, Πειραιάς, Αττική	ΠΕΙΡΑΙΩΣ	ΥΝΜΤΕ Αττικής, Ανατολικής Στερεάς και Κυκλάδων
1726	Απομένον τμήμα Ξενοδοχείου 'Ακταίων, συμβολή οδών Ειρήνης και Εθνάρχου Μακαρίου 7, Νέο Φάληρο Πειραιά, Αττική. Αποχαρκτηρισμός.	ΠΕΙΡΑΙΩΣ	ΥΝΜΤΕ Αττικής, Ανατολικής Στερεάς και Κυκλάδων
1727	Αποστακτήριο (Ξ) και ηλεκτρομηχανολογικός εξοπλισμός Ατμοηλεκτρικού Σταθμού ΔΕΗ Φαλήρου, Ν. Φάληρο Πειραιά, Αττική, ιδιοκτησίας ΔΕΗ ΑΕ	ΠΕΙΡΑΙΩΣ	ΥΝΜΤΕ Αττικής, Ανατολικής Στερεάς και Κυκλάδων

1728	Δημοτικό Θέατρο, συμβολή οδών Αγίου Κωνσταντίνου, Βασ. Γεωργίου Α', Βασ. Κωνσταντίνου και Κολοκοτρώνη, Πειραιάς	ΠΕΙΡΑΙΩΣ	ΥΝΜΤΕ Αττικής, Ανατολικής Στερεάς και Κυκλάδων
1729	Ζυγιστήριο και ηλεκτρομηχανολογικός εξοπλισμός Ατμοηλεκτρικού Σταθμού ΔΕΗ Φαλήρου, Ν. Φάληρο Πειραιά, Αττική, ιδιοκτησίας ΔΕΗ ΑΕ	ΠΕΙΡΑΙΩΣ	ΥΝΜΤΕ Αττικής, Ανατολικής Στερεάς και Κυκλάδων
1730	Θερινός Κινηματογράφος "Φαντάζιο", συμβολή οδών Αφεντούλη 7 και Καραϊσκού 219, Πειραιάς, Αττική	ΠΕΙΡΑΙΩΣ	ΥΝΜΤΕ Αττικής, Ανατολικής Στερεάς και Κυκλάδων
1731	Ινστιτούτο Ερευνών και γραφεία (Συγκρότημα 5) εργοστασίου 'Λιπάσματα Δραπετσώνας ΑΕ', Ηετιώνεια ακτή Δραπετσώνας, Αττική, φερομένης ιδιοκτησίας Προτύπου Τουριστικής Κτηματικής ΑΕ	ΠΕΙΡΑΙΩΣ	ΥΝΜΤΕ Αττικής, Ανατολικής Στερεάς και Κυκλάδων
1732	Κανάλια εισαγωγής και απαγωγής νερού Ατμοηλεκτρικού Σταθμού ΔΕΗ Φαλήρου, Ν. Φάληρο Πειραιά, Αττική, ιδιοκτησίας ΔΕΗ ΑΕ	ΠΕΙΡΑΙΩΣ	ΥΝΜΤΕ Αττικής, Ανατολικής Στερεάς και Κυκλάδων
1733	Κατάστημα, Θερμοπυλών 4 και Ακτής Κονδύλη, Λιμάνι Πειραιά, Αττική	ΠΕΙΡΑΙΩΣ	ΥΝΜΤΕ Αττικής, Ανατολικής Στερεάς και Κυκλάδων
1734	Κατοικία, συμβολή οδών Ευαγγελιστρίας 73 και Νεωρείων 6, Πειραιάς, Αττική	ΠΕΙΡΑΙΩΣ	ΥΝΜΤΕ Αττικής, Ανατολικής Στερεάς και Κυκλάδων
1735	Κέλυφος και εσωτερικές στάθμες οικίας, συμβολή οδών Ζαννή 14 και Κανθάρου 64, Άσπρα Χώματα Πειραιά, Αττική	ΠΕΙΡΑΙΩΣ	ΥΝΜΤΕ Αττικής, Ανατολικής Στερεάς και Κυκλάδων
1736	Κέλυφος Κεντρικού Λιμεναρχείου Πειραιά, ακτή Μιαούλη Πειραιά, Αττική, ιδιοκτησίας Δημοσίου	ΠΕΙΡΑΙΩΣ	ΥΝΜΤΕ Αττικής, Ανατολικής Στερεάς και Κυκλάδων
1737	Κέλυφος κτιρίου 8 συγκροτήματος "Αλευρόμυλοι Γεωργή - Νικολετόπουλου", συμβολή οδών Πειραιώς 35 - 37 και Νικολετόπουλου, Πειραιάς, Αττική, φερομένης ιδιοκτησίας ΜΑΓΙΑ ΑΕ	ΠΕΙΡΑΙΩΣ	ΥΝΜΤΕ Αττικής, Ανατολικής Στερεάς και Κυκλάδων
1738	Κέλυφος κτιρίου Δ.Ν. (Α.Ν.Υ.Ε.) Ναυτικού Νοσοκομείου Πειραιά, Ακτή Μουτσοπούλου 66, Πειραιάς, Αττική, φερομένης ιδιοκτησίας Ελληνικού Πολεμικού Ναυτικού	ΠΕΙΡΑΙΩΣ	ΥΝΜΤΕ Αττικής, Ανατολικής Στερεάς και Κυκλάδων
1739	Κέλυφος κτιρίου εξωτερικών ιατρείων και θαλάμων ναυτών Ναυτικού Νοσοκομείου Πειραιά, Ακτή Μουτσοπούλου 66, Πειραιάς, Αττική, φερομένης ιδιοκτησίας Ελληνικού Πολεμικού Ναυτικού	ΠΕΙΡΑΙΩΣ	ΥΝΜΤΕ Αττικής, Ανατολικής Στερεάς και Κυκλάδων
1740	Κέλυφος Κτιρίου, οδός Δηλαβέρη 15, Ακτή Πρωτοψάλτη, Πειραιάς, Αττική, φερομένης ιδιοκτησίας Σπ. Μπαλακάκη	ΠΕΙΡΑΙΩΣ	ΥΝΜΤΕ Αττικής, Ανατολικής Στερεάς και Κυκλάδων
1741	Κέλυφος κτιρίου, συμβολή οδών Γούναρη 11, Ναυαρίνου 14 και Αριστείδου 28, Πειραιάς, Αττική, φερομένης ιδιοκτησίας Π. Κανελλόπουλου, Α. Σαμαλάνου, Α. Μ. Σαμαλάνου και λοιπών	ΠΕΙΡΑΙΩΣ	ΥΝΜΤΕ Αττικής, Ανατολικής Στερεάς και Κυκλάδων

1742	Κέλυφος κτιρίου, συμβολή οδών Ζαΐμη 34 και Σαλαμινομάχων 27, Πειραιάς, Αττική. Κατεδάφιση	ΠΕΙΡΑΙΩΣ	ΥΝΜΤΕ Αττικής, Ανατολικής Στερεάς και Κυκλάδων
1743	Κέλυφος κτιρίου, συμβολή οδών Μιλτιάδου και Τζαβέλα 26Α, Πειραιάς, Αττική, φερομένης ιδιοκτησίας Αναστασίου Ζέππου και Αφεντίας Ζαρκατζία	ΠΕΙΡΑΙΩΣ	ΥΝΜΤΕ Αττικής, Ανατολικής Στερεάς και Κυκλάδων
1744	Κέλυφος οικίας, οδός Αλ. Παπαναστασίου 66, Μικρολίμανο Πειραιά, Αττική, φερομένης ιδιοκτησίας ΕΛΛΗΝΙΚΑ ΕΡΓΑ Α.Τ.Ε.	ΠΕΙΡΑΙΩΣ	ΥΝΜΤΕ Αττικής, Ανατολικής Στερεάς και Κυκλάδων
1745	Κέλυφος οικίας, οδός Καραϊσκου 110, Πειραιάς, Αττική	ΠΕΙΡΑΙΩΣ	ΥΝΜΤΕ Αττικής, Ανατολικής Στερεάς και Κυκλάδων
1746	Κέλυφος οικίας, οδός Παπαναστασίου Αλ. 62, Μικρολίμανο Πειραιά, Αττική	ΠΕΙΡΑΙΩΣ	ΥΝΜΤΕ Αττικής, Ανατολικής Στερεάς και Κυκλάδων
1747	Κέλυφος οικίας, συμβολή οδών Ανδρούτσου 66 και Ευαγγελιστρίας, Πειραιάς, Αττική	ΠΕΙΡΑΙΩΣ	ΥΝΜΤΕ Αττικής, Ανατολικής Στερεάς και Κυκλάδων
1748	Κέλυφος οικίας, συμβολή οδών Μυρτιδιωτίσσης 29 και Λεωφ. Παπαναστασίου 114, Καστέλλα Πειραιά, Αττική	ΠΕΙΡΑΙΩΣ	ΥΝΜΤΕ Αττικής, Ανατολικής Στερεάς και Κυκλάδων
1749	Κέλυφος Τελωνείου, ακτή Μιαούλη Πειραιά, Αττική, ιδιοκτησίας Δημοσίου	ΠΕΙΡΑΙΩΣ	ΥΝΜΤΕ Αττικής, Ανατολικής Στερεάς και Κυκλάδων
1750	Κτήριον ιδιοκτησίας Ειρήνης Μανουσέλη. Αποχαρακτηρισμός	ΠΕΙΡΑΙΩΣ	ΥΝΜΤΕ Αττικής, Ανατολικής Στερεάς και Κυκλάδων
1751	Κτιριακό συγκρότημα οικίας και τυπογραφείου Ταρουσόπουλου, Λεωφ. Παπαναστασίου 86, Καστέλλα Πειραιά, Αττική	ΠΕΙΡΑΙΩΣ	ΥΝΜΤΕ Αττικής, Ανατολικής Στερεάς και Κυκλάδων
1752	Κτίριο Α βιομηχανικού συγκροτήματος ΕΒΜΕ ΑΕ (πρωην Τσαούσογλου), συμβολή οδών Πειραιώς 260 και Πολυκράτους, Άγιος Ιωάννης Ρέντης, Αττική	ΠΕΙΡΑΙΩΣ	ΥΝΜΤΕ Αττικής, Ανατολικής Στερεάς και Κυκλάδων
1753	Κτίριο Β βιομηχανικού συγκροτήματος ΕΒΜΕ ΑΕ (πρωην Τσαούσογλου), συμβολή οδών Πειραιώς 260 και Πολυκράτους, Άγιος Ιωάννης Ρέντης, Αττική	ΠΕΙΡΑΙΩΣ	ΥΝΜΤΕ Αττικής, Ανατολικής Στερεάς και Κυκλάδων
1754	Κτίριο Γραφείων Κλωστοϋφαντουργίας, συμβολή οδών Παπαστράτου 10 και Χαϊδαρίου, Πειραιάς, Αττική, φερομένης ιδιοκτησίας Δημ. Δασκαλάκη	ΠΕΙΡΑΙΩΣ	ΥΝΜΤΕ Αττικής, Ανατολικής Στερεάς και Κυκλάδων
1755	Κτίριο Δ βιομηχανικού συγκροτήματος ΕΒΜΕ ΑΕ (πρωην Τσαούσογλου), συμβολή οδών Πειραιώς 260 και Πολυκράτους, Άγιος Ιωάννης Ρέντης, Αττική	ΠΕΙΡΑΙΩΣ	ΥΝΜΤΕ Αττικής, Ανατολικής Στερεάς και Κυκλάδων
1756	Κτίριο Εκπαιδευτικού Οργανισμού 'Αρχιμήδης', συμβολή οδών Β' Μεραρχίας 23 και Πραξιτέλους, Πειραιάς, Αττική	ΠΕΙΡΑΙΩΣ	ΥΝΜΤΕ Αττικής, Ανατολικής Στερεάς και Κυκλάδων
1757	Κτίριο Λουτρών, οδός Μυλάσων, Νίκαια, Αττική, ιδιοκτησίας ΟΣΚ	ΠΕΙΡΑΙΩΣ	ΥΝΜΤΕ Αττικής, Ανατολικής Στερεάς και Κυκλάδων

1758	Κτίριο Ομίλου Ερετών, Λιμάνι Κανάρη, Πειραιάς, Αττική, φερομένης ιδιοκτησίας Ομίλου Ερετών	ΠΕΙΡΑΙΩΣ	ΥΝΜΤΕ Αττικής, Ανατολικής Στερεάς και Κυκλάδων
1759	Κτίριο Σταθμού Επιβατών ΟΛΠ, ακτή Μιαούλη Πειραιά, Αττική, ιδιοκτησίας Δημοσίου	ΠΕΙΡΑΙΩΣ	ΥΝΜΤΕ Αττικής, Ανατολικής Στερεάς και Κυκλάδων
1760	Κτίριο, Γραβιάς 27, Πειραιάς, φερομένης ιδιοκτησίας Παπαστράτος ΑΒΕΣ	ΠΕΙΡΑΙΩΣ	ΥΝΜΤΕ Αττικής, Ανατολικής Στερεάς και Κυκλάδων
1761	Κτίριο, Θερμοπυλών 2 και Ακτής Κονδύλη, Λιμάνι Πειραιά, Αττική	ΠΕΙΡΑΙΩΣ	ΥΝΜΤΕ Αττικής, Ανατολικής Στερεάς και Κυκλάδων
1762	Κτίριο, οδός Αλκιβιάδου 104, Πειραιάς, Αττική	ΠΕΙΡΑΙΩΣ	ΥΝΜΤΕ Αττικής, Ανατολικής Στερεάς και Κυκλάδων
1763	Κτίριο, οδός Αλκιβιάδου 233, Πειραιάς, Αττική, ιδιοκτησίας ΥΠΠΟ	ΠΕΙΡΑΙΩΣ	ΥΝΜΤΕ Αττικής, Ανατολικής Στερεάς και Κυκλάδων
1764	Κτίριο, οδός Ανδρούτσου 134, Πειραιάς, Αττική, φερομένης ιδιοκτησίας Ειρ. και Ιορ. Σαμλόγλου	ΠΕΙΡΑΙΩΣ	ΥΝΜΤΕ Αττικής, Ανατολικής Στερεάς και Κυκλάδων
1765	Κτίριο, οδός Αφεντούλη 13, Πειραιάς, Αττική, φερομένης ιδιοκτησίας Ηλία-Εμμανουήλ Βασιλειάδη	ΠΕΙΡΑΙΩΣ	ΥΝΜΤΕ Αττικής, Ανατολικής Στερεάς και Κυκλάδων
1766	Κτίριο, οδός Βασ. Παύλου 85, Καστέλλα, Αττική, φερομένης ιδιοκτησίας ΠΕΡΚΑ Α.Ε.	ΠΕΙΡΑΙΩΣ	ΥΝΜΤΕ Αττικής, Ανατολικής Στερεάς και Κυκλάδων
1767	Κτίριο, οδός Βασ. Παύλου 87, Καστέλλα, Αττική	ΠΕΙΡΑΙΩΣ	ΥΝΜΤΕ Αττικής, Ανατολικής Στερεάς και Κυκλάδων
1768	Κτίριο, οδός Βασ. Παύλου 89, Καστέλλα, Αττική	ΠΕΙΡΑΙΩΣ	ΥΝΜΤΕ Αττικής, Ανατολικής Στερεάς και Κυκλάδων
1769	Κτίριο, οδός Εθνικής Αντιστάσεως 1, Πειραιάς, Αττική, ιδιοκτησίας Ν.Α.Τ.	ΠΕΙΡΑΙΩΣ	ΥΝΜΤΕ Αττικής, Ανατολικής Στερεάς και Κυκλάδων
1770	Κτίριο, οδός Εθνικής Αντιστάσεως 30, Πειραιάς, Αττική, φερομένης ιδιοκτησίας Αικ. Δημητροπούλου	ΠΕΙΡΑΙΩΣ	ΥΝΜΤΕ Αττικής, Ανατολικής Στερεάς και Κυκλάδων
1771	Κτίριο, οδός Ευεργετών 21, Πειραιάς, Αττική, φερομένης ιδιοκτησίας Ευαγγ. Ψύχα	ΠΕΙΡΑΙΩΣ	ΥΝΜΤΕ Αττικής, Ανατολικής Στερεάς και Κυκλάδων
1772	Κτίριο, οδός Ζέας 61, Πειραιάς, Αττική, φερομένης ιδιοκτησίας Χρήστου Χρυσανθακόπουλου. Αποχαρκτηρισμός	ΠΕΙΡΑΙΩΣ	ΥΝΜΤΕ Αττικής, Ανατολικής Στερεάς και Κυκλάδων
1773	Κτίριο, οδός Ζέας 63, Πειραιάς, Αττική	ΠΕΙΡΑΙΩΣ	ΥΝΜΤΕ Αττικής, Ανατολικής Στερεάς και Κυκλάδων
1774	Κτίριο, οδός Ηρώων Πολυτεχνείου 47 (πρώην Βασ. Κωνσταντίνου), Πειραιάς, Αττική, φερομένης ιδιοκτησίας Ταμείου Προνοίας Δικηγόρων Πειραιώς	ΠΕΙΡΑΙΩΣ	ΥΝΜΤΕ Αττικής, Ανατολικής Στερεάς και Κυκλάδων
1775	Κτίριο, οδός Ηρώων Πολυτεχνείου 48 Α, Πειραιάς, Αττική, φερομένης ιδιοκτησίας Αικ. Δημητριάδου και Κων. Γεωργαντόπουλος	ΠΕΙΡΑΙΩΣ	ΥΝΜΤΕ Αττικής, Ανατολικής Στερεάς και Κυκλάδων
1776	Κτίριο, οδός Κουντουριώτου 152, Πειραιάς, Αττική, φερομένης ιδιοκτησίας Κ. Συμεωνίδη, Δ.	ΠΕΙΡΑΙΩΣ	ΥΝΜΤΕ Αττικής, Ανατολικής Στερεάς και Κυκλάδων

	Συμεωνίδη, Δ. Παπαδοπούλου, Ελ. Συμεωνίδη και Σ. Χριστοφόρου		
1777	Κτίριο, οδός Κουντουριώτου 192, Πειραιάς, Αττική, φερομένης ιδιοκτησίας Θ. Κατσαφάδου	ΠΕΙΡΑΙΩΣ	ΥΝΜΤΕ Αττικής, Ανατολικής Στερεάς και Κυκλάδων
1778	Κτίριο, οδός Λόυδ Τζώρτζ 6, Πειραιάς, Αττική, φερομένης ιδιοκτησίας Π. Βιτόγιαννη	ΠΕΙΡΑΙΩΣ	ΥΝΜΤΕ Αττικής, Ανατολικής Στερεάς και Κυκλάδων
1779	Κτίριο, οδός Νοταρά 47, Πειραιάς, Αττική, φερομένης ιδιοκτησίας Αν. Κανελλοπούλου	ΠΕΙΡΑΙΩΣ	ΥΝΜΤΕ Αττικής, Ανατολικής Στερεάς και Κυκλάδων
1780	Κτίριο, οδός Πλάτωνος 11, Πειραιάς, Αττική	ΠΕΙΡΑΙΩΣ	ΥΝΜΤΕ Αττικής, Ανατολικής Στερεάς και Κυκλάδων
1781	Κτίριο, οδός Πραξιτέλους 215, Πειραιάς, Αττική, φερομένης ιδιοκτησίας OMNIA INVESTMENTS CO	ΠΕΙΡΑΙΩΣ	ΥΝΜΤΕ Αττικής, Ανατολικής Στερεάς και Κυκλάδων
1782	Κτίριο, οδός Ρετσίνα 9, Πειραιάς, Αττική	ΠΕΙΡΑΙΩΣ	ΥΝΜΤΕ Αττικής, Ανατολικής Στερεάς και Κυκλάδων
1783	Κτίριο, οδός Σκουζέ 17, Πειραιάς, Αττική, φερομένης ιδιοκτησίας Αλ., Αικ. και Κ. Ιωαννίδη	ΠΕΙΡΑΙΩΣ	ΥΝΜΤΕ Αττικής, Ανατολικής Στερεάς και Κυκλάδων
1784	Κτίριο, οδός Τρικούπη Χ. 35, Πειραιάς, Αττική ιδιοκτησίας ΥΠΠΟ (Β' Εφορεία Αρχαιοτήτων)	ΠΕΙΡΑΙΩΣ	ΥΝΜΤΕ Αττικής, Ανατολικής Στερεάς και Κυκλάδων
1785	Κτίριο, οδός Φιλελλήνων 17, Πειραιάς, Αττική	ΠΕΙΡΑΙΩΣ	ΥΝΜΤΕ Αττικής, Ανατολικής Στερεάς και Κυκλάδων
1786	Κτίριο, οδός Φίλωνος 13 - 13Α, Πειραιάς, Αττική	ΠΕΙΡΑΙΩΣ	ΥΝΜΤΕ Αττικής, Ανατολικής Στερεάς και Κυκλάδων
1787	Κτίριο, οδός Φίλωνος 45, Πειραιάς, Αττική, ιδιοκτησίας Ιονικής και Λαϊκής Τράπεζας Ελλάδας	ΠΕΙΡΑΙΩΣ	ΥΝΜΤΕ Αττικής, Ανατολικής Στερεάς και Κυκλάδων
1788	Κτίριο, οδός Φρεαττύος 42, Πειραιάς, Αττική, φερομένης ιδιοκτησίας Δ. Παπαθεοχάρη, Ν. Πρωτοππαπά, Μ. Πρωτοππαπά, Μ. Αλεξανδρίδη και Αικ. Μπουτσιώλη	ΠΕΙΡΑΙΩΣ	ΥΝΜΤΕ Αττικής, Ανατολικής Στερεάς και Κυκλάδων
1789	Κτίριο, συμβολή οδών Ακτή Κουντουριώτη 13 και Κάνιγος, Πειραιάς, Αττική, φερομένης ιδιοκτησίας ΕΠΕ 'Γενικές Καλλιέργειες'	ΠΕΙΡΑΙΩΣ	ΥΝΜΤΕ Αττικής, Ανατολικής Στερεάς και Κυκλάδων
1790	Κτίριο, συμβολή οδών Ακτή Μουτσοπούλου και 2ας Μεραρχίας, Πειραιάς, Αττική, φερομένης ιδιοκτησίας Εταιρείας 'Βύλα Καίτη Ακίνητα Α.Ε.'	ΠΕΙΡΑΙΩΣ	ΥΝΜΤΕ Αττικής, Ανατολικής Στερεάς και Κυκλάδων
1791	Κτίριο, συμβολή οδών Αφεντούλη 15 και Πραξιτέλους, Πειραιάς, Αττική, φερομένης ιδιοκτησίας Αναστασίου Ζαννή	ΠΕΙΡΑΙΩΣ	ΥΝΜΤΕ Αττικής, Ανατολικής Στερεάς και Κυκλάδων
1792	Κτίριο, συμβολή οδών Β' Μεραρχίας 27 και Υψηλάντου 180, Πειραιάς, Αττική, φερομένης ιδιοκτησίας Α. Ποταμιάνου και Δ. Λιανού	ΠΕΙΡΑΙΩΣ	ΥΝΜΤΕ Αττικής, Ανατολικής Στερεάς και Κυκλάδων

1793	Κτίριο, συμβολή οδών Βαλανίου 21 και Υγείας, Φρεαττύδα, Αττική, φερομένης ιδιοκτησίας Ουρ. Μενδρινού και Ευδ. Δασκαλάκη	ΠΕΙΡΑΙΩΣ	ΥΝΜΤΕ Αττικής, Ανατολικής Στερεάς και Κυκλάδων
1794	Κτίριο, συμβολή οδών Βασ. Γεωργίου 10 και Βούλγαρη, Πειραιάς, Αττική	ΠΕΙΡΑΙΩΣ	ΥΝΜΤΕ Αττικής, Ανατολικής Στερεάς και Κυκλάδων
1795	Κτίριο, συμβολή οδών Βασ. Παύλου και Αισχύλου 2, Καστέλλα, Αττική, φερομένης ιδιοκτησίας Β. Κοντογιαννόπουλου	ΠΕΙΡΑΙΩΣ	ΥΝΜΤΕ Αττικής, Ανατολικής Στερεάς και Κυκλάδων
1796	Κτίριο, συμβολή οδών Βασ. Σοφίας 116 και Τσαμαδού 75, Πειραιά, Αττική, φερομένης ιδιοκτησίας Ε. Χατοπούλου	ΠΕΙΡΑΙΩΣ	ΥΝΜΤΕ Αττικής, Ανατολικής Στερεάς και Κυκλάδων
1797	Κτίριο, συμβολή οδών Δαβάκη και Πίνδου 53, Νέο Φάληρο, Αττική, φερομένης ιδιοκτησίας Α. Χαμψά	ΠΕΙΡΑΙΩΣ	ΥΝΜΤΕ Αττικής, Ανατολικής Στερεάς και Κυκλάδων
1798	Κτίριο, συμβολή οδών Δραγούμη 2 και Λεωφ. Θηβών, Πειραιάς, Αττική	ΠΕΙΡΑΙΩΣ	ΥΝΜΤΕ Αττικής, Ανατολικής Στερεάς και Κυκλάδων
1799	Κτίριο, συμβολή οδών Εθνικής Αντιστάσεως 21 και Καραολή Δημητρίου 13, Πειραιάς, Αττική, φερομένης ιδιοκτησίας Επ. Θεριανού	ΠΕΙΡΑΙΩΣ	ΥΝΜΤΕ Αττικής, Ανατολικής Στερεάς και Κυκλάδων
1800	Κτίριο, συμβολή οδών Ευριπίδου 5 και Διστόμου, Πειραιάς, Αττική, φερομένης ιδιοκτησίας Οικ. Σταματάκου	ΠΕΙΡΑΙΩΣ	ΥΝΜΤΕ Αττικής, Ανατολικής Στερεάς και Κυκλάδων
1801	Κτίριο, συμβολή οδών Ζέας 124 και Σωτήρος Διός 59, Πειραιάς, Αττική, φερομένης ιδιοκτησίας Στ. Καμαρίδη	ΠΕΙΡΑΙΩΣ	ΥΝΜΤΕ Αττικής, Ανατολικής Στερεάς και Κυκλάδων
1802	Κτίριο, συμβολή οδών Ηρώων Πολυτεχνείου 40 και Σωτήρος, Πειραιάς, Αττική, φερομένης ιδιοκτησίας Χ. Κουλουμαρίτση	ΠΕΙΡΑΙΩΣ	ΥΝΜΤΕ Αττικής, Ανατολικής Στερεάς και Κυκλάδων
1803	Κτίριο, συμβολή οδών Ηρώων Πολυτεχνείου 91 (πρώην Βασ. Κωνσταντίνου), Περικλέους και Κανθαρου, Πειραιάς, Αττική, φερομένης ιδιοκτησίας Ανδρ. και Π. Νησιανάκη	ΠΕΙΡΑΙΩΣ	ΥΝΜΤΕ Αττικής, Ανατολικής Στερεάς και Κυκλάδων
1804	Κτίριο, συμβολή οδών Καραϊσκού 153 και Αλκιβιάδου 156, Πειραιάς, Αττική, ιδιοκτησίας Πειραιϊκού Συνδέσμου	ΠΕΙΡΑΙΩΣ	ΥΝΜΤΕ Αττικής, Ανατολικής Στερεάς και Κυκλάδων
1805	Κτίριο, συμβολή οδών Καραϊσκού 96 και Τσαμαδού 48, Πειραιάς, Αττική, φερομένης ιδιοκτησίας Αθ. και Δ. Γιαννούκου	ΠΕΙΡΑΙΩΣ	ΥΝΜΤΕ Αττικής, Ανατολικής Στερεάς και Κυκλάδων
1806	Κτίριο, συμβολή οδών Καστανίτση και Ανδριτσαίνης, Καμίνια, Αττική, ιδιοκτησίας Οργανισμού Σχολικών Κτιρίων	ΠΕΙΡΑΙΩΣ	ΥΝΜΤΕ Αττικής, Ανατολικής Στερεάς και Κυκλάδων
1807	Κτίριο, συμβολή οδών Κάστωρος 36 και Χαϊδαρίου, Πειραιάς, Αττική, φερομένης ιδιοκτησίας κληρονόμων Καραμάνου - Ξυπολυτά και Αγ. Βάρδα - Καραμάνου	ΠΕΙΡΑΙΩΣ	ΥΝΜΤΕ Αττικής, Ανατολικής Στερεάς και Κυκλάδων
1808	Κτίριο, συμβολή οδών Λαμπράκη Γρ. και Βασ. Γεωργίου Β' 2, Πειραιάς, ιδιοκτησίας Εθνικής Κτηματικής Τράπεζας	ΠΕΙΡΑΙΩΣ	ΥΝΜΤΕ Αττικής, Ανατολικής Στερεάς και Κυκλάδων

1809	Κτίριο, συμβολή οδών Μπουμπουλίνας 39 και Κουντουριώτου, Πειραιάς, Αττική, φερομένης ιδιοκτησίας Ρ. Δριβελοπούλου	ΠΕΙΡΑΙΩΣ	ΥΝΜΤΕ Αττικής, Ανατολικής Στερεάς και Κυκλάδων
1810	Κτίριο, συμβολή οδών Ρετσίνα και Αγ. Διονυσίου 18, Πειραιάς, Αττική	ΠΕΙΡΑΙΩΣ	ΥΝΜΤΕ Αττικής, Ανατολικής Στερεάς και Κυκλάδων
1811	Κτίριο, συμβολή οδών Σηραγγείου 2 και Ακτή Μουτσοπούλου, Πειραιάς, Αττική, φερομένης ιδιοκτησίας Χαράλαμπου Τζιβανιώτη	ΠΕΙΡΑΙΩΣ	ΥΝΜΤΕ Αττικής, Ανατολικής Στερεάς και Κυκλάδων
1812	Κτίριο, συμβολή οδών Σωτήρος 18 και Πλάτωνος 1, Πειραιάς, Αττική	ΠΕΙΡΑΙΩΣ	ΥΝΜΤΕ Αττικής, Ανατολικής Στερεάς και Κυκλάδων
1813	Κτίριο, συμβολή οδών Φύλωνος 27 και Καραολή Δημητρίου 23, Πειραιάς, Αττική, φερομένης ιδιοκτησίας Θεοξενία Κηφισίας ΙΣΑΞ ΑΕ	ΠΕΙΡΑΙΩΣ	ΥΝΜΤΕ Αττικής, Ανατολικής Στερεάς και Κυκλάδων
1814	Κυνηγετικό περίπτερο Παλατάκι, ακτή Ξαβερίου Πειραιά, Αττική, ιδιοκτησίας Δημοσίου	ΠΕΙΡΑΙΩΣ	ΥΝΜΤΕ Αττικής, Ανατολικής Στερεάς και Κυκλάδων
1815	Κύρια όψη κτιρίου 4 συγκροτήματος "Αλευρόμυλοι Γεωργή - Νικολετόπουλου", συμβολή οδών Πειραιώς 35 - 37 και Νικολετόπουλου, Πειραιάς, Αττική, φερομένης ιδιοκτησίας ΜΑΓΙΑ ΑΕ	ΠΕΙΡΑΙΩΣ	ΥΝΜΤΕ Αττικής, Ανατολικής Στερεάς και Κυκλάδων
1816	Κύρια όψη κτιρίου 5 συγκροτήματος "Αλευρόμυλοι Γεωργή - Νικολετόπουλου", συμβολή οδών Πειραιώς 35 - 37 και Νικολετόπουλου, Πειραιάς, Αττική, φερομένης ιδιοκτησίας ΜΑΓΙΑ ΑΕ	ΠΕΙΡΑΙΩΣ	ΥΝΜΤΕ Αττικής, Ανατολικής Στερεάς και Κυκλάδων
1817	Κύρια όψη κτιρίου 6 συγκροτήματος "Αλευρόμυλοι Γεωργή - Νικολετόπουλου", συμβολή οδών Πειραιώς 35 - 37 και Νικολετόπουλου, Πειραιάς, Αττική, φερομένης ιδιοκτησίας ΜΑΓΙΑ ΑΕ	ΠΕΙΡΑΙΩΣ	ΥΝΜΤΕ Αττικής, Ανατολικής Στερεάς και Κυκλάδων
1818	Κύρια όψη κτιρίου 7 συγκροτήματος "Αλευρόμυλοι Γεωργή - Νικολετόπουλου", συμβολή οδών Πειραιώς 35 - 37 και Νικολετόπουλου, Πειραιάς, Αττική, φερομένης ιδιοκτησίας ΜΑΓΙΑ ΑΕ	ΠΕΙΡΑΙΩΣ	ΥΝΜΤΕ Αττικής, Ανατολικής Στερεάς και Κυκλάδων
1819	Κύρια όψη κτιρίου 9 συγκροτήματος "Αλευρόμυλοι Γεωργή - Νικολετόπουλου" συμβολή οδών Πειραιώς 35 - 37 και Νικολετόπουλου, Πειραιάς, Αττική, φερομένης ιδιοκτησίας ΜΑΓΙΑ ΑΕ	ΠΕΙΡΑΙΩΣ	ΥΝΜΤΕ Αττικής, Ανατολικής Στερεάς και Κυκλάδων
1820	Λεβητοστάσιο (Β) και ηλεκτρομηχανολογικός εξοπλισμός Ατμοηλεκτρικού Σταθμού ΔΕΗ Φαλήρου, Ν. Φάληρο Πειραιά, Αττική	ΠΕΙΡΑΙΩΣ	ΥΝΜΤΕ Αττικής, Ανατολικής Στερεάς και Κυκλάδων
1821	Λεβητοστάσιο (Γ) και ηλεκτρομηχανολογικός εξοπλισμός Ατμοηλεκτρικού Σταθμού ΔΕΗ Φαλήρου, Ν. Φάληρο Πειραιά, Αττική	ΠΕΙΡΑΙΩΣ	ΥΝΜΤΕ Αττικής, Ανατολικής Στερεάς και Κυκλάδων
1822	Λουτρά Μπαλατζιάν, συμβολή οδών Ελ. Βενιζέλου και Αδριανού, Κερατσίνι, Αττική	ΠΕΙΡΑΙΩΣ	ΥΝΜΤΕ Αττικής, Ανατολικής Στερεάς και Κυκλάδων

1823	Μέγαρο, συμβολή οδών Σκουζέ και Ακτή Μιαούλη 45, Πειραιάς, Αττική, φερομένης ιδιοκτησίας Καλλιμανόπουλου	ΠΕΙΡΑΙΩΣ	ΥΝΜΤΕ Αττικής, Ανατολικής Στερεάς και Κυκλάδων
1824	Μονάδα Αμμωνίας (Συγκρότημα 1) εργοστασίου 'Λιπάσματα Δραπετσώνας ΑΕ', Ηετιώνεια ακτή Δραπετσώνας, Αττική, φερομένης ιδιοκτησίας Προτύπου Τουριστικής Κτηματικής ΑΕ	ΠΕΙΡΑΙΩΣ	ΥΝΜΤΕ Αττικής, Ανατολικής Στερεάς και Κυκλάδων
1825	Μονάδα ΔΕΗ - ΚΗΣ (Συγκρότημα 4) εργοστασίου 'Λιπάσματα Δραπετσώνας ΑΕ', Ηετιώνεια ακτή Δραπετσώνας, Αττική, φερομένης ιδιοκτησίας Προτύπου Τουριστικής Κτηματικής ΑΕ	ΠΕΙΡΑΙΩΣ	ΥΝΜΤΕ Αττικής, Ανατολικής Στερεάς και Κυκλάδων
1826	Μονάδα Υαλουργείου (Συγκρότημα 2) εργοστασίου 'Λιπάσματα Δραπετσώνας ΑΕ', Ηετιώνεια ακτή Δραπετσώνας, Αττική, φερομένης ιδιοκτησίας Προτύπου Τουριστικής Κτηματικής ΑΕ	ΠΕΙΡΑΙΩΣ	ΥΝΜΤΕ Αττικής, Ανατολικής Στερεάς και Κυκλάδων
1827	Μονάδα Υαλουργείου (Συγκρότημα 3) εργοστασίου 'Λιπάσματα Δραπετσώνας ΑΕ', Ηετιώνεια ακτή Δραπετσώνας, Αττική, φερομένης ιδιοκτησίας Προτύπου Τουριστικής Κτηματικής ΑΕ	ΠΕΙΡΑΙΩΣ	ΥΝΜΤΕ Αττικής, Ανατολικής Στερεάς και Κυκλάδων
1828	Οικία Πατσιάδου, Πλ. Αλεξάνδρας, Πειραιάς	ΠΕΙΡΑΙΩΣ	ΥΝΜΤΕ Αττικής, Ανατολικής Στερεάς και Κυκλάδων
1829	Οικία, οδός Αγίας Άννης 115, Άγιος Ιωάννης Ρέντης, Αττική	ΠΕΙΡΑΙΩΣ	ΥΝΜΤΕ Αττικής, Ανατολικής Στερεάς και Κυκλάδων
1830	Οικία, οδός Αλκιβιάδου 154, Πειραιάς, Αττική	ΠΕΙΡΑΙΩΣ	ΥΝΜΤΕ Αττικής, Ανατολικής Στερεάς και Κυκλάδων
1831	Οικία, οδός Βενιζέλου Ελ. 21, Νέο Φάληρο Πειραιά, Αττική	ΠΕΙΡΑΙΩΣ	ΥΝΜΤΕ Αττικής, Ανατολικής Στερεάς και Κυκλάδων
1832	Οικία, οδός Βενιζέλου Ελ. 23, Νέο Φάληρο Πειραιά, Αττική	ΠΕΙΡΑΙΩΣ	ΥΝΜΤΕ Αττικής, Ανατολικής Στερεάς και Κυκλάδων
1833	Οικία, οδός Βούλγαρη 155, Πειραιάς, Αττική	ΠΕΙΡΑΙΩΣ	ΥΝΜΤΕ Αττικής, Ανατολικής Στερεάς και Κυκλάδων
1834	Οικία, οδός Ευριπίδου 3, Πειραιάς	ΠΕΙΡΑΙΩΣ	ΥΝΜΤΕ Αττικής, Ανατολικής Στερεάς και Κυκλάδων
1835	Οικία, οδός Λουκά Ράλλη 33, Πειραιάς, Αττική	ΠΕΙΡΑΙΩΣ	ΥΝΜΤΕ Αττικής, Ανατολικής Στερεάς και Κυκλάδων
1836	Οικία, οδός Περικλέους 24, Πειραιάς, Αττική	ΠΕΙΡΑΙΩΣ	ΥΝΜΤΕ Αττικής, Ανατολικής Στερεάς και Κυκλάδων
1837	Οικία, οδός Τρικούπη Χ. 33, Πειραιάς, Αττική, φερομένης ιδιοκτησίας Σ. Αντωνιάδη	ΠΕΙΡΑΙΩΣ	ΥΝΜΤΕ Αττικής, Ανατολικής Στερεάς και Κυκλάδων
1838	Οικία, συμβολή οδών Βενιζέλου Ελ. 21 και Κολοκοτρώνη 24, Πειραιάς, Αττική	ΠΕΙΡΑΙΩΣ	ΥΝΜΤΕ Αττικής, Ανατολικής Στερεάς και Κυκλάδων

1839	Οικία, συμβολή οδών Κάνιγγος, Ακτής Παύλου Κουντουριώτου 15 και Ουΐλσωνος, Πειραιάς, Αττική	ΠΕΙΡΑΙΩΣ	ΥΝΜΤΕ Αττικής, Ανατολικής Στερεάς και Κυκλάδων
1840	Οικία, συμβολή οδών Παυσίλυπου 2 και Επιδάουρου, Μικρολίμανο Πειραιά, Αττική, φερομένης ιδιοκτησίας ΚΑΝΕ ΜΟΥ ΤΙ ΧΑΡΙ ΚΤΙΜΑΤΙΚΙ LIMITED	ΠΕΙΡΑΙΩΣ	ΥΝΜΤΕ Αττικής, Ανατολικής Στερεάς και Κυκλάδων
1841	Οικία, συμβολή οδών Σαλαμινομάχων 24 και Μπότσαρη, Πειραιάς, Αττική	ΠΕΙΡΑΙΩΣ	ΥΝΜΤΕ Αττικής, Ανατολικής Στερεάς και Κυκλάδων
1842	Οικία, συμβολή οδών Σωτήρος Διός 55 και Δεληγιώργη, Πειραιάς, Αττική, φερομένης ιδιοκτησίας Δ. Γιαννιώτη	ΠΕΙΡΑΙΩΣ	ΥΝΜΤΕ Αττικής, Ανατολικής Στερεάς και Κυκλάδων
1843	Όψεις ισογείου καταστήματος, συμβολή οδών Δραγατσανίου 53 και Αντιπλοιάρχου Π.Ν. Παν. Βλαχάκου, Πειραιάς, Αττική	ΠΕΙΡΑΙΩΣ	ΥΝΜΤΕ Αττικής, Ανατολικής Στερεάς και Κυκλάδων
1844	Όψεις κτιρίου, συμβολή οδών Ηρακλειδών 2 και Κανάρη, Καλλιπολη Πειραιά, Αττική	ΠΕΙΡΑΙΩΣ	ΥΝΜΤΕ Αττικής, Ανατολικής Στερεάς και Κυκλάδων
1845	Όψεις Κτιρίου, συμβολή οδών Τσαμαδού και Γούναρη Δ., Πειραιάς, Αττική	ΠΕΙΡΑΙΩΣ	ΥΝΜΤΕ Αττικής, Ανατολικής Στερεάς και Κυκλάδων
1846	Όψεις οικίας, συμβολή οδών Φρεαττύδος 33 και Ζαννή 38, Πειραιάς, Αττική	ΠΕΙΡΑΙΩΣ	ΥΝΜΤΕ Αττικής, Ανατολικής Στερεάς και Κυκλάδων
1847	Όψη οικίας, οδός Ανδρούτσου 64, Πειραιάς, Αττική	ΠΕΙΡΑΙΩΣ	ΥΝΜΤΕ Αττικής, Ανατολικής Στερεάς και Κυκλάδων
1848	Όψη οικίας, οδός Περικλέους 22, Πειραιάς, Αττική	ΠΕΙΡΑΙΩΣ	ΥΝΜΤΕ Αττικής, Ανατολικής Στερεάς και Κυκλάδων
1849	Όψη οικίας, Πλ. Καρπάθου 2, Πειραιάς, Αττική	ΠΕΙΡΑΙΩΣ	ΥΝΜΤΕ Αττικής, Ανατολικής Στερεάς και Κυκλάδων
1850	Περίπτερο Ναυτικού Ομίλου, Φάληρο, Αττική	ΠΕΙΡΑΙΩΣ	ΥΝΜΤΕ Αττικής, Ανατολικής Στερεάς και Κυκλάδων
1851	Πηγάδι, οδός Πολυκράτους 6, Άγιος Ιωάννης Ρέντης, Αττική	ΠΕΙΡΑΙΩΣ	ΥΝΜΤΕ Αττικής, Ανατολικής Στερεάς και Κυκλάδων
1852	Πρώην "Ξενοδοχείο Γαλλία", συμβολή οδών Φίλωνος 117 και Νοταρά 114, Πειραιάς, Αττική. Αποχαρακτηρισμός.	ΠΕΙΡΑΙΩΣ	ΥΝΜΤΕ Αττικής, Ανατολικής Στερεάς και Κυκλάδων
1853	Σιδηροδρομικός Σταθμός Αγίου Διονυσίου, Πειραιάς, Αττική, φερομένης ιδιοκτησίας ΟΣΕ Α.Ε.	ΠΕΙΡΑΙΩΣ	ΥΝΜΤΕ Αττικής, Ανατολικής Στερεάς και Κυκλάδων
1854	Συγκρότημα Εργοστασίου Δηλαβέρη, συμβολή οδών Θηβών, Δηλαβέρη και Μακεδονίας, Λεύκα Πειραιά, φερομένης ιδιοκτησίας Δήμου Πειραιά	ΠΕΙΡΑΙΩΣ	ΥΝΜΤΕ Αττικής, Ανατολικής Στερεάς και Κυκλάδων
1855	Σχολή Μαθητείας (Ε) και ηλεκτρομηχανολογικός εξοπλισμός Ατμοηλεκτρικού Σταθμού ΔΕΗ Φαλήρου, Ν. Φάληρο Πειραιά, Αττική, ιδιοκτησίας ΔΕΗ ΑΕ	ΠΕΙΡΑΙΩΣ	ΥΝΜΤΕ Αττικής, Ανατολικής Στερεάς και Κυκλάδων
1856	Σχολικό κτίριο, συμβολή οδών Ιάσωνος και Αντωνίου Θεοχάρη, Πειραιάς, Αττική, ιδιοκτησίας Σχολικής Εφορείας 33ου Δημοτικού Σχολείου	ΠΕΙΡΑΙΩΣ	ΥΝΜΤΕ Αττικής, Ανατολικής Στερεάς και Κυκλάδων

1857	Τάφος Γεωργίου Καραϊσκάκη, Νέο Φάληρο, Αττική	ΠΕΙΡΑΙΩΣ	ΥΝΜΤΕ Αττικής, Ανατολικής Στερεάς και Κυκλάδων
1858	Τεχνολογικός και Μηχανολογικός Εξοπλισμός Ατμοηλεκτρικού Σταθμού ΔΕΗ Φαλήρου, Ν. Φάληρο Πειραιά, Αττική, ιδιοκτησίας ΔΕΗ ΑΕ	ΠΕΙΡΑΙΩΣ	ΥΝΜΤΕ Αττικής, Ανατολικής Στερεάς και Κυκλάδων
1859	Τμήμα κελύφους οικίας, Λεωφ. Παπαναστασίου Αλ. 17, Καστέλλα Πειραιά, Αττική, φερομένης ιδιοκτησίας Κων/νου Κωνσταντινίδη	ΠΕΙΡΑΙΩΣ	ΥΝΜΤΕ Αττικής, Ανατολικής Στερεάς και Κυκλάδων
1860	Τμήμα κτιρίου Γ βιομηχανικού συγκροτήματος ΕΒΜΕ ΑΕ (πρωην Τσαούσογλου), συμβολή οδών Πειραιώς 260 και Πολυκράτους, Άγιος Ιωάννης Ρέντης, Αττική	ΠΕΙΡΑΙΩΣ	ΥΝΜΤΕ Αττικής, Ανατολικής Στερεάς και Κυκλάδων
1861	Τμήμα κτιρίου, οδός Ευαγγελιστρίας 53, Πειραιάς, Αττική	ΠΕΙΡΑΙΩΣ	ΥΝΜΤΕ Αττικής, Ανατολικής Στερεάς και Κυκλάδων

ΑΡΧΑΙΟΛΟΓΙΚΟΙ ΧΩΡΟΙ

ΑΑ	ΟΝΟΜΑΣΙΑ	ΠΕΡΙΦΕΡΕΙΑΚΗ ΕΝΟΤΗΤΑ	ΦΟΡΕΑΣ ΠΡΟΣΤΑΣΙΑΣ
1	Ωρωπός Αττικής	ΑΝΑΤΟΛΙΚΗΣ ΑΤΤΙΚΗΣ	ΕΦΑ Ανατολικής Αττικής
2	Διόνυσος Πεντέλης	ΑΝΑΤΟΛΙΚΗΣ ΑΤΤΙΚΗΣ	ΕΦΑ Ανατολικής Αττικής
3	Λαμπρικά Κρωπίας	ΑΝΑΤΟΛΙΚΗΣ ΑΤΤΙΚΗΣ	ΕΦΑ Ανατολικής Αττικής
4	Προφήτης Ηλίας Κρωπίας	ΑΝΑΤΟΛΙΚΗΣ ΑΤΤΙΚΗΣ	ΕΦΑ Ανατολικής Αττικής
5	Ύψωμα Κόντρα Γκλιάτε, Κίτσι Κρωπίας	ΑΝΑΤΟΛΙΚΗΣ ΑΤΤΙΚΗΣ	ΕΦΑ Ανατολικής Αττικής
6	Κέντρο Υγείας Κορωπίου	ΑΝΑΤΟΛΙΚΗΣ ΑΤΤΙΚΗΣ	ΕΦΑ Ανατολικής Αττικής
7	Χερσόνησος Αγίας Μαρίνας και Νησίδα Ντούνη, Κορωπί	ΑΝΑΤΟΛΙΚΗΣ ΑΤΤΙΚΗΣ	ΕΦΑ Ανατολικής Αττικής
8	Αρχαίο φρέαρ, Σέσι Κρωπίας	ΑΝΑΤΟΛΙΚΗΣ ΑΤΤΙΚΗΣ	ΕΦΑ Ανατολικής Αττικής
9	Κάστρο Κρωπίας	ΑΝΑΤΟΛΙΚΗΣ ΑΤΤΙΚΗΣ	ΕΦΑ Ανατολικής Αττικής
10	Λάκιζα Κρωπίας	ΑΝΑΤΟΛΙΚΗΣ ΑΤΤΙΚΗΣ	ΕΦΑ Ανατολικής Αττικής
11	Άγιος Παύλος Κρωπίας	ΑΝΑΤΟΛΙΚΗΣ ΑΤΤΙΚΗΣ	ΕΦΑ Ανατολικής Αττικής
12	Μεγάλη Σπηλιά, Μαυροβούνι Κρωπίας	ΑΝΑΤΟΛΙΚΗΣ ΑΤΤΙΚΗΣ	ΕΦΑ Ανατολικής Αττικής
13	Σπήλαια, Δούσα Βάρης	ΑΝΑΤΟΛΙΚΗΣ ΑΤΤΙΚΗΣ	ΕΦΑ Ανατολικής Αττικής
14	Αγ. Μαρίνα Δήμου Κρωπίας, Ζώνη Α	ΑΝΑΤΟΛΙΚΗΣ ΑΤΤΙΚΗΣ	ΕΦΑ Ανατολικής Αττικής
15	Αγ. Μαρίνα Δήμου Κρωπίας, Ζώνη Β	ΑΝΑΤΟΛΙΚΗΣ ΑΤΤΙΚΗΣ	ΕΦΑ Ανατολικής Αττικής
16	Χερσόνησος Αγίας Μαρίνας και Νησίδα Ντούνη/Νησάκι Κρωπίας, Ενάλιος χώρος	ΑΝΑΤΟΛΙΚΗΣ ΑΤΤΙΚΗΣ	ΕΦΑ Ανατολικής Αττικής
17	Αγριλέζα Λαυρίου	ΑΝΑΤΟΛΙΚΗΣ ΑΤΤΙΚΗΣ	ΕΦΑ Ανατολικής Αττικής
18	Λαυρεωτική Χερσόνησος (Θορικός Λαυρίου)	ΑΝΑΤΟΛΙΚΗΣ ΑΤΤΙΚΗΣ	ΕΦΑ Ανατολικής Αττικής
19	Όρμος Αγίου Νικολάου, Θορικό	ΑΝΑΤΟΛΙΚΗΣ ΑΤΤΙΚΗΣ	ΕΦΑ Ανατολικής Αττικής
20	Σούνιο, Λαυρεωτική Χερσόνησος	ΑΝΑΤΟΛΙΚΗΣ ΑΤΤΙΚΗΣ	ΕΦΑ Ανατολικής Αττικής
21	Λιμάνι Πασά Σουνίου, Λαυρεωτική Χερσόνησος	ΑΝΑΤΟΛΙΚΗΣ ΑΤΤΙΚΗΣ	ΕΦΑ Ανατολικής Αττικής
22	Πάνορμος (Πουνταξέζα) Λαυρίου, Λαυρεωτική Χερσόνησος	ΑΝΑΤΟΛΙΚΗΣ ΑΤΤΙΚΗΣ	ΕΦΑ Ανατολικής Αττικής
23	Αρχαίο πλυντήριο μεταλλευμάτων	ΑΝΑΤΟΛΙΚΗΣ ΑΤΤΙΚΗΣ	ΕΦΑ Ανατολικής Αττικής
24	Μπρεξίζα Ν. Μάκρης	ΑΝΑΤΟΛΙΚΗΣ ΑΤΤΙΚΗΣ	ΕΦΑ Ανατολικής Αττικής
25	Νεολιθικός οικισμός Ν. Μάκρης	ΑΝΑΤΟΛΙΚΗΣ ΑΤΤΙΚΗΣ	ΕΦΑ Ανατολικής Αττικής
26	Μαραθώνας	ΑΝΑΤΟΛΙΚΗΣ ΑΤΤΙΚΗΣ	ΕΦΑ Ανατολικής Αττικής
27	Βρανάς, Μαραθώνας	ΑΝΑΤΟΛΙΚΗΣ ΑΤΤΙΚΗΣ	ΕΦΑ Ανατολικής Αττικής
28	Τσέπι, Μαραθώνας	ΑΝΑΤΟΛΙΚΗΣ ΑΤΤΙΚΗΣ	ΕΦΑ Ανατολικής Αττικής
29	Αρνός, Μαραθώνας	ΑΝΑΤΟΛΙΚΗΣ ΑΤΤΙΚΗΣ	ΕΦΑ Ανατολικής Αττικής
30	Τύμβος Μαραθώνα	ΑΝΑΤΟΛΙΚΗΣ ΑΤΤΙΚΗΣ	ΕΦΑ Ανατολικής Αττικής
31	Βονό Αγριλίκι, Μαραθώνας	ΑΝΑΤΟΛΙΚΗΣ ΑΤΤΙΚΗΣ	ΕΦΑ Ανατολικής Αττικής
32	Ηράκλειον, Μαραθώνας	ΑΝΑΤΟΛΙΚΗΣ ΑΤΤΙΚΗΣ	ΕΦΑ Ανατολικής Αττικής
33	Ραμούντας και Κοιλάδα Λιμικού	ΑΝΑΤΟΛΙΚΗΣ ΑΤΤΙΚΗΣ	ΕΦΑ Ανατολικής Αττικής
34	Πύργος Βαρνάβα, Λούτσα, Αττική	ΑΝΑΤΟΛΙΚΗΣ ΑΤΤΙΚΗΣ	ΕΦΑ Ανατολικής Αττικής
35	Πουριά Βραυρώνας	ΑΝΑΤΟΛΙΚΗΣ ΑΤΤΙΚΗΣ	ΕΦΑ Ανατολικής Αττικής
36	Κήποι, Παλιά Βραύονα και Πούσι - Καλογέρι Βραυρώνας	ΑΝΑΤΟΛΙΚΗΣ ΑΤΤΙΚΗΣ	ΕΦΑ Ανατολικής Αττικής
37	Νησίδες Πόρτο Ράφτη Αττικής	ΑΝΑΤΟΛΙΚΗΣ ΑΤΤΙΚΗΣ	ΕΦΑ Ανατολικής Αττικής
38	Μερέντα Αττικής	ΑΝΑΤΟΛΙΚΗΣ ΑΤΤΙΚΗΣ	ΕΦΑ Ανατολικής Αττικής
39	Χερσόνησος Κορώνη	ΑΝΑΤΟΛΙΚΗΣ ΑΤΤΙΚΗΣ	ΕΦΑ Ανατολικής Αττικής
40	Παλαιοχριστιανική Βασιλική, Βραυρώνα	ΑΝΑΤΟΛΙΚΗΣ ΑΤΤΙΚΗΣ	ΕΦΑ Ανατολικής Αττικής
41	Πηγές Ποταμού Ερασίνου	ΑΝΑΤΟΛΙΚΗΣ ΑΤΤΙΚΗΣ	ΕΦΑ Ανατολικής Αττικής
42	Χαμολιά Βραυρώνας	ΑΝΑΤΟΛΙΚΗΣ ΑΤΤΙΚΗΣ	ΕΦΑ Ανατολικής Αττικής

43	Ύψωμα Γκούρι - Μπιμ	ΑΝΑΤΟΛΙΚΗΣ ΑΤΤΙΚΗΣ	ΕΦΑ Ανατολικής Αττικής
44	Πύργος Βραυρώνας Αττικής	ΑΝΑΤΟΛΙΚΗΣ ΑΤΤΙΚΗΣ	ΕΦΑ Ανατολικής Αττικής
45	Βραυρώνα Αττικής	ΑΝΑΤΟΛΙΚΗΣ ΑΤΤΙΚΗΣ	ΕΦΑ Ανατολικής Αττικής
46	Ιερό Διός Παιανίας	ΑΝΑΤΟΛΙΚΗΣ ΑΤΤΙΚΗΣ	ΕΦΑ Ανατολικής Αττικής
47	Χαλιδού Παιανίας - Κρωπίας	ΑΝΑΤΟΛΙΚΗΣ ΑΤΤΙΚΗΣ	ΕΦΑ Ανατολικής Αττικής
48	Σπήλαιο Λύκου στο Λόφο Μυρτέζας Παιανίας	ΑΝΑΤΟΛΙΚΗΣ ΑΤΤΙΚΗΣ	ΕΦΑ Ανατολικής Αττικής
49	Ι. Μονή Αγίου Ιωάννη Κυνηγού Αγίας Παρασκευής	ΑΝΑΤΟΛΙΚΗΣ ΑΤΤΙΚΗΣ	ΕΦΑ Ανατολικής Αττικής
50	Φούρεσι Γλυκών Νερών	ΑΝΑΤΟΛΙΚΗΣ ΑΤΤΙΚΗΣ	ΕΦΑ Ανατολικής Αττικής
51	Μπαλάνα Παλλήνης	ΑΝΑΤΟΛΙΚΗΣ ΑΤΤΙΚΗΣ	ΕΦΑ Ανατολικής Αττικής
52	Ιερό Παλληνίδος Αθηνάς Γέρακα	ΑΝΑΤΟΛΙΚΗΣ ΑΤΤΙΚΗΣ	ΕΦΑ Ανατολικής Αττικής
53	Πηγή Γέρακα	ΑΝΑΤΟΛΙΚΗΣ ΑΤΤΙΚΗΣ	ΕΦΑ Ανατολικής Αττικής
54	Χερσόνησος Ασκηταριό Ραφήνας	ΑΝΑΤΟΛΙΚΗΣ ΑΤΤΙΚΗΣ	ΕΦΑ Ανατολικής Αττικής
55	Πικέρμι	ΑΝΑΤΟΛΙΚΗΣ ΑΤΤΙΚΗΣ	ΕΦΑ Ανατολικής Αττικής
56	Εννέα Πύργοι Καλυβίων Θορικού, Λαυρεωτική Χερσόνησος	ΑΝΑΤΟΛΙΚΗΣ ΑΤΤΙΚΗΣ	ΕΦΑ Ανατολικής Αττικής
57	Λυκούριζα Αττικής	ΑΝΑΤΟΛΙΚΗΣ ΑΤΤΙΚΗΣ	ΕΦΑ Ανατολικής Αττικής
58	Λαυρεωτική Χερσόνησος (Λόφος Τραπουριάς Καλυβίων Θορικού)	ΑΝΑΤΟΛΙΚΗΣ ΑΤΤΙΚΗΣ	ΕΦΑ Ανατολικής Αττικής
59	Ναός Ταυροπόλου Αρτέμιδος Λούτσας	ΑΝΑΤΟΛΙΚΗΣ ΑΤΤΙΚΗΣ	ΕΦΑ Ανατολικής Αττικής
60	Λόφος Κοτράνι Μαραθώνα	ΑΝΑΤΟΛΙΚΗΣ ΑΤΤΙΚΗΣ	ΕΦΑ Ανατολικής Αττικής
61	Αμφιαράειο Ωρωπού, Αρχαιολογικός Χώρος	ΑΝΑΤΟΛΙΚΗΣ ΑΤΤΙΚΗΣ	ΕΦΑ Ανατολικής Αττικής
62	Τύμβος Σοφοκλή στην Παναγίτσα Βαρυμπόμπης	ΑΝΑΤΟΛΙΚΗΣ ΑΤΤΙΚΗΣ	ΕΦΑ Δυτικής Αττικής
63	Ναός Απόλλωνος Ζωστήρος στη Βουλιαγμένη	ΑΝΑΤΟΛΙΚΗΣ ΑΤΤΙΚΗΣ	ΕΦΑ Πειραιώς και Νήσων
64	Βωμός Άρτεμης στο Καβούρι Αττικής	ΑΝΑΤΟΛΙΚΗΣ ΑΤΤΙΚΗΣ	ΕΦΑ Πειραιώς και Νήσων
65	Άγιος Νικόλαος Πάλλων, Βούλα	ΑΝΑΤΟΛΙΚΗΣ ΑΤΤΙΚΗΣ	ΕΦΑ Πειραιώς και Νήσων
66	Δήμος Αλών Αξωνιδών, Βούλα	ΑΝΑΤΟΛΙΚΗΣ ΑΤΤΙΚΗΣ	ΕΦΑ Πειραιώς και Νήσων
67	Γούρνα Βάρης	ΑΝΑΤΟΛΙΚΗΣ ΑΤΤΙΚΗΣ	ΕΦΑ Πειραιώς και Νήσων
68	Βάρη Αττικής	ΑΝΑΤΟΛΙΚΗΣ ΑΤΤΙΚΗΣ	ΕΦΑ Πειραιώς και Νήσων
69	Βουλιαγμένη Αττικής	ΑΝΑΤΟΛΙΚΗΣ ΑΤΤΙΚΗΣ	ΕΦΑ Πειραιώς και Νήσων
70	Όρμος Γαϊδουρομάνδρας Λαυρίου, Ενάλιος χώρος	ΑΝΑΤΟΛΙΚΗΣ ΑΤΤΙΚΗΣ	Εφορεία Εναλίων Αρχαιοτήτων
71	Όρμος Τουρκολίμανο Θορικού, Ενάλιος χώρος	ΑΝΑΤΟΛΙΚΗΣ ΑΤΤΙΚΗΣ	Εφορεία Εναλίων Αρχαιοτήτων
72	Ακρωτήριο Βρυσάκι Θορικού, Ενάλιος χώρος	ΑΝΑΤΟΛΙΚΗΣ ΑΤΤΙΚΗΣ	Εφορεία Εναλίων Αρχαιοτήτων
73	Λαυρεωτική Χερσόνησος, ενάλιος χώρος	ΑΝΑΤΟΛΙΚΗΣ ΑΤΤΙΚΗΣ	Εφορεία Εναλίων Αρχαιοτήτων
74	Όρμος Τουρκολίμανο Δασκαλειού Κερατέας, Ενάλιος χώρος	ΑΝΑΤΟΛΙΚΗΣ ΑΤΤΙΚΗΣ	Εφορεία Εναλίων Αρχαιοτήτων
75	Καθορισμός θαλάσσιων περιοχών για άσκηση υποβρύχιων δραστηριοτήτων με αναπνευστικές συσκευές, βαθυσκάφη ή άλλα μέσα επισκόπησης του βυθού, Ν. ΕΥΒΟΙΑΣ στη Νησίδα Δίψα. 1. Νησίδα Δίψα	ΑΝΑΤΟΛΙΚΗΣ ΑΤΤΙΚΗΣ	Εφορεία Εναλίων Αρχαιοτήτων
76	Μαραθώνας, Ενάλιος χώρος	ΑΝΑΤΟΛΙΚΗΣ ΑΤΤΙΚΗΣ	Εφορεία Εναλίων Αρχαιοτήτων
77	Ραμνούντας και Κουλάδα Λιμικού, Ενάλιος χώρος	ΑΝΑΤΟΛΙΚΗΣ ΑΤΤΙΚΗΣ	Εφορεία Εναλίων Αρχαιοτήτων

78	Σπήλαιο λόφου Μπαράκο, Λομβάρδα Κρωπίας	ΑΝΑΤΟΛΙΚΗΣ ΑΤΤΙΚΗΣ	Εφορεία Παλαιοανθρωπολογίας - Σπηλαιολογίας
79	Κορακοβούνι Γλυκών Νερών	ΑΝΑΤΟΛΙΚΗΣ ΑΤΤΙΚΗΣ	Εφορεία Παλαιοανθρωπολογίας - Σπηλαιολογίας
80	Φυλακές Ωρωπού	ΑΝΑΤΟΛΙΚΗΣ ΑΤΤΙΚΗΣ	ΥΝΜΤΕ Αττικής, Ανατολικής Στερεάς και Κυκλάδων
81	Όρος Πάρνηθα	ΑΝΑΤΟΛΙΚΗΣ ΑΤΤΙΚΗΣ	ΥΝΜΤΕ Αττικής, Ανατολικής Στερεάς και Κυκλάδων
82	Πρώην Βασιλικό κτήμα Τατοΐου	ΑΝΑΤΟΛΙΚΗΣ ΑΤΤΙΚΗΣ	ΥΝΜΤΕ Αττικής, Ανατολικής Στερεάς και Κυκλάδων
83	Λίμνη Βουλιαγμένης, Αττική	ΑΝΑΤΟΛΙΚΗΣ ΑΤΤΙΚΗΣ	ΥΝΜΤΕ Αττικής, Ανατολικής Στερεάς και Κυκλάδων
84	Θερινός Κινηματογράφος 'Ακτή', Βουλιαγμένη Αττικής	ΑΝΑΤΟΛΙΚΗΣ ΑΤΤΙΚΗΣ	ΥΝΜΤΕ Αττικής, Ανατολικής Στερεάς και Κυκλάδων
85	Λαυρεωτική Χερσόνησος	ΑΝΑΤΟΛΙΚΗΣ ΑΤΤΙΚΗΣ	ΥΝΜΤΕ Αττικής, Ανατολικής Στερεάς και Κυκλάδων
86	Νήσος Πάτροκλος, Λαυρεωτική Χερσόνησος	ΑΝΑΤΟΛΙΚΗΣ ΑΤΤΙΚΗΣ	ΥΝΜΤΕ Αττικής, Ανατολικής Στερεάς και Κυκλάδων
87	Συγκρότημα "Απολλώνιο", Αγ. Σπυρίδωνας Πόρτο Ράφτη	ΑΝΑΤΟΛΙΚΗΣ ΑΤΤΙΚΗΣ	ΥΝΜΤΕ Αττικής, Ανατολικής Στερεάς και Κυκλάδων
88	Περιοχή Μαλακάσας, Αττική	ΑΝΑΤΟΛΙΚΗΣ ΑΤΤΙΚΗΣ	ΥΝΜΤΕ Αττικής, Ανατολικής Στερεάς και Κυκλάδων
89	Αμφιαράειο Ωρωπού, Ιστορικός Τόπος και Τοπίο Ιδιαίτερου Φυσικού Κάλλους	ΑΝΑΤΟΛΙΚΗΣ ΑΤΤΙΚΗΣ	ΥΝΜΤΕ Αττικής, Ανατολικής Στερεάς και Κυκλάδων
90	Βουλιαγμένη Αττικής, Ενάλιος χώρος	ΒΑΡΗΣ - ΒΟΥΛΑΣ - ΒΟΥΛΙΑΓΜΕΝΗΣ	Εφορεία Εναλίων Αρχαιοτήτων
91	Μορτερό Νέας Ερυθραίας	ΒΟΡΕΙΟΥ ΤΟΜΕΑ ΑΘΗΝΩΝ	ΕΦΑ Ανατολικής Αττικής
92	Ρωμαϊκή ταφή, συμβολή Λεωφ. Κηφισίας και Κασσαβέτη, Κηφισιά	ΒΟΡΕΙΟΥ ΤΟΜΕΑ ΑΘΗΝΩΝ	ΕΦΑ Ανατολικής Αττικής
93	Λόφος Καστράκι Πεντελικού Όρους	ΒΟΡΕΙΟΥ ΤΟΜΕΑ ΑΘΗΝΩΝ	ΕΦΑ Ανατολικής Αττικής
94	Νέμεση (Κουκουβάουνες)	ΒΟΡΕΙΟΥ ΤΟΜΕΑ ΑΘΗΝΩΝ	ΕΦΑ Ανατολικής Αττικής
95	Αδριάνειο Υδραγωγείο στη Νέα Ιωνία	ΒΟΡΕΙΟΥ ΤΟΜΕΑ ΑΘΗΝΩΝ	ΕΦΑ Ανατολικής Αττικής
96	Κορακοβούνι Χολαργού-Παπάγου	ΒΟΡΕΙΟΥ ΤΟΜΕΑ ΑΘΗΝΩΝ	ΕΦΑ Ανατολικής Αττικής
97	Σπήλαιο Νταβέλη Πεντέλης	ΒΟΡΕΙΟΥ ΤΟΜΕΑ ΑΘΗΝΩΝ	ΕΦΑ Ανατολικής Αττικής
98	Θερινός κινηματογράφος Αμαρυλλίς, οδός Αγίου Ιωάννου 2, Αγία Παρασκευή, Αττική	ΒΟΡΕΙΟΥ ΤΟΜΕΑ ΑΘΗΝΩΝ	ΥΝΜΤΕ Αττικής, Ανατολικής Στερεάς και Κυκλάδων
99	Οικόπεδο οικίας Λευτέρη και Ηλέκτρας Αποστόλου, Νέο Ηράκλειο	ΒΟΡΕΙΟΥ ΤΟΜΕΑ ΑΘΗΝΩΝ	ΥΝΜΤΕ Αττικής, Ανατολικής Στερεάς και Κυκλάδων
100	Θερινός κινηματογράφος Χλόη, οδός Κασσαβέτη 17, Κηφισιά, Αττική	ΒΟΡΕΙΟΥ ΤΟΜΕΑ ΑΘΗΝΩΝ	ΥΝΜΤΕ Αττικής, Ανατολικής Στερεάς και Κυκλάδων
101	Όρος Πεντελικό	ΒΟΡΕΙΟΥ ΤΟΜΕΑ ΑΘΗΝΩΝ	ΥΝΜΤΕ Αττικής, Ανατολικής Στερεάς και Κυκλάδων
102	Θερινός Κινηματογράφος "Φιλοθέη", Φιλοθέη Αττικής	ΒΟΡΕΙΟΥ ΤΟΜΕΑ ΑΘΗΝΩΝ	ΥΝΜΤΕ Αττικής, Ανατολικής Στερεάς και Κυκλάδων

103	Παιδική Χαρά Φιλοθέης	ΒΟΡΕΙΟΥ ΤΟΜΕΑ ΑΘΗΝΩΝ	ΥΝΜΤΕ Αττικής, Ανατολικής Στερεάς και Κυκλάδων
104	Ελευσίνα	ΔΥΤΙΚΗΣ ΑΤΤΙΚΗΣ	ΕΦΑ Δυτικής Αττικής
105	Γέφυρα Ελευσινίου Κηφισσού	ΔΥΤΙΚΗΣ ΑΤΤΙΚΗΣ	ΕΦΑ Δυτικής Αττικής
106	Φρούριο Οινόης	ΔΥΤΙΚΗΣ ΑΤΤΙΚΗΣ	ΕΦΑ Δυτικής Αττικής
107	Πύργος Οινόης	ΔΥΤΙΚΗΣ ΑΤΤΙΚΗΣ	ΕΦΑ Δυτικής Αττικής
108	Αρχαίες Ελευθερές στο Λόφο Κάζας	ΔΥΤΙΚΗΣ ΑΤΤΙΚΗΣ	ΕΦΑ Δυτικής Αττικής
109	Άγιος Γεώργιος, Μάνδρα Αττικής	ΔΥΤΙΚΗΣ ΑΤΤΙΚΗΣ	ΕΦΑ Δυτικής Αττικής
110	Άγιος Ιωάννης Ψάθας	ΔΥΤΙΚΗΣ ΑΤΤΙΚΗΣ	ΕΦΑ Δυτικής Αττικής
111	Μπούρι, Αλεποχώρι Μεγάρων	ΔΥΤΙΚΗΣ ΑΤΤΙΚΗΣ	ΕΦΑ Δυτικής Αττικής
112	Λόφος Πυργάρι, Αλεποχώρι Μεγαρίδος	ΔΥΤΙΚΗΣ ΑΤΤΙΚΗΣ	ΕΦΑ Δυτικής Αττικής
113	Παγές Αλεποχωρίου	ΔΥΤΙΚΗΣ ΑΤΤΙΚΗΣ	ΕΦΑ Δυτικής Αττικής
114	Αιγόσθενα Αττικής	ΔΥΤΙΚΗΣ ΑΤΤΙΚΗΣ	ΕΦΑ Δυτικής Αττικής
115	Λόφος Κάστρο, Μέγαρα	ΔΥΤΙΚΗΣ ΑΤΤΙΚΗΣ	ΕΦΑ Δυτικής Αττικής
116	Λόφος Αγίου Γεωργίου, Πάχη Μεγάρων	ΔΥΤΙΚΗΣ ΑΤΤΙΚΗΣ	ΕΦΑ Δυτικής Αττικής
117	Ντάμι του Μουχλίζη Μεγαρίδας	ΔΥΤΙΚΗΣ ΑΤΤΙΚΗΣ	ΕΦΑ Δυτικής Αττικής
118	Πυργάριο Μεγαρίδας	ΔΥΤΙΚΗΣ ΑΤΤΙΚΗΣ	ΕΦΑ Δυτικής Αττικής
119	Τρύπα Μεγαρέων	ΔΥΤΙΚΗΣ ΑΤΤΙΚΗΣ	ΕΦΑ Δυτικής Αττικής
120	Χερσόνησος Τείχος, Πάχη Μεγάρων	ΔΥΤΙΚΗΣ ΑΤΤΙΚΗΣ	ΕΦΑ Δυτικής Αττικής
121	Καλιστήρι-Σπηλιές Φυλής	ΔΥΤΙΚΗΣ ΑΤΤΙΚΗΣ	ΕΦΑ Δυτικής Αττικής
122	Αρχαίος Δήμος Φυλής Αττικής	ΔΥΤΙΚΗΣ ΑΤΤΙΚΗΣ	ΕΦΑ Δυτικής Αττικής
123	Δέμα Άνω Λιοσίων	ΔΥΤΙΚΗΣ ΑΤΤΙΚΗΣ	ΕΦΑ Δυτικής Αττικής
124	Αιγόσθενα Αττικής, Ενάλιος χώρος	ΔΥΤΙΚΗΣ ΑΤΤΙΚΗΣ	Εφορεία Εναλίων Αρχαιοτήτων
125	Όρος Αιγάλεω	ΔΥΤΙΚΟΥ ΤΟΜΕΑ ΑΘΗΝΩΝ	ΕΦΑ Δυτικής Αττικής
126	Ταφικά Μνημεία στην Ιερά Οδό Χαϊδαρίου	ΔΥΤΙΚΟΥ ΤΟΜΕΑ ΑΘΗΝΩΝ	ΕΦΑ Δυτικής Αττικής
127	Ιερό Αφροδίτης στην Ιερά Οδό Χαϊδαρίου	ΔΥΤΙΚΟΥ ΤΟΜΕΑ ΑΘΗΝΩΝ	ΕΦΑ Δυτικής Αττικής
128	Σπήλαιο Σταλακτιτών στην Πετρούπολη	ΔΥΤΙΚΟΥ ΤΟΜΕΑ ΑΘΗΝΩΝ	Εφορεία Παλαιοανθρωπολογίας - Σπηλαιολογίας
129	Δρομοκαΐτειο Ψυχιατρικό Νοσοκομείο, Ιερά Οδός 343, Χαϊδάρι, Αττική	ΔΥΤΙΚΟΥ ΤΟΜΕΑ ΑΘΗΝΩΝ	ΥΝΜΤΕ Αττικής, Ανατολικής Στερεάς και Κυκλάδων
130	Λόφος Ι. Ναού Ζωοδόχου Πηγής Βύρωνα	ΚΕΝΤΡΙΚΟΥ ΤΟΜΕΑ ΑΘΗΝΩΝ	ΕΦΑ Ανατολικής Αττικής
131	Αλεποβούνι Βύρωνα	ΚΕΝΤΡΙΚΟΥ ΤΟΜΕΑ ΑΘΗΝΩΝ	ΕΦΑ Ανατολικής Αττικής
132	Όρος Υμηττός	ΚΕΝΤΡΙΚΟΥ ΤΟΜΕΑ ΑΘΗΝΩΝ	ΕΦΑ Ανατολικής Αττικής
133	Πανεπιστημιούπολη Ζωγράφου	ΚΕΝΤΡΙΚΟΥ ΤΟΜΕΑ ΑΘΗΝΩΝ	ΕΦΑ Ανατολικής Αττικής
134	Σπήλαιο – Ορυχείο, Σέσι Κρωπίας	ΚΕΝΤΡΙΚΟΥ ΤΟΜΕΑ ΑΘΗΝΩΝ	ΕΦΑ Ανατολικής Αττικής
135	Πηγή Καλλοπούλας Υμηττού	ΚΕΝΤΡΙΚΟΥ ΤΟΜΕΑ ΑΘΗΝΩΝ	ΕΦΑ Ανατολικής Αττικής
136	Ακρόπολη Αθηνών	ΚΕΝΤΡΙΚΟΥ ΤΟΜΕΑ ΑΘΗΝΩΝ	ΕΦΑ Πόλης Αθηνών
137	Λόφοι Πνύκας, Νυμφών, Μουσών-Φιλοπάππου Αθηνών	ΚΕΝΤΡΙΚΟΥ ΤΟΜΕΑ ΑΘΗΝΩΝ	ΕΦΑ Πόλης Αθηνών
138	Πλατεία Εθνικής Αντίστασης Αθηνών	ΚΕΝΤΡΙΚΟΥ ΤΟΜΕΑ ΑΘΗΝΩΝ	ΕΦΑ Πόλης Αθηνών

139	Ρωμαϊκή Στοά, προαύλιο Ι. Ναού Αγίας Αικατερίνης, Πλάκα	ΚΕΝΤΡΙΚΟΥ ΤΟΜΕΑ ΑΘΗΝΩΝ	ΕΦΑ Πόλης Αθηνών
140	Λαχαναγορά Αθηνών	ΚΕΝΤΡΙΚΟΥ ΤΟΜΕΑ ΑΘΗΝΩΝ	ΕΦΑ Πόλης Αθηνών
141	Κεραμεικός Αθηνών	ΚΕΝΤΡΙΚΟΥ ΤΟΜΕΑ ΑΘΗΝΩΝ	ΕΦΑ Πόλης Αθηνών
142	Ακαδημία Πλάτωνος Αθηνών	ΚΕΝΤΡΙΚΟΥ ΤΟΜΕΑ ΑΘΗΝΩΝ	ΕΦΑ Πόλης Αθηνών
143	Πόλη των Αθηνών	ΚΕΝΤΡΙΚΟΥ ΤΟΜΕΑ ΑΘΗΝΩΝ	ΕΦΑ Πόλης Αθηνών
144	Αρχαία Αγορά	ΚΕΝΤΡΙΚΟΥ ΤΟΜΕΑ ΑΘΗΝΩΝ	ΕΦΑ Πόλης Αθηνών
145	Ολυμπείο Αθηνών	ΚΕΝΤΡΙΚΟΥ ΤΟΜΕΑ ΑΘΗΝΩΝ	ΕΦΑ Πόλης Αθηνών
146	Λόφος Αρδηττού	ΚΕΝΤΡΙΚΟΥ ΤΟΜΕΑ ΑΘΗΝΩΝ	ΕΦΑ Πόλης Αθηνών
147	Αρχαιολογικοί Χώροι γύρω από την Ακρόπολη	ΚΕΝΤΡΙΚΟΥ ΤΟΜΕΑ ΑΘΗΝΩΝ	ΕΦΑ Πόλης Αθηνών
148	Ρωμαϊκή Αγορά	ΚΕΝΤΡΙΚΟΥ ΤΟΜΕΑ ΑΘΗΝΩΝ	ΕΦΑ Πόλης Αθηνών
149	Βιβλιοθήκη Αδριανού	ΚΕΝΤΡΙΚΟΥ ΤΟΜΕΑ ΑΘΗΝΩΝ	ΕΦΑ Πόλης Αθηνών
150	Πλατεία Λυσικράτους, Πλάκα	ΚΕΝΤΡΙΚΟΥ ΤΟΜΕΑ ΑΘΗΝΩΝ	ΕΦΑ Πόλης Αθηνών
151	Ιουστινιάνεια πύλη υστερορωμαϊκού τείχους	ΚΕΝΤΡΙΚΟΥ ΤΟΜΕΑ ΑΘΗΝΩΝ	ΕΦΑ Πόλης Αθηνών
152	Λύκειο Αριστοτέλη	ΚΕΝΤΡΙΚΟΥ ΤΟΜΕΑ ΑΘΗΝΩΝ	ΕΦΑ Πόλης Αθηνών
153	Κοίτη Ιλισσού	ΚΕΝΤΡΙΚΟΥ ΤΟΜΕΑ ΑΘΗΝΩΝ	ΕΦΑ Πόλης Αθηνών
154	Λόφος Κολωνού	ΚΕΝΤΡΙΚΟΥ ΤΟΜΕΑ ΑΘΗΝΩΝ	ΕΦΑ Πόλης Αθηνών
155	Λατομεία Βύρωνα και περιοχή Ι. Μονής Καισαριανής	ΚΕΝΤΡΙΚΟΥ ΤΟΜΕΑ ΑΘΗΝΩΝ	Εφορεία Παλαιοανθρωπολογίας - Σπηλαιολογίας
156	Λατομεία Ηλιούπολης και Σπήλαιο Μπιμπέση	ΚΕΝΤΡΙΚΟΥ ΤΟΜΕΑ ΑΘΗΝΩΝ	Εφορεία Παλαιοανθρωπολογίας - Σπηλαιολογίας
157	Θερινός Κινηματογράφος Α-Β, οδός Θεοτοκοπούλου, Πατήσια, Αττική, ιδ. Παναγιώτη, Αποστόλου, Δημητρίου και Χρυσάνθης Ζέρβα. Αποχαρακτηρισμός	ΚΕΝΤΡΙΚΟΥ ΤΟΜΕΑ ΑΘΗΝΩΝ	ΥΝΜΤΕ Αττικής, Ανατολικής Στερεάς και Κυκλάδων
158	Θερινός Κινηματογράφος 'Αμόρε', Ευελπίδων Αθήνας	ΚΕΝΤΡΙΚΟΥ ΤΟΜΕΑ ΑΘΗΝΩΝ	ΥΝΜΤΕ Αττικής, Ανατολικής Στερεάς και Κυκλάδων
159	Θερινός Κινηματογράφος "Λίλα", Άγιος Λουκάς Πατησίων	ΚΕΝΤΡΙΚΟΥ ΤΟΜΕΑ ΑΘΗΝΩΝ	ΥΝΜΤΕ Αττικής, Ανατολικής Στερεάς και Κυκλάδων
160	Θερινός Κινηματογράφος "Νέα Παναθήναια", Νεάπολη Αθήνας	ΚΕΝΤΡΙΚΟΥ ΤΟΜΕΑ ΑΘΗΝΩΝ	ΥΝΜΤΕ Αττικής, Ανατολικής Στερεάς και Κυκλάδων
161	Θερινός Κινηματογράφος 'Βοξ', Εξάρχεια Αθηνών	ΚΕΝΤΡΙΚΟΥ ΤΟΜΕΑ ΑΘΗΝΩΝ	ΥΝΜΤΕ Αττικής, Ανατολικής Στερεάς και Κυκλάδων
162	Θερινός Κινηματογράφος 'Ριβιέρα', Εξάρχεια Αθήνας	ΚΕΝΤΡΙΚΟΥ ΤΟΜΕΑ ΑΘΗΝΩΝ	ΥΝΜΤΕ Αττικής, Ανατολικής Στερεάς και Κυκλάδων

163	Θερινός Κινηματογράφος "Θησείο", Θησείο Αθήνας	KENTPIKOY TOMEA AΘHNΩN	ΥΝΜΤΕ Αττικής, Ανατολικής Στερεάς και Κυκλάδων
164	Θερινός Κινηματογράφος "Όασις", Παγκράτι Αθηνών	KENTPIKOY TOMEA AΘHNΩN	ΥΝΜΤΕ Αττικής, Ανατολικής Στερεάς και Κυκλάδων
165	Βιομηχανικό αρχαιολογικό πάρκο Γκάζι Αθηνών, οδοί Περσεφόνης, Ιάκχου, Πειραιώς και Βουτάδων, Αθήνα	KENTPIKOY TOMEA AΘHNΩN	ΥΝΜΤΕ Αττικής, Ανατολικής Στερεάς και Κυκλάδων
166	Θερινός Κινηματογράφος 'Αττικών', Κυψέλη Αθήνας. Αποχαρακτηρισμός	KENTPIKOY TOMEA AΘHNΩN	ΥΝΜΤΕ Αττικής, Ανατολικής Στερεάς και Κυκλάδων
167	Χώρος Νομικής Σχολής Εθνικού Καποδιστριακού Πανεπιστημίου Αθηνών, συμβολή οδών Σίνα, Ακαδημίας και Μασσαλίας, Αθήνα, Αττική	KENTPIKOY TOMEA AΘHNΩN	ΥΝΜΤΕ Αττικής, Ανατολικής Στερεάς και Κυκλάδων
168	Θερινός Κινηματογράφος 'Ελληνίς', Αμπελόκηποι Αττικής	KENTPIKOY TOMEA AΘHNΩN	ΥΝΜΤΕ Αττικής, Ανατολικής Στερεάς και Κυκλάδων
169	Κτιριακό Συγκρότημα Εθνικού Μετσοβίου Πολυτεχνείου, συμβολή οδών Πατησίων, Τοσίτσα, Μπουμπουλίνιας και Στουρνάρη, Αθήνα	KENTPIKOY TOMEA AΘHNΩN	ΥΝΜΤΕ Αττικής, Ανατολικής Στερεάς και Κυκλάδων
170	Θερινός Κινηματογράφος "Όρφεύς", Νέος Κόσμος Αθηνών	KENTPIKOY TOMEA AΘHNΩN	ΥΝΜΤΕ Αττικής, Ανατολικής Στερεάς και Κυκλάδων
171	Αύλειος χώρος Μεγάρου Μαυρομιχάλη, Αθήνα	KENTPIKOY TOMEA AΘHNΩN	ΥΝΜΤΕ Αττικής, Ανατολικής Στερεάς και Κυκλάδων
172	Θέατρο Λυκαβηττού	KENTPIKOY TOMEA AΘHNΩN	ΥΝΜΤΕ Αττικής, Ανατολικής Στερεάς και Κυκλάδων
173	Όμιλος Αντισφαίρισης Αθηνών, Ζάππειο	KENTPIKOY TOMEA AΘHNΩN	ΥΝΜΤΕ Αττικής, Ανατολικής Στερεάς και Κυκλάδων
174	Θερινός και Χειμερινός Κινηματογράφος 'Αελλώ', Αθήνα	KENTPIKOY TOMEA AΘHNΩN	ΥΝΜΤΕ Αττικής, Ανατολικής Στερεάς και Κυκλάδων
175	Θερινός Κινηματογράφος 'Ηλέκτρα', Άγιος Λουκάς Αθήνας	KENTPIKOY TOMEA AΘHNΩN	ΥΝΜΤΕ Αττικής, Ανατολικής Στερεάς και Κυκλάδων
176	Θερινός Κινηματογράφος 'Αθήναι', Κολωνάκι Αθηνών	KENTPIKOY TOMEA AΘHNΩN	ΥΝΜΤΕ Αττικής, Ανατολικής Στερεάς και Κυκλάδων
177	Θερινός Κινηματογράφος "Μετροπόλ", Πατήσια Αθηνών	KENTPIKOY TOMEA AΘHNΩN	ΥΝΜΤΕ Αττικής, Ανατολικής Στερεάς και Κυκλάδων
178	Περιβάλλον χώρος έπαυλης Δρακόπουλου, συμβολή οδών Πατησίων, Πορφύρα Λ. και Ηρακλείου, Αθήνα, ιδιοκτησίας Ελληνικού Ερυθρού Σταυρού	KENTPIKOY TOMEA AΘHNΩN	ΥΝΜΤΕ Αττικής, Ανατολικής Στερεάς και Κυκλάδων
179	Θερινός κινηματογράφος Αμίσο, συμβολή οδών Προμηθέως και Επιδάμνου, Κάτω Πατήσια, Αθήνα	KENTPIKOY TOMEA AΘHNΩN	ΥΝΜΤΕ Αττικής, Ανατολικής Στερεάς και Κυκλάδων

180	Εθνικός Κήπος, Αθήνα	ΚΕΝΤΡΙΚΟΥ ΤΟΜΕΑ ΑΘΗΝΩΝ	ΥΝΜΤΕ Αττικής, Ανατολικής Στερεάς και Κυκλάδων
181	Χώρος που πλαισιώνει τον Ι. Ναό Αγίου Διονυσίου Αεροπαγίτου και το Οφθαλμιατρείο Αθηνών, οδοί Σίνα, Πανεπιστημίου και Ομήρου, Αθήνα	ΚΕΝΤΡΙΚΟΥ ΤΟΜΕΑ ΑΘΗΝΩΝ	ΥΝΜΤΕ Αττικής, Ανατολικής Στερεάς και Κυκλάδων
182	Θερινός Κινηματογράφος "Λάουρα", Νέο Παγκράτι Βύρωνα Αθηνών	ΚΕΝΤΡΙΚΟΥ ΤΟΜΕΑ ΑΘΗΝΩΝ	ΥΝΜΤΕ Αττικής, Ανατολικής Στερεάς και Κυκλάδων
183	Θερινός Κινηματογράφος "Αμύντας", Υμηττός Αττικής	ΚΕΝΤΡΙΚΟΥ ΤΟΜΕΑ ΑΘΗΝΩΝ	ΥΝΜΤΕ Αττικής, Ανατολικής Στερεάς και Κυκλάδων
184	Σκοπευτήριο Καισαριανής	ΚΕΝΤΡΙΚΟΥ ΤΟΜΕΑ ΑΘΗΝΩΝ	ΥΝΜΤΕ Αττικής, Ανατολικής Στερεάς και Κυκλάδων
185	Νήσος Κυρά Αττικής	ΝΗΣΩΝ	ΕΦΑ Πειραιώς και Νήσων
186	Κάβος Μεσαγρού Αίγινας	ΝΗΣΩΝ	ΕΦΑ Πειραιώς και Νήσων
187	Χώρος νότια Ιερού Αφροδίτης, Αίγινα	ΝΗΣΩΝ	ΕΦΑ Πειραιώς και Νήσων
188	Λεόντι Αίγινας	ΝΗΣΩΝ	ΕΦΑ Πειραιώς και Νήσων
189	Αφαία Αίγινας	ΝΗΣΩΝ	ΕΦΑ Πειραιώς και Νήσων
190	Λόφος Αιακείου Αίγινας	ΝΗΣΩΝ	ΕΦΑ Πειραιώς και Νήσων
191	Δήμος Αίγινας	ΝΗΣΩΝ	ΕΦΑ Πειραιώς και Νήσων
192	Παλιοχώρα Αίγινας	ΝΗΣΩΝ	ΕΦΑ Πειραιώς και Νήσων
193	Χερσόνησος όρμων Αγίου Θωμά και Αγίων Αναργύρων Αίγινας	ΝΗΣΩΝ	ΕΦΑ Πειραιώς και Νήσων
194	Λόφος Βουνάκι Αίγινας	ΝΗΣΩΝ	ΕΦΑ Πειραιώς και Νήσων
195	Άγιος Αντώνιος Αίγινας	ΝΗΣΩΝ	ΕΦΑ Πειραιώς και Νήσων
196	Όρος Ελλανίου Διός, Λαζάρηδες και Σφεντούρι Αίγινας	ΝΗΣΩΝ	ΕΦΑ Πειραιώς και Νήσων
197	Λόφος Αιακείου και Κολώνας, Αίγινα	ΝΗΣΩΝ	ΕΦΑ Πειραιώς και Νήσων
198	Κολώνα Αίγινας	ΝΗΣΩΝ	ΕΦΑ Πειραιώς και Νήσων
199	Οικισμός και Φρούριο Μυλοποτάμου, Κύθηρα	ΝΗΣΩΝ	ΕΦΑ Πειραιώς και Νήσων
200	Αγγλικό Νεκροταφείο, Χώρα, Κύθηρα	ΝΗΣΩΝ	ΕΦΑ Πειραιώς και Νήσων
201	Παλαιόπολη Κυθήρων	ΝΗΣΩΝ	ΕΦΑ Πειραιώς και Νήσων
202	Κάστρο Χώρας Κυθήρων	ΝΗΣΩΝ	ΕΦΑ Πειραιώς και Νήσων
203	Παλιόχωρα Κυθήρων	ΝΗΣΩΝ	ΕΦΑ Πειραιώς και Νήσων
204	Λόφος Παλαιοκάστρου, Κύθηρα	ΝΗΣΩΝ	ΕΦΑ Πειραιώς και Νήσων
205	Μέσα Βούργο Κυθήρων	ΝΗΣΩΝ	ΕΦΑ Πειραιώς και Νήσων
206	Παλιόκαστρο Αντικυθήρων	ΝΗΣΩΝ	ΕΦΑ Πειραιώς και Νήσων
207	Νήσος Μόδι Τροιζηνίας	ΝΗΣΩΝ	ΕΦΑ Πειραιώς και Νήσων
208	Ιερό Ποσειδάνα στον Πόρο Τροιζηνίας	ΝΗΣΩΝ	ΕΦΑ Πειραιώς και Νήσων
209	Δρακατσούλα Σαλαμίνας	ΝΗΣΩΝ	ΕΦΑ Πειραιώς και Νήσων
210	Αγία Κυριακή Σαλαμίνας	ΝΗΣΩΝ	ΕΦΑ Πειραιώς και Νήσων
211	Κολώνες Σαλαμίνας	ΝΗΣΩΝ	ΕΦΑ Πειραιώς και Νήσων
212	Γκίνανι Σαλαμίνας	ΝΗΣΩΝ	ΕΦΑ Πειραιώς και Νήσων
213	Κανάκια Σαλαμίνας	ΝΗΣΩΝ	ΕΦΑ Πειραιώς και Νήσων
214	Σκλάβος Σαλαμίνας	ΝΗΣΩΝ	ΕΦΑ Πειραιώς και Νήσων
215	Περιστέρια Σαλαμίνας	ΝΗΣΩΝ	ΕΦΑ Πειραιώς και Νήσων
216	Οικιστική εγκατάσταση, Περανήσι, Σαλαμίνα	ΝΗΣΩΝ	ΕΦΑ Πειραιώς και Νήσων
217	Βραχονησίδα Περανήσι, Σαλαμίνα, Αττική	ΝΗΣΩΝ	ΕΦΑ Πειραιώς και Νήσων
218	Αμπελάκια και Κυνόσουρα Σαλαμίνας	ΝΗΣΩΝ	ΕΦΑ Πειραιώς και Νήσων
219	Νήσος Σπέτσες	ΝΗΣΩΝ	ΕΦΑ Πειραιώς και Νήσων
220	Μικρή και Μεγάλη Ζωγεριά Σπετσών	ΝΗΣΩΝ	ΕΦΑ Πειραιώς και Νήσων

221	Χώρος Γ' Εθνοσυνέλευσης, Τροιζήνα	ΝΗΣΩΝ	ΕΦΑ Πειραιώς και Νήσων
222	Νήσος Μπούρτζι, Γαλατάς Τροιζηνίας	ΝΗΣΩΝ	ΕΦΑ Πειραιώς και Νήσων
223	Ύψωμα Μπεντένι - Κιάφα Τροιζηνίας	ΝΗΣΩΝ	ΕΦΑ Πειραιώς και Νήσων
224	Μαγούλα Γαλατά Τροιζηνίας	ΝΗΣΩΝ	ΕΦΑ Πειραιώς και Νήσων
225	Άρτεμις Λεμονοδάσους και Χερσόνησος Αλυκής Πόρου	ΝΗΣΩΝ	ΕΦΑ Πειραιώς και Νήσων
226	Όρμος Βίδι Τροιζηνίας	ΝΗΣΩΝ	ΕΦΑ Πειραιώς και Νήσων
227	Φρούριο Φαβιέρου, Ισθμός Μεθάνων Τροιζηνίας, Αττική	ΝΗΣΩΝ	ΕΦΑ Πειραιώς και Νήσων
228	Αρχαία τείχη, ισθμός Μεθάνων Τροιζηνίας, Αττική	ΝΗΣΩΝ	ΕΦΑ Πειραιώς και Νήσων
229	Άγιος Γεώργιος Καλλονής Τροιζηνίας	ΝΗΣΩΝ	ΕΦΑ Πειραιώς και Νήσων
230	Κάστρο Φαναρίου Τροιζηνίας	ΝΗΣΩΝ	ΕΦΑ Πειραιώς και Νήσων
231	Απάθεια Γαλατά Τροιζηνίας	ΝΗΣΩΝ	ΕΦΑ Πειραιώς και Νήσων
232	Καλυβίτζα, όρος των Αδέρων Τροιζηνίας	ΝΗΣΩΝ	ΕΦΑ Πειραιώς και Νήσων
233	Φουρκαριά Τροιζηνίας	ΝΗΣΩΝ	ΕΦΑ Πειραιώς και Νήσων
234	Νησάκι Μεθάνων	ΝΗΣΩΝ	ΕΦΑ Πειραιώς και Νήσων
235	Ύψωμα Κοκκινιάς Τροιζηνίας	ΝΗΣΩΝ	ΕΦΑ Πειραιώς και Νήσων
236	Σωρός Τροιζηνίας	ΝΗΣΩΝ	ΕΦΑ Πειραιώς και Νήσων
237	Λαμπούσα και Ανάθεμα Τροιζηνίας	ΝΗΣΩΝ	ΕΦΑ Πειραιώς και Νήσων
238	Αρχαία Τροιζήνα	ΝΗΣΩΝ	ΕΦΑ Πειραιώς και Νήσων
239	Παλιόκαστρο Μεγαλοχωρίου	ΝΗΣΩΝ	ΕΦΑ Πειραιώς και Νήσων
240	Λόφος Αγίου Κωνσταντίνου	ΝΗΣΩΝ	ΕΦΑ Πειραιώς και Νήσων
241	Λόφος Ογά	ΝΗΣΩΝ	ΕΦΑ Πειραιώς και Νήσων
242	Θρονί	ΝΗΣΩΝ	ΕΦΑ Πειραιώς και Νήσων
243	Χερσόνησος Μεθάνων και Ισθμός Στενό	ΝΗΣΩΝ	ΕΦΑ Πειραιώς και Νήσων
244	Οικισμός Ύδρας	ΝΗΣΩΝ	ΕΦΑ Πειραιώς και Νήσων
245	Νήσος Δοκός Ύδρας	ΝΗΣΩΝ	ΕΦΑ Πειραιώς και Νήσων
246	Νησίδα Βλυχός Ύδρας, Ενάλιος χώρος	ΝΗΣΩΝ	ΕΦΑ Πειραιώς και Νήσων
247	Λιμένας Αίγινας, Ενάλιος χώρος	ΝΗΣΩΝ	Εφορεία Εναλίων Αρχαιοτήτων
248	Νοτιοανατολικές ακτές Κυθήρων, Ενάλιος χώρος	ΝΗΣΩΝ	Εφορεία Εναλίων Αρχαιοτήτων
249	Βραχονησίδα Περανήσι, Σαλαμίνα, Αττική, Ενάλιος Χώρος	ΝΗΣΩΝ	Εφορεία Εναλίων Αρχαιοτήτων
250	Αμπελάκια και Κυνόσουρα Σαλαμίνας, Ενάλιος χώρος	ΝΗΣΩΝ	Εφορεία Εναλίων Αρχαιοτήτων
251	Λίμνη Ψήφτα Τροιζήνας και παραλίμνια περιοχή	ΝΗΣΩΝ	Εφορεία Εναλίων Αρχαιοτήτων
252	Φουρκαριά Τροιζηνίας, Ενάλιος χώρος	ΝΗΣΩΝ	Εφορεία Εναλίων Αρχαιοτήτων
253	Παλιόκαστρο, Μεγαλοχώρι Μεθάνων, Ενάλιος χώρος	ΝΗΣΩΝ	Εφορεία Εναλίων Αρχαιοτήτων
254	Νήσος Δοκός Ύδρας, Ενάλιος χώρος	ΝΗΣΩΝ	Εφορεία Εναλίων Αρχαιοτήτων
255	Σπήλαιο Χουστή, Διακόφτι Κυθήρων	ΝΗΣΩΝ	Εφορεία Παλαιοανθρωπολογίας - Σπηλαιολογίας
256	Οικισμός Αίγινας	ΝΗΣΩΝ	ΥΝΜΤΕ Αττικής, Ανατολικής Στερεάς και Κυκλάδων
257	Νήσος Πόρος	ΝΗΣΩΝ	ΥΝΜΤΕ Αττικής, Ανατολικής Στερεάς και Κυκλάδων

258	Παραδοσιακός οικισμός Πόρου	ΝΗΣΩΝ	ΥΝΜΤΕ Αττικής, Ανατολικής Στερεάς και Κυκλάδων
259	Λόφος Πανί Αλίμου	ΝΟΤΙΟΥ ΤΟΜΕΑ ΑΘΗΝΩΝ	ΕΦΑ Πειραιώς και Νήσων
260	Λόφος Αγίας Άννας Αλίμου	ΝΟΤΙΟΥ ΤΟΜΕΑ ΑΘΗΝΩΝ	ΕΦΑ Πειραιώς και Νήσων
261	Αστέρια Γλυφάδας, 1Α	ΝΟΤΙΟΥ ΤΟΜΕΑ ΑΘΗΝΩΝ	ΕΦΑ Πειραιώς και Νήσων
262	Αστέρια Γλυφάδας, 1Β	ΝΟΤΙΟΥ ΤΟΜΕΑ ΑΘΗΝΩΝ	ΕΦΑ Πειραιώς και Νήσων
263	Αστέρια Γλυφάδας, 1Γ	ΝΟΤΙΟΥ ΤΟΜΕΑ ΑΘΗΝΩΝ	ΕΦΑ Πειραιώς και Νήσων
264	Ο.Τ 384, Γλυφάδα	ΝΟΤΙΟΥ ΤΟΜΕΑ ΑΘΗΝΩΝ	ΕΦΑ Πειραιώς και Νήσων
265	Χερσόνησος Αγίου Κοσμά	ΝΟΤΙΟΥ ΤΟΜΕΑ ΑΘΗΝΩΝ	ΕΦΑ Πειραιώς και Νήσων
266	Χερσόνησος Αγίου Κοσμά, Ενάλιος χώρος	ΝΟΤΙΟΥ ΤΟΜΕΑ ΑΘΗΝΩΝ	Εφορεία Εναλίων Αρχαιοτήτων
267	Σπήλαιο Αγίας Ειρήνης Αργυρούπολης	ΝΟΤΙΟΥ ΤΟΜΕΑ ΑΘΗΝΩΝ	Εφορεία Παλαιοανθρωπολογίας - Σπηλαιολογίας
268	Λόφος Αγίου Γεωργίου, Κερασίτι	ΠΕΙΡΑΙΩΣ	ΕΦΑ Πειραιώς και Νήσων
269	Καστράκι Δραπετσώνας	ΠΕΙΡΑΙΩΣ	ΕΦΑ Πειραιώς και Νήσων
270	Αστικές Πύλες Πειραιά	ΠΕΙΡΑΙΩΣ	ΕΦΑ Πειραιώς και Νήσων
271	Σπήλαιο Σχιστού Περάματος	ΠΕΙΡΑΙΩΣ	Εφορεία Παλαιοανθρωπολογίας - Σπηλαιολογίας
272	Όρος Κορδαλλός	ΠΕΙΡΑΙΩΣ	ΥΝΜΤΕ Αττικής, Ανατολικής Στερεάς και Κυκλάδων
273	Θερινός Κινηματογράφος "Φαντάζιο", Πειραιάς	ΠΕΙΡΑΙΩΣ	ΥΝΜΤΕ Αττικής, Ανατολικής Στερεάς και Κυκλάδων

ΖΩΝΕΣ ΠΡΟΣΤΑΣΙΑΣ

ΑΑ	ΟΝΟΜΑΣΙΑ	ΠΕΡΙΦΕΡΕΙΑΚΗ ΕΝΟΤΗΤΑ	ΦΟΡΕΑΣ ΠΡΟΣΤΑΣΙΑΣ
1	Βόρεια Αττική, Ζώνες Προστασίας Π.Δ. (Ζ.Ο.Ε.)	ΑΝΑΤΟΛΙΚΗΣ ΑΤΤΙΚΗΣ	ΕΦΑ Ανατολικής Αττικής
2	Λαμπρικά Κρωπίας, Ζώνη Β	ΑΝΑΤΟΛΙΚΗΣ ΑΤΤΙΚΗΣ	ΕΦΑ Ανατολικής Αττικής
3	Λαμπρικά Κρωπίας, Ζώνη Α	ΑΝΑΤΟΛΙΚΗΣ ΑΤΤΙΚΗΣ	ΕΦΑ Ανατολικής Αττικής
4	Ύψωμα Κόντρα Γκλιάτε, Κίτσι Κρωπίας, Περιοχή Β2 ΥΠΕΧΩΔΕ	ΑΝΑΤΟΛΙΚΗΣ ΑΤΤΙΚΗΣ	ΕΦΑ Ανατολικής Αττικής
5	Λαμπρικά Κρωπίας, Περιοχή Β1 ΥΠΕΧΩΔΕ	ΑΝΑΤΟΛΙΚΗΣ ΑΤΤΙΚΗΣ	ΕΦΑ Ανατολικής Αττικής
6	Λαμπρικά Κρωπίας, Περιοχή Β2 ΥΠΕΧΩΔΕ	ΑΝΑΤΟΛΙΚΗΣ ΑΤΤΙΚΗΣ	ΕΦΑ Ανατολικής Αττικής
7	Χερσόνησος Αγίας Μαρίνας Κρωπίας, Περιοχή Β1 ΥΠΕΧΩΔΕ	ΑΝΑΤΟΛΙΚΗΣ ΑΤΤΙΚΗΣ	ΕΦΑ Ανατολικής Αττικής
8	Κέντρο Υγείας Κορωπίου, Περιοχή Β2 ΥΠΕΧΩΔΕ	ΑΝΑΤΟΛΙΚΗΣ ΑΤΤΙΚΗΣ	ΕΦΑ Ανατολικής Αττικής
9	Κέντρο Υγείας Κορωπίου, Περιοχή Β1 ΥΠΕΧΩΔΕ	ΑΝΑΤΟΛΙΚΗΣ ΑΤΤΙΚΗΣ	ΕΦΑ Ανατολικής Αττικής
10	Ύψωμα Κόντρα Γκλιάτε, Κίτσι Κρωπίας, Περιοχή Β1 ΥΠΕΧΩΔΕ	ΑΝΑΤΟΛΙΚΗΣ ΑΤΤΙΚΗΣ	ΕΦΑ Ανατολικής Αττικής
11	Λαυρεωτική Χερσόνησος, Ζώνη Α4 (Συντερίνα)	ΑΝΑΤΟΛΙΚΗΣ ΑΤΤΙΚΗΣ	ΕΦΑ Ανατολικής Αττικής
12	Λαυρεωτική Χερσόνησος, Ζώνη Α28	ΑΝΑΤΟΛΙΚΗΣ ΑΤΤΙΚΗΣ	ΕΦΑ Ανατολικής Αττικής
13	Λαυρεωτική Χερσόνησος, Ζώνη Α17	ΑΝΑΤΟΛΙΚΗΣ ΑΤΤΙΚΗΣ	ΕΦΑ Ανατολικής Αττικής
14	Λαυρεωτική Χερσόνησος, Ζώνη Α16	ΑΝΑΤΟΛΙΚΗΣ ΑΤΤΙΚΗΣ	ΕΦΑ Ανατολικής Αττικής
15	Λαυρεωτική Χερσόνησος, Ζώνη Α15	ΑΝΑΤΟΛΙΚΗΣ ΑΤΤΙΚΗΣ	ΕΦΑ Ανατολικής Αττικής
16	Λαυρεωτική Χερσόνησος, Ζώνη Α12 και Περιοχή Β1 ΥΠΕΧΩΔΕ	ΑΝΑΤΟΛΙΚΗΣ ΑΤΤΙΚΗΣ	ΕΦΑ Ανατολικής Αττικής
17	Λαυρεωτική Χερσόνησος, Ζώνη Α11 και Περιοχή Β1 ΥΠΕΧΩΔΕ	ΑΝΑΤΟΛΙΚΗΣ ΑΤΤΙΚΗΣ	ΕΦΑ Ανατολικής Αττικής
18	Λαυρεωτική Χερσόνησος, Ζώνη Α10	ΑΝΑΤΟΛΙΚΗΣ ΑΤΤΙΚΗΣ	ΕΦΑ Ανατολικής Αττικής
19	Λαυρεωτική Χερσόνησος, Ζώνη Α9 και Περιοχή Β1 ΥΠΕΧΩΔΕ	ΑΝΑΤΟΛΙΚΗΣ ΑΤΤΙΚΗΣ	ΕΦΑ Ανατολικής Αττικής
20	Λαυρεωτική Χερσόνησος, Ζώνη Α3	ΑΝΑΤΟΛΙΚΗΣ ΑΤΤΙΚΗΣ	ΕΦΑ Ανατολικής Αττικής
21	Λαυρεωτική Χερσόνησος, Περιοχή Β1 ΥΠΕΧΩΔΕ (Λόφος Χάρακα)	ΑΝΑΤΟΛΙΚΗΣ ΑΤΤΙΚΗΣ	ΕΦΑ Ανατολικής Αττικής
22	Λαυρεωτική Χερσόνησος, Ζώνη Α(30) (Νήσος Πάτροκλος/Γαϊδουρονήσι)	ΑΝΑΤΟΛΙΚΗΣ ΑΤΤΙΚΗΣ	ΕΦΑ Ανατολικής Αττικής
23	Λαυρεωτική Χερσόνησος, Περιοχή Β1 ΥΠΕΧΩΔΕ (Κερατέα)	ΑΝΑΤΟΛΙΚΗΣ ΑΤΤΙΚΗΣ	ΕΦΑ Ανατολικής Αττικής
24	Λαυρεωτική Χερσόνησος, Περιοχή Β2 ΥΠΕΧΩΔΕ (Κερατέα)	ΑΝΑΤΟΛΙΚΗΣ ΑΤΤΙΚΗΣ	ΕΦΑ Ανατολικής Αττικής
25	Λαυρεωτική Χερσόνησος, Περιοχή Β1 ΥΠΕΧΩΔΕ (Φέριζα)	ΑΝΑΤΟΛΙΚΗΣ ΑΤΤΙΚΗΣ	ΕΦΑ Ανατολικής Αττικής
26	Λαυρεωτική Χερσόνησος, Περιοχή Β1 ΥΠΕΧΩΔΕ (Ορμος Λεγρενών)	ΑΝΑΤΟΛΙΚΗΣ ΑΤΤΙΚΗΣ	ΕΦΑ Ανατολικής Αττικής
27	Λαυρεωτική Χερσόνησος, Ζώνη Β (Συντερίνα)	ΑΝΑΤΟΛΙΚΗΣ ΑΤΤΙΚΗΣ	ΕΦΑ Ανατολικής Αττικής
28	Λαυρεωτική Χερσόνησος, Ζώνη Α2 (Οβριόκαστρο Κερατέας)	ΑΝΑΤΟΛΙΚΗΣ ΑΤΤΙΚΗΣ	ΕΦΑ Ανατολικής Αττικής
29	Λαυρεωτική Χερσόνησος, Ζώνη Α14	ΑΝΑΤΟΛΙΚΗΣ ΑΤΤΙΚΗΣ	ΕΦΑ Ανατολικής Αττικής
30	Λαυρεωτική Χερσόνησος, Περιοχή Β1 ΥΠΕΧΩΔΕ (Χερσόνησος Οξυγόνο/Καραβάκι)	ΑΝΑΤΟΛΙΚΗΣ ΑΤΤΙΚΗΣ	ΕΦΑ Ανατολικής Αττικής

31	Λαυρεωτική Χερσόνησος, Ζώνη Α (32) (Χερσόνησος Οξυγόνο/Καραβάκι)	ΑΝΑΤΟΛΙΚΗΣ ΑΤΤΙΚΗΣ	ΕΦΑ Ανατολικής Αττικής
32	Λαυρεωτική Χερσόνησος, Ζώνη Α (34) και Περιοχή Β1 ΥΠΕΧΩΔΕ (Λορίσκος βόρεια του Λιμανιού Πασά Λαυρίου)	ΑΝΑΤΟΛΙΚΗΣ ΑΤΤΙΚΗΣ	ΕΦΑ Ανατολικής Αττικής
33	Λαυρεωτική Χερσόνησος, Ζώνη Α8 (ευρύτερη περιοχή Σουνίου)	ΑΝΑΤΟΛΙΚΗΣ ΑΤΤΙΚΗΣ	ΕΦΑ Ανατολικής Αττικής
34	Λαυρεωτική Χερσόνησος, Ζώνη Α13	ΑΝΑΤΟΛΙΚΗΣ ΑΤΤΙΚΗΣ	ΕΦΑ Ανατολικής Αττικής
35	Λαυρεωτική Χερσόνησος, Ζώνη Β και Περιοχή Β2 ΥΠΕΧΩΔΕ (Θορικός Λαυρίου)	ΑΝΑΤΟΛΙΚΗΣ ΑΤΤΙΚΗΣ	ΕΦΑ Ανατολικής Αττικής
36	Λαυρεωτική Χερσόνησος, Ζώνη Α (35) και Περιοχή Β1 ΥΠΕΧΩΔΕ (Θορικός Λαυρίου)	ΑΝΑΤΟΛΙΚΗΣ ΑΤΤΙΚΗΣ	ΕΦΑ Ανατολικής Αττικής
37	Λαυρεωτική Χερσόνησος, Περιοχή Β1 ΥΠΕΧΩΔΕ (ευρύτερη περιοχή Σουνίου)	ΑΝΑΤΟΛΙΚΗΣ ΑΤΤΙΚΗΣ	ΕΦΑ Ανατολικής Αττικής
38	Λαυρεωτική Χερσόνησος, Περιοχή Β1 ΥΠΕΧΩΔΕ (Στεφάνι, Λόφος Μερκάτη)	ΑΝΑΤΟΛΙΚΗΣ ΑΤΤΙΚΗΣ	ΕΦΑ Ανατολικής Αττικής
39	Λαυρεωτική Χερσόνησος, Περιοχή Β1 ΥΠΕΧΩΔΕ (Λόφος Παναγία)	ΑΝΑΤΟΛΙΚΗΣ ΑΤΤΙΚΗΣ	ΕΦΑ Ανατολικής Αττικής
40	Λαυρεωτική Χερσόνησος, Ζώνη Α1(33) και Περιοχή Β1 ΥΠΕΧΩΔΕ (Πάνορμος/Πουνταζέζα Λαυρίου)	ΑΝΑΤΟΛΙΚΗΣ ΑΤΤΙΚΗΣ	ΕΦΑ Ανατολικής Αττικής
41	Λαυρεωτική Χερσόνησος, Ζώνη Α7 (Στεφάνι και Λόφος Μερκάτη)	ΑΝΑΤΟΛΙΚΗΣ ΑΤΤΙΚΗΣ	ΕΦΑ Ανατολικής Αττικής
42	Ραμνούνας και Κοιλιάδα Λιμικού, Ζώνη Α	ΑΝΑΤΟΛΙΚΗΣ ΑΤΤΙΚΗΣ	ΕΦΑ Ανατολικής Αττικής
43	Τύμβος Μαραθώνα, Ζώνη Β'	ΑΝΑΤΟΛΙΚΗΣ ΑΤΤΙΚΗΣ	ΕΦΑ Ανατολικής Αττικής
44	Τύμβος Μαραθώνα, Ζώνη Α'	ΑΝΑΤΟΛΙΚΗΣ ΑΤΤΙΚΗΣ	ΕΦΑ Ανατολικής Αττικής
45	Μάνδρα Γριάς Μαραθώνα, Ζώνη Α	ΑΝΑΤΟΛΙΚΗΣ ΑΤΤΙΚΗΣ	ΕΦΑ Ανατολικής Αττικής
46	Μπρεξίζα, Ζώνη Β	ΑΝΑΤΟΛΙΚΗΣ ΑΤΤΙΚΗΣ	ΕΦΑ Ανατολικής Αττικής
47	Μπρεξίζα, Ζώνη Α	ΑΝΑΤΟΛΙΚΗΣ ΑΤΤΙΚΗΣ	ΕΦΑ Ανατολικής Αττικής
48	Μπρεξίζα Ν. Μάκρης	ΑΝΑΤΟΛΙΚΗΣ ΑΤΤΙΚΗΣ	ΕΦΑ Ανατολικής Αττικής
49	Μερέντα Αττικής, Περιοχή Β2 ΥΠΕΧΩΔΕ	ΑΝΑΤΟΛΙΚΗΣ ΑΤΤΙΚΗΣ	ΕΦΑ Ανατολικής Αττικής
50	Νησίδες Πόρτο Ράφτη Αττικής, Περιοχή Β1 ΥΠΕΧΩΔΕ	ΑΝΑΤΟΛΙΚΗΣ ΑΤΤΙΚΗΣ	ΕΦΑ Ανατολικής Αττικής
51	Νήσος Βραώνα, Περιοχή Β1 ΥΠΕΧΩΔΕ	ΑΝΑΤΟΛΙΚΗΣ ΑΤΤΙΚΗΣ	ΕΦΑ Ανατολικής Αττικής
52	Ασπρονήσια Χαμολιά, Περιοχή Β1 ΥΠΕΧΩΔΕ	ΑΝΑΤΟΛΙΚΗΣ ΑΤΤΙΚΗΣ	ΕΦΑ Ανατολικής Αττικής
53	Μαρκόπουλο, Περιοχή Β2 ΥΠΕΧΩΔΕ	ΑΝΑΤΟΛΙΚΗΣ ΑΤΤΙΚΗΣ	ΕΦΑ Ανατολικής Αττικής
54	Χερσόνησος Κορώνη, Περιοχή Β1 ΥΠΕΧΩΔΕ	ΑΝΑΤΟΛΙΚΗΣ ΑΤΤΙΚΗΣ	ΕΦΑ Ανατολικής Αττικής
55	Νησίδα στην Χερσόνησο Κορώνης, Περιοχή Β1 ΥΠΕΧΩΔΕ	ΑΝΑΤΟΛΙΚΗΣ ΑΤΤΙΚΗΣ	ΕΦΑ Ανατολικής Αττικής
56	Πόρτο Ράφτη, Περιοχή Β1 ΥΠΕΧΩΔΕ	ΑΝΑΤΟΛΙΚΗΣ ΑΤΤΙΚΗΣ	ΕΦΑ Ανατολικής Αττικής
57	Βραυρώνα, Περιοχή Β2 ΥΠΕΧΩΔΕ	ΑΝΑΤΟΛΙΚΗΣ ΑΤΤΙΚΗΣ	ΕΦΑ Ανατολικής Αττικής
58	Πύργος Βραυρώνας, Γκούρι Μπίμ, Ερασινός, Ζώνη Α	ΑΝΑΤΟΛΙΚΗΣ ΑΤΤΙΚΗΣ	ΕΦΑ Ανατολικής Αττικής
59	Ανατολική Αττική - Μεσόγεια, Ζώνες Προστασίας ΠΔ (Ζ.Ο.Ε.)	ΑΝΑΤΟΛΙΚΗΣ ΑΤΤΙΚΗΣ	ΕΦΑ Ανατολικής Αττικής
60	Γλυκά Νερά, Περιοχή Β1 ΥΠΕΧΩΔΕ	ΑΝΑΤΟΛΙΚΗΣ ΑΤΤΙΚΗΣ	ΕΦΑ Ανατολικής Αττικής
61	Οδός Προσηλίου Παιανίας, Περιοχή Β1 ΥΠΕΧΩΔΕ	ΑΝΑΤΟΛΙΚΗΣ ΑΤΤΙΚΗΣ	ΕΦΑ Ανατολικής Αττικής
62	Παιανία, Περιοχή Β1 ΥΠΕΧΩΔΕ	ΑΝΑΤΟΛΙΚΗΣ ΑΤΤΙΚΗΣ	ΕΦΑ Ανατολικής Αττικής
63	Παιανία, Περιοχή Β2 ΥΠΕΧΩΔΕ	ΑΝΑΤΟΛΙΚΗΣ ΑΤΤΙΚΗΣ	ΕΦΑ Ανατολικής Αττικής

64	Πυγάρθι Παιανίας, Περιοχή Β1 ΥΠΕΧΩΔΕ	ΑΝΑΤΟΛΙΚΗΣ ΑΤΤΙΚΗΣ	ΕΦΑ Ανατολικής Αττικής
65	Πικέρμι, Ζώνη Α	ΑΝΑΤΟΛΙΚΗΣ ΑΤΤΙΚΗΣ	ΕΦΑ Ανατολικής Αττικής
66	Πικέρμι, Περιοχή Β1 ΥΠΕΧΩΔΕ	ΑΝΑΤΟΛΙΚΗΣ ΑΤΤΙΚΗΣ	ΕΦΑ Ανατολικής Αττικής
67	Πικέρμι, Περιοχή Β2 ΥΠΕΧΩΔΕ	ΑΝΑΤΟΛΙΚΗΣ ΑΤΤΙΚΗΣ	ΕΦΑ Ανατολικής Αττικής
68	Χερσόνησος Ασκηταριό Ραφήνας, Περιοχή Β1 ΥΠΕΧΩΔΕ	ΑΝΑΤΟΛΙΚΗΣ ΑΤΤΙΚΗΣ	ΕΦΑ Ανατολικής Αττικής
69	Κόκκινο Λιμανάκι Ραφήνας, Περιοχή Β2 ΥΠΕΧΩΔΕ	ΑΝΑΤΟΛΙΚΗΣ ΑΤΤΙΚΗΣ	ΕΦΑ Ανατολικής Αττικής
70	Λαυρεωτική Χερσόνησος, Ζώνη Α6	ΑΝΑΤΟΛΙΚΗΣ ΑΤΤΙΚΗΣ	ΕΦΑ Ανατολικής Αττικής
71	Λαυρεωτική Χερσόνησος, Περιοχή Β1 ΥΠΕΧΩΔΕ (Νήσος Αρσίδα)	ΑΝΑΤΟΛΙΚΗΣ ΑΤΤΙΚΗΣ	ΕΦΑ Ανατολικής Αττικής
72	Λαυρεωτική Χερσόνησος, Ζώνη Α22 και Περιοχή Β1 ΥΠΕΧΩΔΕ (Χερσόνησος Αγίου Νικολάου Αναβύσσου)	ΑΝΑΤΟΛΙΚΗΣ ΑΤΤΙΚΗΣ	ΕΦΑ Ανατολικής Αττικής
73	Λαυρεωτική Χερσόνησος, Περιοχή Β1 ΥΠΕΧΩΔΕ (Εννέα Πύργοι Καλυβίων Θορικού)	ΑΝΑΤΟΛΙΚΗΣ ΑΤΤΙΚΗΣ	ΕΦΑ Ανατολικής Αττικής
74	Λαυρεωτική Χερσόνησος, Περιοχή Β1 ΥΠΕΧΩΔΕ (Μάρκελλος Καλυβίων Θορικού)	ΑΝΑΤΟΛΙΚΗΣ ΑΤΤΙΚΗΣ	ΕΦΑ Ανατολικής Αττικής
75	Λαυρεωτική Χερσόνησος, Ζώνη Α1 (Θέρμη και Μάρκελλος Καλυβίων Θορικού)	ΑΝΑΤΟΛΙΚΗΣ ΑΤΤΙΚΗΣ	ΕΦΑ Ανατολικής Αττικής
76	Λαυρεωτική Χερσόνησος, Ζώνη Α31 (Πάνειον Όρος)	ΑΝΑΤΟΛΙΚΗΣ ΑΤΤΙΚΗΣ	ΕΦΑ Ανατολικής Αττικής
77	Λαυρεωτική Χερσόνησος, Περιοχή Β1 ΥΠΕΧΩΔΕ (Λόφος Τραπουριά Καλυβίων Θορικού)	ΑΝΑΤΟΛΙΚΗΣ ΑΤΤΙΚΗΣ	ΕΦΑ Ανατολικής Αττικής
78	Λαυρεωτική Χερσόνησος, Ζώνη Α29	ΑΝΑΤΟΛΙΚΗΣ ΑΤΤΙΚΗΣ	ΕΦΑ Ανατολικής Αττικής
79	Λαυρεωτική Χερσόνησος, Ζώνη Α27	ΑΝΑΤΟΛΙΚΗΣ ΑΤΤΙΚΗΣ	ΕΦΑ Ανατολικής Αττικής
80	Λαυρεωτική Χερσόνησος, Ζώνη Α25	ΑΝΑΤΟΛΙΚΗΣ ΑΤΤΙΚΗΣ	ΕΦΑ Ανατολικής Αττικής
81	Λαυρεωτική Χερσόνησος, Ζώνη Α26	ΑΝΑΤΟΛΙΚΗΣ ΑΤΤΙΚΗΣ	ΕΦΑ Ανατολικής Αττικής
82	Λαυρεωτική Χερσόνησος, Ζώνη Α24	ΑΝΑΤΟΛΙΚΗΣ ΑΤΤΙΚΗΣ	ΕΦΑ Ανατολικής Αττικής
83	Λαυρεωτική Χερσόνησος, Ζώνη Α23	ΑΝΑΤΟΛΙΚΗΣ ΑΤΤΙΚΗΣ	ΕΦΑ Ανατολικής Αττικής
84	Λαυρεωτική Χερσόνησος, Ζώνη Α21 και Περιοχή Β1 ΥΠΕΧΩΔΕ	ΑΝΑΤΟΛΙΚΗΣ ΑΤΤΙΚΗΣ	ΕΦΑ Ανατολικής Αττικής
85	Λαυρεωτική Χερσόνησος, Ζώνη Α20 και Περιοχή Β1 ΥΠΕΧΩΔΕ	ΑΝΑΤΟΛΙΚΗΣ ΑΤΤΙΚΗΣ	ΕΦΑ Ανατολικής Αττικής
86	Λαυρεωτική Χερσόνησος, Ζώνη Α18	ΑΝΑΤΟΛΙΚΗΣ ΑΤΤΙΚΗΣ	ΕΦΑ Ανατολικής Αττικής
87	Λαυρεωτική Χερσόνησος, Ζώνη Α5	ΑΝΑΤΟΛΙΚΗΣ ΑΤΤΙΚΗΣ	ΕΦΑ Ανατολικής Αττικής
88	Λαυρεωτική Χερσόνησος, Ζώνη Α19	ΑΝΑΤΟΛΙΚΗΣ ΑΤΤΙΚΗΣ	ΕΦΑ Ανατολικής Αττικής
89	Αρτέμιδα, Περιοχή Β2 ΥΠΕΧΩΔΕ	ΑΝΑΤΟΛΙΚΗΣ ΑΤΤΙΚΗΣ	ΕΦΑ Ανατολικής Αττικής
90	Αλκή Αρτέμιδας, Περιοχή Β1 ΥΠΕΧΩΔΕ	ΑΝΑΤΟΛΙΚΗΣ ΑΤΤΙΚΗΣ	ΕΦΑ Ανατολικής Αττικής
91	Σπάτα, Περιοχή Β2 ΥΠΕΧΩΔΕ	ΑΝΑΤΟΛΙΚΗΣ ΑΤΤΙΚΗΣ	ΕΦΑ Ανατολικής Αττικής
92	Βουλιαγμένη Αττικής, Ζώνη Α1	ΑΝΑΤΟΛΙΚΗΣ ΑΤΤΙΚΗΣ	ΕΦΑ Πειραιώς και Νήσων
93	Βουλιαγμένη Αττικής, Ζώνη Α2	ΑΝΑΤΟΛΙΚΗΣ ΑΤΤΙΚΗΣ	ΕΦΑ Πειραιώς και Νήσων
94	Βουλιαγμένη Αττικής, Ζώνη Α3	ΑΝΑΤΟΛΙΚΗΣ ΑΤΤΙΚΗΣ	ΕΦΑ Πειραιώς και Νήσων
95	Χαλιδού Παιανίας - Κρωπίας, Περιοχή Β2 ΥΠΕΧΩΔΕ	ΑΝΑΤΟΛΙΚΗΣ ΑΤΤΙΚΗΣ	Εφορεία Παλαιοανθρωπολογίας - Σπηλαιολογίας
96	Αιγόσθενα Αττικής, Ζώνη Β	ΔΥΤΙΚΗΣ ΑΤΤΙΚΗΣ	ΕΦΑ Δυτικής Αττικής
97	Αιγόσθενα Αττικής, Ζώνη Α	ΔΥΤΙΚΗΣ ΑΤΤΙΚΗΣ	ΕΦΑ Δυτικής Αττικής
98	Αρχαίες Ελευθερές στο Λόφο Κάζας, Ζώνη Β	ΔΥΤΙΚΗΣ ΑΤΤΙΚΗΣ	ΕΦΑ Δυτικής Αττικής

99	Αρχαίες Ελευθερές στο Λόφο Κάζας, Ζώνη Α	ΔΥΤΙΚΗΣ ΑΤΤΙΚΗΣ	ΕΦΑ Δυτικής Αττικής
100	Ι. Μονή Δαφνίου, Ζώνη Β1	ΔΥΤΙΚΟΥ ΤΟΜΕΑ ΑΘΗΝΩΝ	ΕΦΑ Δυτικής Αττικής
101	Ι. Μονή Δαφνίου, Δαφνί, Αττική, Ζώνη Α	ΔΥΤΙΚΟΥ ΤΟΜΕΑ ΑΘΗΝΩΝ	ΕΦΑ Δυτικής Αττικής
102	Ι. Μονή Δαφνίου, Δαφνί, Αττική	ΔΥΤΙΚΟΥ ΤΟΜΕΑ ΑΘΗΝΩΝ	ΕΦΑ Δυτικής Αττικής
103	Ι. Μονή Δαφνίου, Ζώνη Β2	ΔΥΤΙΚΟΥ ΤΟΜΕΑ ΑΘΗΝΩΝ	ΕΦΑ Δυτικής Αττικής
104	Λαζάρηδες Αίγινας, Ζώνη Β1	ΝΗΣΩΝ	ΕΦΑ Πειραιώς και Νήσων
105	Αφαία Αίγινας, Ζώνη Α	ΝΗΣΩΝ	ΕΦΑ Πειραιώς και Νήσων
106	Λαζάρηδες Αίγινας, Ζώνη Β	ΝΗΣΩΝ	ΕΦΑ Πειραιώς και Νήσων
107	Λαζάρηδες Αίγινας, Ζώνη Α	ΝΗΣΩΝ	ΕΦΑ Πειραιώς και Νήσων
108	ΠΡΟΣ ΔΙΑΓΡΑΦΗ - Κάστρο Χώρας Κυθήρων, Ζώνη Β	ΝΗΣΩΝ	ΕΦΑ Πειραιώς και Νήσων
109	ΠΡΟΣ ΔΙΑΓΡΑΦΗ - Κάστρο Χώρας Κυθήρων, Ζώνη Α2	ΝΗΣΩΝ	ΕΦΑ Πειραιώς και Νήσων
110	ΠΡΟΣ ΔΙΑΓΡΑΦΗ - Κάστρο Χώρας Κυθήρων, Ζώνη Α1	ΝΗΣΩΝ	ΕΦΑ Πειραιώς και Νήσων
111	ΠΡΟΣ ΔΙΑΓΡΑΦΗ - Ιερό Ποσειδώνα στον Πόρο Τροιζηνίας, Ζώνη Β2	ΝΗΣΩΝ	ΕΦΑ Πειραιώς και Νήσων
112	ΠΡΟΣ ΔΙΑΓΡΑΦΗ - Ιερό Ποσειδώνα στον Πόρο Τροιζηνίας, Ζώνη Β1	ΝΗΣΩΝ	ΕΦΑ Πειραιώς και Νήσων
113	ΠΡΟΣ ΔΙΑΓΡΑΦΗ - Ιερό Ποσειδώνα στον Πόρο Τροιζηνίας, Ζώνη Α'	ΝΗΣΩΝ	ΕΦΑ Πειραιώς και Νήσων
114	Ιερό Ποσειδώνα στον Πόρο Τροιζηνίας, Ζώνη Β1	ΝΗΣΩΝ	ΕΦΑ Πειραιώς και Νήσων
115	Ιερό Ποσειδώνα στον Πόρο Τροιζηνίας, Ζώνη Α'	ΝΗΣΩΝ	ΕΦΑ Πειραιώς και Νήσων
116	Ιερό Ποσειδώνα στον Πόρο Τροιζηνίας, Ζώνη Β2	ΝΗΣΩΝ	ΕΦΑ Πειραιώς και Νήσων
117	Αμπελάκια και Κυνόσουρα Σαλαμίνας, Ζώνη Β (Αμπελάκια)	ΝΗΣΩΝ	ΕΦΑ Πειραιώς και Νήσων
118	Αμπελάκια και Κυνόσουρα Σαλαμίνας, Ζώνη Α (Αμπελάκια)	ΝΗΣΩΝ	ΕΦΑ Πειραιώς και Νήσων
119	Αμπελάκια και Κυνόσουρα Σαλαμίνας, Ζώνη Β (Κυνόσουρα)	ΝΗΣΩΝ	ΕΦΑ Πειραιώς και Νήσων
120	Αμπελάκια και Κυνόσουρα Σαλαμίνας, Ζώνη Α (Κυνόσουρα)	ΝΗΣΩΝ	ΕΦΑ Πειραιώς και Νήσων
121	Μαγούλα Γαλατά Τροιζηνίας, Ζώνη Β1	ΝΗΣΩΝ	ΕΦΑ Πειραιώς και Νήσων
122	Μαγούλα Γαλατά Τροιζηνίας, Ζώνη Β2	ΝΗΣΩΝ	ΕΦΑ Πειραιώς και Νήσων
123	Μαγούλα Γαλατά Τροιζηνίας, Ζώνη Α	ΝΗΣΩΝ	ΕΦΑ Πειραιώς και Νήσων
124	Νήσος Δοκός Ύδρας, Ζώνη Α	ΝΗΣΩΝ	ΕΦΑ Πειραιώς και Νήσων

ΠΑΡΑΡΤΗΜΑ Β
ΔΗΜΟΤΙΚΟΙ ΠΟΛΙΤΙΣΤΙΚΟΙ ΦΟΡΕΙΣ
ΣΤΗΝ ΠΕΡΙΦΕΡΕΙΑ ΑΤΤΙΚΗΣ

A/A	ΟΝΟΜΑΣΙΑ
1	"ΔΗΜΗΤΡΙΟΣ ΒΙΚΕΛΑΣ" ΝΠΔΔ ΔΗΜΟΥ ΚΗΦΙΣΙΑΣ
2	"ΘΟΡΙΚΟΣ" - ΝΠΔΔ ΔΗΜΟΥ ΛΑΥΡΕΩΤΙΚΗΣ
3	ΑΡΙΣΤΟΔΙΚΟΣ ΔΗΜΟΥ ΣΑΡΩΝΙΚΟΥ
4	ΑΡΧΕΙΟ - ΜΟΥΣΕΙΟ ΠΑΛΑΙΩΝ ΧΑΡΤΩΝ ΚΑΙ ΧΑΡΑΚΤΙΚΩΝ ΑΤΤΙΚΗΣ ΔΗΜΟΥ ΠΑΠΑΓΟΥ - ΧΟΛΑΡΓΟΥ
5	ΒΙΒΛΙΟΘΗΚΗ ΜΟΥΣΕΙΟ ΛΑΙΚΗΣ ΤΕΧΝΗΣ ΚΑΙ ΙΣΤΟΡΙΑΣ ΔΗΜΟΥ ΣΑΛΑΜΙΝΑΣ
6	ΔΗΜΟΤΙΚΗ ΒΙΒΛΙΟΘΗΚΗ ΑΓΙΑΣ ΠΑΡΑΣΚΕΥΗΣ - ΜΟΥΣΕΙΟ "ΑΛΕΚΟΣ ΚΟΝΤΟΠΟΥΛΟΣ"
7	ΔΗΜΟΤΙΚΗ ΒΙΒΛΙΟΘΗΚΗ ΓΕΩΡΓΙΟΥ ΚΑΙ ΑΙΚΑΤΕΡΙΝΗΣ ΚΑΒΟΥΝΗ ΔΗΜΟΥ ΘΕΡΜΑΙΚΟΥ
8	ΔΗΜΟΤΙΚΟ ΘΕΑΤΡΟ ΜΑΡΑΘΩΝΑ
9	ΔΗΜΟΤΙΚΟΣ ΟΡΓΑΝΙΣΜΟΣ ΠΟΛΙΤΙΣΜΟΥ - ΑΘΛΗΤΙΣΜΟΥ - ΠΕΡΙΒΑΛΛΟΝΤΟΣ ΔΗΜΟΥ ΡΑΦΗΝΑΣ - ΠΙΚΕΡΜΙΟΥ Ν.Π.Δ.Δ. (Δ.Ο.Π.Α.Π. ΔΗΜΟΥ ΡΑΦΗΝΑΣ - ΠΙΚΕΡΜΙΟΥ Ν.Π.Δ.Δ.)
10	ΔΗΜΟΤΙΚΟΣ ΟΡΓΑΝΙΣΜΟΣ ΠΟΛΙΤΙΣΜΟΥ, ΑΘΛΗΤΙΣΜΟΥ ΚΑΙ ΠΕΡΙΒΑΛΛΟΝΤΟΣ ΠΑΠΑΓΟΥ - ΧΟΛΑΡΓΟΥ
11	ΘΟΥΚΥΔΙΔΕΙΟΣ ΟΡΓΑΝΙΣΜΟΣ ΠΟΛΙΤΙΣΜΟΥ ΚΑΙ ΑΘΛΗΤΙΣΜΟΥ ΑΛΙΜΟΥ
12	ΚΕΝΤΡΟ ΜΕΛΕΤΗΣ ΧΟΡΟΥ ΙΣΙΔΩΡΑΣ ΚΑΙ ΡΑΥΜΟΝΔΟΥ ΝΤΑΝΚΑΝ ΔΗΜΟΥ ΒΥΡΩΝΑ
13	ΚΕΝΤΡΟ ΜΙΚΡΑΣΙΑΤΙΚΟΥ ΠΟΛΙΤΙΣΜΟΥ ΔΗΜΟΥ ΚΑΙΣΑΡΙΑΝΗΣ "ΜΙΚΡΑ ΑΣΙΑ"
14	ΚΕΝΤΡΟ ΣΠΟΥΔΗΣ ΚΑΙ ΑΝΑΔΕΙΞΗΣ ΜΙΚΡΑΣΙΑΤΙΚΟΥ ΠΟΛΙΤΙΣΜΟΥ (ΚΕ.ΜΙ.ΠΟ) ΔΗΜΟΥ ΝΕΑΣ ΙΩΝΙΑΣ
15	ΚΟΙΝΩΝΙΚΗ, ΑΘΛΗΤΙΚΗ ΚΑΙ ΠΟΛΙΤΙΣΤΙΚΗ ΠΑΡΕΜΒΑΣΗ ΔΗΜΟΥ ΓΛΥΦΑΔΑΣ (Κ.Α.Π.Π.Α.)
16	ΚΟΙΝΩΦΕΛΗΣ ΔΗΜΟΤΙΚΗ ΕΠΙΧΕΙΡΗΣΗ ΜΑΡΚΟΠΟΥΛΟΥ
17	ΚΟΙΝΩΦΕΛΗΣ ΔΗΜΟΤΙΚΗ ΕΠΙΧΕΙΡΗΣΗ ΜΕΤΑΜΟΡΦΩΣΗΣ
18	ΚΟΙΝΩΦΕΛΗΣ ΔΗΜΟΤΙΚΗ ΕΠΙΧΕΙΡΗΣΗ ΠΕΙΡΑΙΑ
19	ΚΟΙΝΩΦΕΛΗΣ ΔΗΜΟΤΙΚΗ ΕΠΙΧΕΙΡΗΣΗ ΠΟΛΙΤΙΣΜΟΥ, ΑΘΛΗΤΙΣΜΟΥ, ΠΑΙΔΕΙΑΣ, ΚΟΙΝΩΝΙΚΗΣ ΠΡΟΣΤΑΣΙΑΣ ΚΑΙ ΑΛΛΗΛΕΓΓΥΗΣ, ΠΕΡΙΒΑΛΛΟΝΤΟΣ, ΔΗΜΟΤΙΚΗΣ ΣΥΓΚΟΙΝΩΝΙΑΣ, ΕΚΠΟΝΗΣΗΣ ΚΑΙ ΕΦΑΡΜΟΓΗΣ ΠΡΟΓΡΑΜΜΑΤΩΝ ΕΡΕΥΝΑΣ ΚΑΙ ΤΕΧΝΟΛΟΓΙΑΣ ΚΑΙΣΑΡΙΑΝΗΣ
20	ΚΟΙΝΩΦΕΛΗΣ ΔΗΜΟΤΙΚΗ ΕΠΙΧΕΙΡΗΣΗ ΠΟΛΙΤΙΣΤΙΚΗΣ ΑΝΑΠΤΥΞΗΣ ΔΗΜΟΥ ΠΕΡΙΣΤΕΡΙΟΥ (Δ.Ε.Π.Α.Δ.Π.)
21	ΜΟΥΣΕΙΟ ΓΟΥΝΑΡΟΠΟΥΛΟΥ ΔΗΜΟΥ ΖΩΓΡΑΦΟΥ
22	ΜΟΥΣΕΙΟ ΕΘΝΙΚΗΣ ΑΝΤΙΣΤΑΣΗΣ ΔΗΜΟΥ ΗΛΙΟΥΠΟΛΗΣ
23	ΝΟΜΙΚΟ ΠΡΟΣΩΠΟ ΔΗΜΟΣΙΟΥ ΔΙΚΑΙΟΥ - ΠΟΛΙΤΙΣΜΟΥ - ΑΘΛΗΤΙΣΜΟΥ - ΚΟΙΝΩΝΙΚΗΣ ΠΟΛΙΤΙΚΗΣ ΚΑΙ ΠΡΟΣΧΟΛΙΚΗΣ ΑΓΩΓΗΣ ΕΛΕΥΣΙΝΑΣ
24	ΝΟΜΙΚΟ ΠΡΟΣΩΠΟ ΔΗΜΟΣΙΟΥ ΔΙΚΑΙΟΥ ΠΟΛΙΤΙΣΜΟΥ ΚΑΙ ΑΘΛΗΤΙΣΜΟΥ ΔΗΜΟΥ ΦΥΛΗΣ "Η ΠΑΡΝΗΘΑ"
25	ΝΠΔΔ ΚΟΙΝΩΝΙΚΩΝ, ΑΘΛΗΤΙΚΩΝ, ΠΟΛΙΤΙΣΤΙΚΩΝ ΚΑΙ ΠΕΡΙΒΑΛΛΟΝΤΙΚΩΝ ΔΡΑΣΤΗΡΙΟΤΗΤΩΝ ΔΗΜΟΥ ΜΑΡΚΟΠΟΥΛΟΥ ΜΕΣΟΓΑΙΑΣ (ΒΡΑΥΡΩΝΙΟΣ)
26	ΝΠΔΔ ΠΟΛΙΤΙΣΜΟΥ ΚΑΙ ΑΘΛΗΤΙΣΜΟΥ ΔΗΜΟΥ ΖΩΓΡΑΦΟΥ
27	ΟΡΓΑΝΙΣΜΟΣ ΑΘΛΗΣΗΣ ΚΑΙ ΠΟΛΙΤΙΣΜΟΥ ΔΗΜΟΥ ΚΟΡΥΔΑΛΛΟΥ
28	ΟΡΓΑΝΙΣΜΟΣ ΑΘΛΗΤΙΣΜΟΥ - ΠΟΛΙΤΙΣΜΟΥ ΚΑΙ ΠΑΙΔΙΚΗ ΑΓΩΓΗΣ ΔΗΜΟΥ ΒΑΡΗΣ - ΒΟΥΛΑΣ - ΒΟΥΛΙΑΓΜΕΝΗΣ
29	ΟΡΓΑΝΙΣΜΟΣ ΚΟΙΝΩΝΙΚΗΣ ΑΛΛΗΛΕΓΓΥΗΣ - ΠΡΟΣΤΑΣΙΑΣ, ΠΟΛΙΤΙΣΜΟΥ ΚΑΙ ΑΘΛΗΤΙΣΜΟΥ ΔΗΜΟΥ ΦΙΛΟΘΕΗΣ - ΨΥΧΙΚΟΥ (Ο.Κ.Α.Π.Α)
30	ΟΡΓΑΝΙΣΜΟΣ ΝΕΟΛΑΙΑΣ ΚΑΙ ΑΘΛΗΣΗΣ ΔΗΜΟΥ ΕΛΛΗΝΙΚΟΥ - ΑΡΓΥΡΟΥΠΟΛΗΣ (Ο.Ν.Α.Δ.Ε.Α.) - ΓΡΗΓΟΡΗΣ ΛΑΜΠΡΑΚΗΣ

31	ΟΡΓΑΝΙΣΜΟΣ ΠΑΙΔΕΙΑΣ, ΠΟΛΙΤΙΣΜΟΥ ΚΑΙ ΠΕΡΙΒΑΛΛΟΝΤΟΣ ΔΗΜΟΥ ΣΠΑΤΩΝ-ΑΡΤΕΜΙΔΟΣ "Ο ΞΕΝΟΦΩΝ"
32	ΟΡΓΑΝΙΣΜΟΣ ΠΟΛΙΤΙΣΜΟΥ ΑΘΛΗΤΙΣΜΟΥ ΔΑΦΝΗΣ - ΥΜΗΤΤΟΥ
33	ΟΡΓΑΝΙΣΜΟΣ ΠΟΛΙΤΙΣΜΟΥ ΑΘΛΗΤΙΣΜΟΥ ΚΑΙ ΝΕΟΛΑΙΑΣ Ν. ΙΩΝΙΑΣ (Ο.Π.Α.Ν.)
34	ΟΡΓΑΝΙΣΜΟΣ ΠΟΛΙΤΙΣΜΟΥ ΚΑΙ ΑΘΛΗΤΙΣΜΟΥ ΔΗΜΟΥ ΠΕΝΤΕΛΗΣ
35	ΟΡΓΑΝΙΣΜΟΣ ΠΟΛΙΤΙΣΜΟΥ, ΑΘΛΗΤΙΣΜΟΥ ΚΑΙ ΝΕΟΛΑΙΑΣ ΔΗΜΟΥ ΑΘΗΝΑΙΩΝ
36	ΟΡΓΑΝΙΣΜΟΣ ΠΟΛΙΤΙΣΜΟΥ, ΑΘΛΗΤΙΣΜΟΥ ΚΑΙ ΝΕΟΛΑΙΑΣ ΔΗΜΟΥ ΠΕΙΡΑΙΑ
37	ΠΑΓΚΟΣΜΙΟ ΠΟΛΙΤΙΣΤΙΚΟ ΙΔΡΥΜΑ ΕΛΛΗΝΙΣΜΟΥ ΔΙΑΣΠΟΡΑΣ "ΑΝΔΡΕΑΣ ΠΑΠΑΝΔΡΕΟΥ" ΔΗΜΟΥ ΝΕΑΣ ΦΙΛΑΔΕΛΦΕΙΑΣ - ΧΑΛΚΗΔΟΝΑΣ
38	ΠΕΡΙΒΑΛΛΟΝ - ΠΟΛΙΤΙΣΜΟΣ - ΑΘΛΗΤΙΣΜΟΣ ΔΗΜΟΥ ΛΥΚΟΒΡΥΣΗΣ - ΠΕΥΚΗΣ
39	ΠΝΕΥΜΑΤΙΚΟ ΚΑΙ ΠΟΛΙΤΙΣΤΙΚΟ ΚΕΝΤΡΟ - ΠΑΙΔΙΚΟΙ ΣΤΑΘΜΟΙ ΔΗΜΟΥ ΚΥΘΗΡΩΝ
40	ΠΝΕΥΜΑΤΙΚΟ ΚΕΝΤΡΟ ΔΗΜΟΥ ΑΣΠΡΟΠΥΡΓΟΥ
41	ΠΝΕΥΜΑΤΙΚΟ ΚΕΝΤΡΟ ΔΗΜΟΥ ΜΟΣΧΑΤΟΥ - ΤΑΥΡΟΥ ΑΤΤΙΚΗΣ
42	ΠΝΕΥΜΑΤΙΚΟ ΚΕΝΤΡΟ ΕΡΕΥΝΑΣ ΚΑΙ ΜΕΛΕΤΗΣ ΤΟΥ ΜΙΚΡΑΣΙΑΤΙΚΟΥ ΠΟΛΙΤΙΣΜΟΥ ΤΗΣ ΧΕΡΣΟΝΗΣΟΥ ΤΗΣ ΕΡΥΘΡΑΙΑΣ ΔΗΜΟΥ ΚΗΦΙΣΙΑΣ
43	ΠΝΕΥΜΑΤΙΚΟ ΚΕΝΤΡΟ ΘΡΑΚΟΜΑΚΕΔΟΝΩΝ
44	ΠΟΛΙΤΙΣΤΙΚΟ ΚΑΙ ΑΘΛΗΤΙΚΟ ΚΕΝΤΡΟ ΔΗΜΟΥ ΠΑΛΑΙΟΥ ΦΑΛΗΡΟΥ
45	ΠΟΛΙΤΙΣΤΙΚΟΣ - ΑΘΛΗΤΙΚΟΣ ΟΡΓΑΝΙΣΜΟΣ ΔΗΜΟΥ ΠΑΙΑΝΙΑΣ
46	ΠΟΛΙΤΙΣΤΙΚΟΣ ΚΑΙ ΑΘΛΗΤΙΚΟΣ ΟΡΓΑΝΙΣΜΟΣ ΔΗΜΟΥ ΝΕΑΣ ΣΜΥΡΝΗΣ
47	ΠΟΛΙΤΙΣΤΙΚΟΣ ΑΘΛΗΤΙΚΟΣ ΟΡΓΑΝΙΣΜΟΣ ΔΗΜΟΥ ΗΛΙΟΥΠΟΛΗΣ (Π.Α.Ο.Δ.ΗΛ.) "ΓΡΗΓΟΡΗΣ ΓΡΗΓΟΡΙΟΥ"
48	ΠΟΛΙΤΙΣΤΙΚΟΣ ΚΑΙ ΑΘΛΗΤΙΚΟΣ ΟΡΓΑΝΙΣΜΟΣ ΔΗΜΟΥ ΑΓΙΑΣ ΠΑΡΑΣΚΕΥΗΣ
49	ΠΟΛΙΤΙΣΤΙΚΟΣ ΚΑΙ ΑΘΛΗΤΙΚΟΣ ΟΡΓΑΝΙΣΜΟΣ ΔΗΜΟΥ ΒΡΙΛΗΣΣΙΩΝ
50	ΠΟΛΙΤΙΣΤΙΚΟΣ ΚΑΙ ΑΘΛΗΤΙΚΟΣ ΟΡΓΑΝΙΣΜΟΣ ΔΗΜΟΥ ΓΑΛΑΤΣΙΟΥ "ΒΑΣΙΛΗΣ ΠΑΠΑΔΙΟΝΥΣΙΟΥ"

ΠΑΡΑΡΤΗΜΑ Γ
ΠΟΛΙΤΙΣΤΙΚΑ ΜΗ ΚΕΡΔΟΣΚΟΠΙΚΑ ΙΔΡΥΜΑΤΑ
ΣΤΗΝ ΠΕΡΙΦΕΡΕΙΑ ΑΤΤΙΚΗΣ

A/A	ΟΝΟΜΑΣΙΑ
1	Ίδρυμα Αθηνά, από το 2006
2	Ίδρυμα Άρτος Ζωής, από το 1937
3	Ίδρυμα Αττική Παράδοση, από το 1990
4	Αστεροσκοπείο Αθηνών, από το 1842
5	Λόφος Νυμφών
6	Ίδρυμα Μαριάννα Βαρδινογιάννη, από το 1997
7	Κοινοφελές Ίδρυμα «Βιογάλκο» (Μιχαήλ Ν. Στασινόπουλος), από το 1969
8	Ίδρυμα Λίλιαν Βουδούρη , από το 1989
9	Ίδρυμα Βουλής των Ελλήνων, από το 2004
10	Ίδρυμα Βούρου – Ευταξία, από το 1973
11	Ίδρυμα Γκουρτζιέφ (Κέντρο για την Αρμονική Ανάπτυξη του Ανθρώπου), από το 1976
12	Ίδρυμα Γληνού, από το 1990
13	Ίδρυμα Νικόλαου και Ντόλης Γουλανδρή, από το 1979
14	Ίδρυμα Γραμμάτων και Τεχνών (Ίδρυμα Ωνάση), από το 1975
15	Ίδρυμα Εικαστικών Τεχνών και Μουσικής (B&M Θεοχαράκη), από το 2004
16	Ινστιτούτο Γεωπονικών Επιστημών, από το 1901
17	Ίδρυμα Αριστείδης Δασκαλόπουλος, από το 2000
18	Ίδρυμα Δημήτρη Κιτσίκη, από το 2008
19	Ίδρυμα Δόμνας Σαμίου, από το 1981
20	Μορφωτικό Ίδρυμα Εθνικής Τραπέζης, από το 1966
21	(Ελληνικό) Ίδρυμα Πολιτισμού, από το 1992
22	Εμπειρικό Ίδρυμα, από το 1964
23	Ίδρυμα Παιδείας και Ευρωπαϊκού Πολιτισμού (Νίκος και Λύντια Τρίγα), από το 2006
24	Ίδρυμα Μείζονος Ελληνισμού (Ελληνικός Κόσμος), από το 1993
25	Κέντρο Σύγχρονης Μουσικής Έρευνας
26	Μουσειακό Συγκρότημα Οικογενείας Εμφιετζόγλου, από το 2008 (εκθεσιακός χώρος)
27	Ίδρυμα Ευφροσύνη Τραχανά-Φεργάδη, από το 1989
28	Ελληνική Εταιρεία Περιβάλλοντος και Πολιτισμού, από το 2019
29	Ίδρυμα Πέτρου Ζήση, από το 1989
30	Ίδρυμα Γεωργίου Ζογγολόπουλου, από το 2004
31	Ίδρυμα Μιχάλης Κακογιάννης, από το 2004
32	Ίδρυμα Ρόδη Ρούφου – Κανακάρη, από το 1976
33	Ίδρυμα Κωνσταντίνου Καραμανλή, από το 1983
34	Ίδρυμα Γεωργίου και Βικτωρίας Καρέλια, από το 1993
35	Ίδρυμα Αγγέλου και Λητώς Κατακουζηνού, από το 1960
36	Κέντρο Ιστορίας και Πολιτισμού «Κλιάφα», από το 1926
37	Ίδρυμα Κόκκαλη, από το 1998
38	Ίδρυμα Ιωάννου Κωστοπούλου, από το 1979
39	Κέντρο Σύγχρονης Μουσικής Έρευνας (Ωδείο Αθηνών), από το 1979
40	Ίδρυμα Τζένη Καρέζη, από το 1992
41	Ίδρυμα Δημήτρη Κιτσίκη (βραβεία, υποτροφίες), από το 2008
42	Ίδρυμα Λάτση, από το 2008
43	Ίδρυμα Αικατερίνης Λασκαρίδη, από το 1993
44	Ίδρυμα Λαμπράκη, από το 1991
45	Ίδρυμα Λεβέντη, από το 1979
46	Λύκειο των Ελληνίδων, από το 1911
47	Μανιατάκειο Ίδρυμα, από το 1995
48	Ίδρυμα Μελίνα Μερκούρη, από το 1994
49	Ίδρυμα Ιστορικών Μελετών, από το 1958
50	Ίδρυμα Παναγιώτη και Έφης Μιχελή, από το 1979
51	Ίδρυμα Βυζαντινής Μουσικολογίας, από το 1970
52	Ίδρυμα Μποδοσάκη, από το 1972

53	Όργανισμός Πολιτισμού και Ανάπτυξης ΝΕΟΝ, από το 2013
54	Ίδρυμα Κώστα και Ελένης Ουράνη από το 1985
55	Πολιτιστικό Ίδρυμα Ομίλου Πειραιώς, από το 2002
56	Ίδρυμα Ιωάννου Πασσά, από το 2017
57	Ίδρυμα Κωστή Παλαμά, από το 1959
58	Ίδρυμα Αιμίλιου Χουρμούζιου και Μαρίκας Παπαϊωάννου, από το 1989
59	Ινστιτούτο Σύγχρονης Ελληνικής Τέχνης, από το 1945
60	Ίδρυμα Εικαστικών Τεχνών Τσιχριτζή, από το 1999
61	Ίδρυμα Φανουράκη, από το 2011
62	Ίδρυμα Friedrich Ebert Stiftung, από το 1925
63	Ίδρυμα Χατζηγάκη, από το 2008
64	Ίδρυμα Οικογενείας Γεωργίου Ψαροπούλου, από το 1987
65	Ίδρυμα Αλέξανδρος Ωνάσης, από το 1978

ΠΑΡΑΡΤΗΜΑ Δ
ΘΕΑΤΡΙΚΕΣ ΚΑΙ ΜΟΥΣΙΚΕΣ ΣΚΗΝΕΣ
ΠΟΛΥΧΩΡΟΙ ΚΑΙ ΚΙΝΗΜΑΤΟΓΡΑΦΟΙ
ΣΤΗΝ ΠΕΡΙΦΕΡΕΙΑ ΑΤΤΙΚΗΣ

A/A	ΚΛΕΙΣΤΕΣ ΘΕΑΤΡΙΚΕΣ ΣΚΗΝΕΣ	ΔΙΕΥΘΥΝΣΗ
1	ΑΓΓΕΛΩΝ ΒΗΜΑ	Σατωβριάνδου 36
2	ΑΒΑΤΟΝ	Ευπατριδών 3, Γκάζι
3	ΑΒΑΚΙΟ - ΠΑΙΔΙΚΟ ΣΤΕΚΙ	Ιερά Οδός 7 - 11
4	ΑΘΗΝΑ	Δεριγνύ 10, Αθήνα 104 34
5	ΑΘΗΝΑΪΣ	Ιερά Οδός 63 και Καστοριάς 34 - 36
6	ΑΘΗΝΑΪΚΗ ΣΚΗΝΗ ΚΑΛΒΟΥ-ΚΑΛΑΜΠΙΟΚΗ	Τζιραίων 13, Ακρόπολη
7	ΘΕΑΤΡΟ ΑΘΗΝΩΝ	Βουκουρεστίου 10
8	ΘΕΑΤΡΟ ΑΚΑΔΗΜΟΣ	Ιπποκράτους 17 και Ακαδημίας
9	ΘΕΑΤΡΟ ΑΚΡΟΠΟΛ	Ιπποκράτους 9
10	ALHAMRA ART THEATRE	Στουρνάρη 53
11	ΑΛΕΚΤΟΝ	Σφακτηρίας 23 - Κεραμεικός
12	ΘΕΑΤΡΟ ΑΛΙΚΗ	Αμερικής 4
13	ΘΕΑΤΡΟ ΑΛΚΜΗΝΗ	Αλκμήνης 12, Κάτω Πετράλωνα
14	ΘΕΑΤΡΟ ΑΛΚΥΟΝΙΣ	Ιουλιανού 42-46
15	ALTERA PARS	Μεγ. Αλεξάνδρου 123, Κεραμεικός
16	ΘΕΑΤΡΟ ΑΛΜΑ	Αγ. Κωνσταντίνου και Ακομινάτου 15-17
17	ΘΕΑΤΡΟ ΑΛΦΑ	Πατησίων 37
18	ΘΕΑΤΡΟ ΑΜΙΡΑΛ	Αμερικής 10
19	ΘΕΑΤΡΟ ΑΝΕΣΙΣ	Κηφισίας 14
20	ΘΕΑΤΡΟ ΑΝΟΙΞΗΣ	Γερμανικού 20, Μεταξουργείο
21	ΑΝΟΙΧΤΟ ΘΕΑΤΡΟ	Κάλβου 70 και Γκύζη
22	ΑΝΤΙΘΕΑΤΡΟ ΜΑΡΙΑΣ ΞΕΝΟΥΔΑΚΗ	Αυλητών 10, Αθήνα
23	ΑΠΛΟ ΘΕΑΤΡΟ	Χαρ. Τρικούπη 4 - πίσω από το Πάντειο Πανεπιστήμιο
24	ΑΠΟ ΜΗΧΑΝΗΣ ΘΕΑΤΡΟ	Ακαδήμου 13, Μεταξουργείο
25	ΑΠΟ ΚΟΙΝΟΥ ΘΕΑΤΡΟ	Ευπατριδών 4, Αθήνα
26	ΘΕΑΤΡΟ ΑΠΟΘΗΚΗ	Σαρρή 40, Θησείο
27	ΘΕΑΤΡΟ ΑΡΓΩ	Ελευσινίων 15, Μεταξουργείο
28	ΑΡΩΝΗ	Βίκτωρος Ουγκώ 55
29	ΘΕΑΤΡΟ ΑΣΚΗΣΗ	Φραγκούδη 18 - 20, Καλλιθέα - πίσω από το Πάντειο
30	ΘΕΑΤΡΟ ΑΤΤΙΣ - ΝΕΟΣ ΧΩΡΟΣ	Λεωνίδου 12
31	ΝΕΟ ΘΕΑΤΡΟ ΚΑΤΕΡΙΝΑΣ ΒΑΣΙΛΑΚΟΥ	Πλαταιών και Προφήτη Δανιήλ 3, Κεραμεικός
32	ΘΕΑΤΡΟ ΒΑΦΕΙΟ	Αγίου Ορους 16 και Κωνσταντινουπόλεως, Βοτανικός
33	ΘΕΑΤΡΟ ΒΕΑΚΗ	Στουρνάρη 32
34	ΘΕΑΤΡΟ ΒΕΜΠΟ	Καρόλου 18, Πλ. Καραϊσκάκη
35	ΒΙΚΤΩΡΙΑ	Μαγνησίας 5 και 3ης Σεπτεμβρίου 119
36	ΒΥΡΣΟΔΕΨΕΙΟ	Ορφέως 174
37	ΒΟΟΖΕ COOPERATIVA	Κολοκοτρώνη 57
38	ΘΕΑΤΡΟ ΒΡΕΤΑΝΙΑ	Πανεπιστημίου 7
39	ΘΕΑΤΡΟ ΓΚΛΟΡΙΑ	Ιπποκράτους 7
40	CARTEL ΤΕΧΝΟΧΩΡΟΣ	Αγ. Άννης & Μικέλη 4
41	CHRISTMAS THEATRE	Λεωφ. Βεΐκου 137, Γαλάτσι
42	CORONET	Φρόνης 11, Παγκράτι
43	GAZI THEATER	Ιερά Οδός 7-11, Αθήνα

44	ΔΑΝΔΟΥΛΑΚΗ	Αγ. Μελετίου 61Α
45	ΘΕΑΤΡΟ ΔΕΚΑΤΕΣΣΕΡΑ (ΠΡΩΗΝ 14Η ΜΕΡΑ ΧΩΡΟΣ ΤΕΧΝΗΣ)	Καλλιρόης 10
46	ΘΕΑΤΡΟ ΔΗΜΗΤΡΗΣ ΠΟΤΑΜΙΤΗΣ	Ιλισίων 21 και Κερασούντος, Ζωγράφου
47	ΔΗΜΟΤΙΚΟ ΘΕΑΤΡΟ ΠΕΙΡΑΙΑ	Ηρώων Πολυτεχνείου 32 και Βασιλέως Γεωργίου, Πειραιάς
48	ΔΙΑΝΑ	Ιπποκράτους 7
49	ΔΙΑΧΡΟΝΟ ΘΕΑΤΡΟ	Πυθίου 52, Νέος Κόσμος
50	ΕΘΝΙΚΟ ΘΕΑΤΡΟ	Αγ. Κωνσταντίνου 22 - 24
51	ΕΚΑΤΗ	Εκάτης 11, πλατεία Κυψέλης
52	ΕΚΑΤΟΝ ΤΕΣΣΕΡΑ (104) ΕΥΜΟΛΠΙΔΩΝ	Ευμολπιδών 41, Γκάζι
53	ΕΚΣΤΑΝ ΘΕΑΤΡΟ / ΠΟΛΥΧΩΡΟΣ	Πολυχώρος Κωνσταντζίδη 5 & Πατησίων
54	ΕΛΙΑΡΤ ΤΗΕΑΤΡΕ	Κωνσταντινουπόλεως 127, Βοτανικός
55	ΕΝ ΑΘΗΝΑΙΣ	Ιάκχου 19, Γκάζι
56	ΕΞ' ΑΡΧΗΣ ΘΕΑΤΡΟ	Εμμανουήλ Μπενάκη & Δερβενίων 46
57	ΕΛΠΙΔΑΣ	Αριστοτέλους 53 και Σμύρνης
58	ΘΕΑΤΡΟ ΕΜΠΟΡΙΚΟΝ	Σαρρή 11
60	ΘΕΑΤΡΟ ΕΜΠΡΟΣ	Ρήγα Παλαμίδα 2, Ψυρρή
61	ΕΠΙ ΚΟΛΩΝΩ	Ναυπλίου 12, Κολωνός, γέφυρα Λένορμαν
62	ΕΣΩΘΕΑΤΡΟ	Ακταίου 3, Θησείο
3	ΘΕΑΤΡΟ ΗΒΗ	Σαρρή 27, Ψυρρή
64	ΘΕΑΤΡΙΚΗ ΣΚΗΝΗ	Σκιάθου και Νάξου 84, πλατεία Κολιάτσου
65	ΘΕΑΤΡΟ ΟΔΟΥ ΚΕΦΑΛΛΗΝΙΑΣ	Κεφαλληνίας 16, Κυψέλη
66	ΘΕΑΤΡΟ ΟΔΟΥ ΚΥΚΛΑΔΩΝ	Κυκλάδων 11, Κυψέλη
67	ΘΕΑΤΡΟ ΤΕΧΝΗΣ - ΚΟΥΝ	Υπόγειο Πεσμαζόγλου 5
68	ΘΕΑΤΡΟ ΤΕΧΝΗΣ - ΚΟΥΝ	Φρυνίχου 14, Πλάκα
69	ΘΕΑΤΡΟ ΤΗΣ ΗΜΕΡΑΣ	Γεννηματά 20, Αμπελόκηποι
70	ΘΗΣΕΙΟΝ	Τουρναβίτου 7, Ψυρρή
71	«ΘΥΜΕΛΗ»	Βοζικιάδου Μοσχονησίων 32, πλ. Αμερικής
72	ΙΔΕΟ-ΘΕΑΤΡΟΝ	Στουρνάρη 57 και Γ' Σεπτεμβρίου, 3ος όροφος
73	ΙΛΙΣΙΑ - ΒΟΛΑΝΑΚΗΣ	Παπαδιαμαντοπούλου 4
74	ΘΕΑΤΡΟ ΚΑΨΙΑ	Κυψέλης 2, Αθήνα 113 62
75	ΤΖΕΝΗ ΚΑΡΕΖΗ	Ακαδημίας 3
76	ΘΕΑΤΡΟ ΚΑΤΩ ΑΠΟ ΤΗ ΓΕΦΥΡΑ	Πλατεία ηλεκτρικού σταθμού Νέου Φαλήρου
77	ΚΕΑ	Κέκρωπος 1, Πλάκα
78	ΚΙΒΩΤΟΣ	Πειραιώς 115, Γκάζι
79	ΘΕΑΤΡΟ ΚΝΩΣΣΟΣ	Κνωσσού 11 και Πατησίων 195
80	ΘΕΑΤΡΟ ΚΩΦΩΝ ΕΛΛΑΔΟΣ	Σαχτούρη 8, Αθήνα
81	ΛΥΧΝΟΣ ΤΕΧΝΗΣ & ΠΟΛΙΤΙΣΜΟΥ	Χαλκιδικής 83 & Ιερά Οδός 59, Γκάζι
82	ΘΕΑΤΡΟ ΛΑΜΠΙΕΤΗ	Λεωφ. Αλεξάνδρας 106
83	ΘΕΑΤΡΟ ΜΑΡΙΟΝΕΤΑΣ	Γκότση Ταμπά 43, Ηλιούπολη
84	ΜΕΛΙ	Φωκαίας 4, πλατ. Βικτωρίας
85	ΜΕΤΑΞΟΥΡΓΕΙΟ	Ακαδήμου 14, Αθήνα
86	ΜΙΚΡΟ ΠΑΛΛΑΣ	Αμερικής 2, στοά Σπυρομήλιου
87	ΜΙΚΡΟΣΚΟΠΙΚΟ ΘΕΑΤΡΟ	Δεξιόπου 5 και Ταξιαρχών, Πλάκα
88	ΜΙΝΩΑ	Πατησίων 91

89	ΘΕΑΤΡΟ ΜΠΕΛΛΟΣ	Κέκροπος 1, Πλάκα
90	ΘΕΑΤΡΟ ΜΠΠΠ	Αγίου Μελετίου 25
91	ΘΕΑΤΡΟ ΜΟΥΣΟΥΡΗ	Πλατεία Καρύτση 7
92	ΜΠΡΟΝΤΓΟΥΑΙΗ	Πατησίων και Αγ. Μελετίου 61Α, στη στοά
93	ΝΕΟ ΕΛΛΗΝΙΚΟ ΘΕΑΤΡΟ ΓΙΩΡΓΟΥ ΑΡΜΕΝΗ	Σπυρίδωνος Τρικούπη 34
94	ΝΕΟ ΡΙΑΛΤΟ	Κυψέλης 54
95	ΘΕΑΤΡΟ ΤΟΠΟΣ ΑΛΛΟΥ	Κεφαλληνίας 17
96	ΘΕΑΤΡΟ ΤΟΥ ΝΕΟΥ ΚΟΣΜΟΥ	Αντισθένους 7 και Θαρύπου
97	ΟΡΑΜΑ	Εθνικής Αμύνης 58α, Παπάγου
98	ΟΡΦΕΑΣ (ΧΑΤΖΗΧΡΗΣΤΟΥ)	Ομόνοια 38, Αθήνα 106 79
99	ΘΕΑΤΡΟ ΟΣΤΡΙΑ	Νυμφαίου 12, Ιλίσια
100	ΠΑΛΛΑΣ	Βουκουρεστίου 5
101	ΠΑΡΑΜΥΘΙΑΣ	Παραμυθίας 27, Κεραμεικός, στάση ΜΕΤΡΟ Μεταξουργείο
102	ΠΑΡΑΜΥΘΟΧΩΡΑ	Αναπαύσεως 14 & Τυρταίου 1, Αθήνα
103	ΠΕΙΡΑΙΩΣ 131	Πειραιώς 131
104	ΠΕΡΟΚΕ	Οδυσσεώς 2, πλ. Καραϊσκάκη
105	ΠΟΛΙΤΕΙΑ	Σαρρή 40, Ψυρρή
106	ΘΕΑΤΡΟ ΠΚ	Κασομούλη 30 & Ρενέ Πυώ 2, Νέος Κόσμος
107	ΘΕΑΤΡΟ ΠΟΡΕΙΑ	Τρικόρφων 3-5 και 3ης Σεπτεμβρίου 69
108	ΘΕΑΤΡΟ ΠΟΡΤΑ	Λ. Μεσογείων 59
109	ΘΕΑΤΡΟ ΠΡΟΒΑ	Ηπείρου 39 και Αχαρνών
110	ΘΕΑΤΡΟ ΡΑΝΤΑΡ	Πλατεία Αγίου Ιωάννου και, Πυθέου 93, Νέος Κόσμος
111	ΘΕΑΤΡΟ REX	Πανεπιστημίου 48, Αθήνα
112	ΘΕΑΤΡΟ ΡΟΔΑ	Λεωφόρος Καποδιστρίου 116, Νέα Ιωνία
113	ΘΕΑΤΡΟ ΡΟΕΣ	Ιάκχου 14, Γκάζι
114	ΘΕΑΤΡΟ ΣΗΜΕΙΟ	Χαρ. Τρικούπη 10, πίσω από Πάντειο, Καλλιθέα
115	ΣΤΟΑ	Μπισκίνη 55, στάση Ζωγράφου
116	ΣΤΟΥΝΤΙΟ ΠΡΩΤΕΣ ΥΛΕΣ	Μοσχονησίων 36 και Σπάρτης - Πλ. Αμερικής
117	STUDIO ΜΑΥΡΟΜΙΧΑΛΗ	Μαυρομιχάλη 134, Εξάρχεια
118	ΣΥΓΧΡΟΝΟ ΘΕΑΤΡΟ	Ευμολπιδών 39Γ, Γκάζι
119	ΘΕΑΤΡΟ ΣΦΕΝΔΟΝΗ	Μακρή 4
120	SKROW THEATRE	Αρχελάου 5, Παγκράτι
121	ΘΕΑΤΡΟ ΤΕΣΣΕΡΙΣ ΕΠΟΧΕΣ "ΓΙΑΝΝΗΣ ΜΟΡΤΖΟΣ"	Μοσχονησίων 36 Πλατεία Αμερικής
122	ΤΟΠΟΣ ΑΛΛΟΥ	Κεφαλληνίας 17 και Κυκλάδων, Κυψέλη
123	ΤΟ ΤΡΕΝΟ ΣΤΟ ΡΟΥΦ	επί της οδού Κωνσταντινουπόλεως
124	ΦΟΥΡΝΟΣ	Μαυρομιχάλη 168
125	ΦΙΓΟΥΡΕΣ ΚΑΙ ΚΟΥΚΛΕΣ / ΚΕΝΤΡΟ ΜΕΛΕΤΗΣ ΚΑΙ ΣΠΟΥΔΗΣ ΣΤΗΝ ΤΕΧΝΗ ΤΟΥ ΘΕΑΤΡΟΥ ΣΚΙΩΝ & ΤΟΥ ΚΟΥΚΛΟΘΕΑΤΡΟΥ	Αχιλλέως 90, Παλαιό Φάληρο 175 63
126	ΘΕΑΤΡΟ ΧΩΡΑ	Αμοργού 20, Κυψέλη
127	ΘΕΑΤΡΟ ΔΗΜΗΤΡΗΣ ΡΟΝΤΗΡΗΣ	Φρυνίχου 10, Αθήνα,
128	ΘΕΑΤΡΟ ΔΗΜΗΤΡΗΣ ΧΟΡΝ	Αμερικής 10
129	ΘΕΑΤΡΟ ΧΩΡΟΣ (HOROS)	Πραβίου 6, Βοτανικός

130	ΧΩΡΟΣ ΤΕΧΝΗΣ ΑΣΩΜΑΤΩΝ	Αγ. Ασωμάτων 6, Θησείο
131	ΘΕΑΤΡΟ ΧΥΘΗΡΙΟ	Ιερά Οδός 44
132	UNDERGROUND	Πλατεία Κοραή 4 (υπόγεια στοά)

A/A	ΑΝΟΙΚΤΕΣ ΘΕΑΤΡΙΚΕΣ ΣΚΗΝΕΣ	ΔΙΕΥΘΥΝΣΗ
1	Δημοτικό Θέατρο Άλσους Ηλιούπολης «Δημήτρης Κιντής»	Γαρδική και Σμόλικά, Ηλιούπολη, 163 45
2	Θέατρο Πέτρας	Νταμάρι Πετρούπολης, Πετρούπολη
3	Κατράκειο Θέατρο Νίκαιας	Ακροπόλεως & Νέστορος, Νίκαια
4	Θέατρο Βράχων “Μελίνα Μερκούρη”	Νεαπόλεως 58, Βύρωνας
	Θέατρο Βράχων Άννα Συνοδινού	Υμηττός, Βύρωνας
5	Βεάκειο Θέατρο Πειραιά	Λόφος Προφήτη Ηλία, Πειραιάς
6	Ευριπίδειο Δημοτικό Θέατρο Ρεματιάς	Πεζόδρομος Προφήτη Ηλία, Χαλάνδρι
7	Δημοτικό Κηποθέατρο Παπάγου	Κορυτσάς 6, Παπάγου
8	Θέατρο Βριλησίων Αλίκη Βουγιουκλάκη	Μεταμορφώσεως Σωτήρος & Υψηλάντου, Βριλήσσια
9	Αμαλιείο Αίθριο Θέατρο	Λεωφόρος Κηφισίας 219, Μαρούσι
10	Υπαίθριο Θέατρο Αττικού Άλσους	Περιφερειακός Πολυγώνου-Γαλατσίου, Γαλάτσι
11	Ανοιχτό Θέατρο Σάρας	28ης Οκτωβρίου, Μαρόκπουλο Μεσογαίας
13	Θέατρο Δόρα Στράτου	
14	Δημοτικό Θέατρο Κολωνού	
15	Παναθηναϊκό Στάδιο	
16	Θέατρο Λυκαβητού	
17	Ανοιχτό Θέατρο Αναβρύτων, Άλσος Ανδρέα Συγγρού	

ΑΝΟΙΚΤΑ ΘΕΑΤΡΑ ΔΗΜΟΥ ΑΘΗΝΑΙΩΝ (ΥΠΟΔΟΜΕΣ ΟΠΑΝΔΑ)		
1	Υπαίθριο Θέατρο Γκράβας	
2	Υπαίθριο Θέατρο Γουδή	
3	Υπαίθριο Θέατρο Κολωνού	

A/A	ΜΟΥΣΙΚΕΣ ΣΚΗΝΕΣ	ΔΙΕΥΘΥΝΣΗ
1	Σταυρός του Νότου (Κεντρική Σκηνή, Club, Plus)	Φραντζή & Θαρύπου 35, Νέος Κόσμος
2	Γυάλινο Μουσικό Θέατρο	Λεωφόρος Συγγρού 143, Ν. Σμύρνη
3	Half Note jazz club	Τριβωνιανού 17, Αθήνα
4	An Club	
5	Βοτανικός Live Stage	Κασσάνδρας 19 (Ιερά Οδός 72 & Σπύρου Πάτση), Βοτανικός
6	Gagarin 205	
7	Gazarte	Βουτάδων 32-34, Γκάζι
8	Γκάζι Live (χωρητικότητα 2.500 θεατές)	Ιερά Οδός 11
9	Πειραιώς 131 - Μουσική Σκηνή	Πειραιώς 131, Γκάζι
10	Σφίγγα	Ακαδημίας και Ζωοδοχου Πηγής (Κιάφας 13), Εξάρχεια
11	Ακτή Πειραιώς	
12	Άλσος	
13	Αρχιτεκτονική	Ελασιδών 6 Γκάζι 11854
16	Γραμμές	Κωνσταντινουπόλεως 111, Βοτανικός
17	Faust	
18	Stage 25	Αισχύλου 25, Περιστέρι
19	Vox	Ιερά Οδός 18-20
20	Κύτταρο Live	Ηπείρου 48 & Αχαρνών
21	Ίλιον Plus	Πατησίων & Κοδριγκτόνος 17
23	Το Τρένο στο Ρουφ	Σιδηροδρομικός Σταθμός Ρουφ, Κωνσταντινουπόλεως 11854
24	Χίλιες και μία νύχτες	Καραϊσκάκη 10, Ψυρρή

A/A	ΜΕΓΑΛΕΣ ΔΗΜΟΣΙΕΣ ΥΠΟΔΟΜΕΣ
1	Μέγαρο Μουσικής
2	Εθνική Λυρική Σκηνή
3	Δημοτικό Μουσικό Θέατρο 'Μαρία Κάλλας' (Ολύμπια)

A/A	ΠΟΛΥΧΩΡΟΙ	ΔΙΕΥΘΥΝΣΗ
1	Εργαστήρι Μαιρηβή	Σαχτούρη 4, Αθήνα, 10553
2	Βρυσάκι	Βρυσακίου 17, Πλάκα
3	Vault theater Plus	Μελενίκου 26, Αθήνα
4	Studio Κυψέλης	Σπετσοπούλας 9 & Κυψέλης
5	Art Act area	Αθηνάς 12
6	Κινητήρας Studio	Ερεχθείου 22, Ακρόπολη
8	Πολυχώρος Πολιτισμού “διέλευσις”	Λέσβου 15,Κυψέλη
9	Κενός Χώρος	Αγησιλάου 77Α, Κεραμεικός
10	Mabrida Πολυχώρος	Αγίου Γεωργίου και Ελαιάς, Κορωπί
11	Gazarte	Βουτάδων 34, Γκάζι
12	Αλεξάνδρεια Πολυχώρος Τέχνης	Σπάρτης 14, Αθήνα
13	Πολυχώρος Πόλις	Μαρίνου Αντύπα 62-66, Ηράκλειο Αττικής
14	Πολυχώρος Αθηναΐς	Καστοριάς 34-36,Βοτανικός
15	Τεχνοχώρος Φάμπρικα	Μεγ. Αλεξάνδρου 125 & Ευρυμέδοντος
16	ZP87	Ζωοδόχου Πηγής 87
17	Χώρος Τέχνης & Πολιτισμού Pleiades	Κοδράτου 9
18	Beton 7 Κέντρο Τέχνης και Πολιτισμού	Πύδνας 7, Βοτανικός
19	Πολυχώρος Faust	Καλαμιώτου 11 & Αθηναίδος
20	Τεχνοχώρος Εργοτάξιον	Διογένους 1, Άγιος Δημήτριος
21	Χώρος τέχνης 92	Αρτέμωνος 77-83, Δάφνη
22	Baumstrasse Δρόμος με Δέντρα Σερβίων 8	Σερβίων 8 Βοτανικός
23	El Convento Del Arte	Βιργινίας Μπενάκη 7, Μεταξουργείο

A/A	ΚΛΕΙΣΤΕΣ ΚΙΝΗΜ/ΚΕΣ ΑΙΘΟΥΣΕΣ	ΔΙΕΘΥΝΣΗ	ΠΕΡΙΟΧΗ
1	Arts Studio Cinema	Οδός Κ. Σταυρόπουλου 33	Πλατεία Αμερικής
2	Attika Cinema 1-2	Πλατεία Αμερικής 5	Πλατεία Αμερικής
3	Οικειον Cinema	Οδός Τροίας 34	Πλατεία Αμερικής
4	Nirvana	Λεωφόρος Αλεξάνδρας 192	Αμπελόκηποι
5	Αθηνά	Οδός Αβίδου 93	Άνω Γλίσσια
6	Σοφία	Οδός Ευσταθιάδου 2	Αργυρούπολη
7	Ατλαντίς	Λεωφόρος Βουλιαγμένης 245	Δάφνη
8	Metropolitan	Λεωφόρος Βουλιαγμένης 241	Δάφνη
9	Νάνα	Λεωφόρος Βουλιαγμένης 179	Δάφνη
10	Plaza	Λεωφόρος Κηφισίας 118	Ερυθρός Σταυρός
11	Andora	Οδός Σεβαστουπόλεως 117	Ερυθρός Σταυρός
12	Αέλλω Cinemax	Λεωφόρος Πατησίων 140	Γαλάτσι
13	Αθηνά	Λεωφόρος Πατησίων 122	Γαλάτσι
14	Ζήνα	Λεωφόρος Αλεξάνδρας 74	Γκύζη
15	Άλφα Odeon Γλυφάδα	Οδός Ζεππου 14	Γλυφάδα
16	Αίγλη	Πλατεία Εσπεριδών	Γλυφάδα
17	Αλεξάνδρα	Οδός Κρέμου 141	Καλιθέα
18	Καστέλα	Οδός Παπαναστασίου 44	Καστέλα
19	Αστέρια Ballantine's	Λεωφόρος Κηφισίας 336	Κηφισιά
20	Embassy Alphacard	Οδός Πατρ. Ιωακείμ 5	Κολωνάκι
21	Αφαία	Οδός Δημοσθένους 96	Κολωνός
22	Αγορά Lux	Λεωφόρος Κηφισίας 10-12	Μαρούσι
23	Diana	Οδός Περικλέους 14	Μαρούσι
24	Ιντεάλ Μαρούσι	Λεωφόρος Κηφισίας 215	Μαρούσι
25	Τρία Αστερία 1-2	Λεωφόρος Ηρακλείου 386	Νέο Ηράκλειο
26	Αστυ	Οδός Κοραή 4	Ομόνοια
27	Cinerama	Οδός Αγίας Κυριακής 30	Παλαιό Φάληρο
28	Φάληρο 1-2	Οδός Ζησιμοπούλου	Παλαιό Φάληρο
29	Oscar	Λεωφόρος Αχαρνών 330	Περιστερί
30	Δημ. Κιν. Σινεακ	Πλατεία Δημαρχείου	Πειραιάς
31	High Life	Οδός Καραϊσκού 119	Πειραιάς
32	Alpha Odeon Opera 1-2	Οδός Ακαδημίας 57	Σύνταγμα
33	Απόλλων Renault	Οδός Σταδίου 19	Σύνταγμα
34	Αστορ	Οδός Σταδίου 28	Σύνταγμα
35	Έλλη	Οδός Ακαδημίας 64	Σύνταγμα
36	Παλλάς	Οδός Βουκουρεστίου 1	Σύνταγμα
37	Βάρκιζα 1-2	Οδός Θάσσου	Βάρκιζα

	Όνομα	Διεύθυνση	Περιοχή
1	Aabora	Οδός Ιπποκράτους 180	Νεάπολη
2	Alpha Odeon Άνεσις	Λεωφόρος Κηφισίας 14	Αμπελόκηποι

3	Anna Dor	Πλατεία Εσπεριδων	Γλυφάδα
4	Απόλλων Renault	Οδός Σταδίου 19	Σύνταγμα
5	Art Ecran Cinema	Οδός Γ.Κολοκοτρώνη 16	Κουκάκι
6	Αθηναΐς	Οδός Καστοριάς 34-36	Βοτανικός
7	Αθήναιον Cinopolis Philips	Οδός Ζησιμοπούλου 7	Γλυφάδα
8	Αθήναιον Nescafe 1-2	Λεωφόρος Βασιλίσσης Σοφίας 124	Αμπελόκηποι
9	Άττικα Cinema 1-2	Πλατεία Αμερικής 5	Πλατεία Αμερικής
10	Cinopolis 1-4	Οδός Ζησιμοπούλου 7	Γλυφάδα
11	Δαναός 1-2	Λεωφόρος Κηφισίας 109	Αμπελόκηποι
12	Αίγλη 1-2	Λεωφόρος Πεντέλης 98	Χαλάνδρι
13	Embassy Filmnet Odeon	Οδός Πατριάρχου Ιωακείμ 5	Κολωνάκι
14	Ετουάλ	Λεωφόρος Ελευθερίου Βενιζέλου 152	Καλλιθέα
15	Γαλαξίας Lux	Λεωφόρος Μεσογείων 6	Αμπελόκηποι
16	Ideal Lux	Οδός Πανεπιστημίου 46	Σύνταγμα
17	Κηφισιά Cinemax 1-3	Λεωφόρος Κηφισίας 245	Κηφισιά
18	Μαργαρίτα 1-2	Οδός Αραπάκη 83	Καλλιθέα
19	Μικρόκοσμος	Λεωφόρος Συγγρού 106	Συγγρού-Φιξ
20	Odeon Starcity	Λεωφόρος Συγγρού 111 & Λεοντίου	Νέος Κόσμος
21	Ster Cinemas 1-8	Λεωφόρος Δημοκρατίας 67Α	Ίλιον
22	Titania Cinemax	Οδός Θεμιστοκλέους 5	Ομόνοια
23	Village Centre - 1-10	Οδός Φραγκοκλησιάς	Μαρούσι
24	Village Centre - 1-5	Λεωφόρος Υμηττού	Παγκράτι
25	Village Entertainment Park 1-20	Λεωφόρος Θηβών 228	Αγ.Ιωάννης Ρέντης
26	Ζέα	Οδός Χαρ.Τρικούπη 39	Πασαλιμάνι

ΘΕΡΙΝΑ ΣΙΝΕΜΑ				
A/A	ΌΝΟΜΑ	ΔΙΕΥΘΥΝΣΗ	ΠΕΡΙΟΧΗ	ΣΧΟΛΙΑ
1	Αιολία	Σολωμονίδου & Οδός Φιλαδελφείας	Καισαριανή	
2	Αχιλλειον	Λεωφόρος Ποσειδώνος 35	Καλαμάκι	Αίθριο με τραπέζια
3	Αφροδίτη	Οδός Ανδρονίκου 7-9	Γκάζι	-
4	Αφροδίτη	Οδός Πόντου 83	Άνω Ελληνικό	Κήπος με τραπέζια
5	Αίγλη Village Cool	Ζάππειο	Σύνταγμα	Μπαλκόνι με τραπέζια
6	Ακτή	Οδός Θησέως & Αιόλου	Βουλιαγμένη	Κήπος με τραπέζια
7	Αλέκα	Οδός 3ης Ορ. Ταξιαρχίας	Ζωγράφου	Κήπος με τραπέζια
8	Αλεξάνδρα	Λεωφόρος Πατησίων 77-79	Γαλάτσι	-
9	Aloma	Λεωφόρος Γερουλανου 103	Αργυρούπολη	Κήπος με τραπέζια
10	Alpha Odeon	Οδός Ζεππου 14	Γλυφάδα	-
11	Alpha Odeon Abana	Λεωφόρος Κηφισίας 234	Νέο Ψυχικό	Κήπος με τραπέζια
12	Άλσος	Οδός Δεκελείας 154	Νέα Φιλαδέλφεια	Κήπος με τραπέζια
13	Αμαρυλλίς	Οδός Αγ. Ιωάννου 2	Αγ. Παρασκευή	Κήπος με τραπέζια
14	Amiko	Οδός Ανδρούτσου 20	Χαλάνδρι	Κήπος με τραπέζια
15	Amore	Οδός Πριγκηπωνήσων 10	Γκάζι	Bar με τραπέζια
16	Αρκαδία	Οδός Καραολή Δημητρίου 36	Νέα Ελβετία	Κήπος με τραπέζια
17	Αθηνά	Οδός Λευκωσίας 41	Πλατεία Αμερικής	Κήπος με τραπέζια
18	Αθηναία	Οδός Χάριτος 20	Κολωνάκι	Κήπος με τραπέζια
19	Αθηναία Cinemas	Οδός Χάριτος 50	Κολωνάκι	-
20	Αττικόν Άλσος	Αττικό Άλσος	Πολυγου	Τραπέζια
21	Μπομπονιέρα	Οδός Παπαδιαμάντη 12	Κηφισιά	Τραπέζια
22	Box	Οδός Θεμιστοκλέους 82	Νεάπολη	Bar με τραπέζια
23	Broadway	Λεωφόρος Πατησίων & Οδός Αγίου Μελετίου	Γαλάτσι	-
24	Cine Garden	Πλατεία Μεταμορφώσεως	Μοσχάτο	Κήπος
25	Cine Νέα Μασκοτ	Οδός Κωνσταντινουπόλεως 2	Ταύρος	Κήπος
26	Cine Παλλήνη	Οδός Ελ. Βενιζέλου 3	Παλλήνη	Κήπος με τραπέζια
27	Cine Πάνθεον	Τέρμα Οδού Δεληγιάνη	Αγ. Βαρβάρα	Κήπος
28	Cine Παρί	Οδός Κυδαθηναίων 22	Πλάκα	Αίθριο με τραπέζια
29	Cine Ψυρρή	Οδός Σαρρή 40-44	Ψυρρή	Κήπος με τραπέζια
30	Cine School	Οδός Νεαπόλεως 5-7	Αγ. Παρασκευή	Κήπος με τραπέζια
31	Cine Terrace	Οδός Ματζαγιωτάκη 76	Καλλιθέα	-
32	Cinema Club	Οδός 25ης Μαρτίου 168	Πετρούπολη	Κήπος με τραπέζια
33	Δεξαμενή	Πλατεία Δεξαμενής	Κολωνάκι	Bar με τραπέζια
34	Δημ. Κιν. Ιλίου	Οδός Νέστορος	Ίλιον	Τραπέζια
35	Δημ. Κιν. Μελίνα	Οδός Σωκράτους 65	Δραπετσώνα	-
36	Δημ. Κιν. Όνειρο	Οδός Νάξου 32	Αγ. Ιωάννης Ρέντης	-
37	Εκράν	Οδός Ζωοδόχου Πηγής	Νεάπολη	Κήπος με τραπέζια
38	Έλενα	Οδός Αντιφυλίου 47	Ιλίσσια	Κήπος με τραπέζια
39	Φιλοθέη	Οδός Δροσπούλου	Φιλοθέη	Κήπος με τραπέζια
40	Φλερύ	Οδός Σκιτη 7	Καλλιθέα	Κήπος με τραπέζια
41	Χλόη	Οδός Κασσαβέτη 17	Γαλάτσι	Κήπος
42	Ηλέκτρα	Λεωφόρος Πατησίων 292	Κηφισιά	Κήπος
43	Καρμεν	Οδός Παπαδά 40	Κατεχάκη	-
44	Λιλά	Οδός Νάξου 115	Πατήσια	-
45	Μαργαρίτα Cinema	Οδός Δ. Πλακεντίας 87	Χαλάνδρι	Κήπος με τραπέζια
46	Μαρινα	Οδός Κνωσσού 10	Πετράλωνα	Κήπος με τραπέζια

47	Μελίνα Μερκούρη	Λεωφόρος Ειρήνης 50	Ηλιούπολη	Κήπος με τραπέζια
48	Νέα Παναθήναια	Λεωφόρος Αλεξάνδρας & Μαυρομιχάλη	Γκύζη	-
49	Όασις	Οδός Πρατίνου 7	Παγκράτι	Κήπος
50	Παλάς	Λεωφόρος Υμηττού 109	Παγκράτι	-
51	Ρια	Οδός Αφροδίτης 8	Βάρκιζα	Κήπος
52	Ριβιέρα	Οδός Βαλτετσίου 46	Εξάρχεια	Κήπος
53	Sporting	Οδός Κ. Παλαιολόγου 18	Νέα Σμύρνη	-
54	Spring	Οδός Ευρυπίδου 19	Νέο Ηράκλειο	Κήπος με τραπέζια
55	Στελλα	Οδός Τενέδου 34	Πλατεία Αμερικής	Κήπος με τραπέζια
56	Θησεϊόν	Οδός Αποστόλου Παύλου 7	Θησεϊό	Θέα της Ακρόπολης
57	Τριανόν	Οδός Κοδριγκτώνος 21	Βικτώρια	Υπαίθριο
58	Βάρκιζα	Οδός Χίου 13	Βάρκιζα	Κήπος
59	Βιολέτα	Οδός Βασ. Παύλου 78	Βούλα	Κήπος
60	Ζέφυρος	Οδός Τρώων 36	Θησεϊό	-
61	Μίμης Φωτόπουλος	Αγίου Κωνσταντίνου 42	Μαρούσι	

A/A	ΚΙΝΗΜΑΤΟΓΡΑΦΟΙ ΚΗΡΥΓΜΕΝΟΙ ΩΣ ΝΕΩΤΕΡΑ ΜΝΗΜΕΙΑ
1	Θερινός κινηματογράφος Ηλέκτρα, οδός Πατησίων 292, Άγιος Λουκάς, Αθήνα
2	Θερινός Κινηματογράφος Θησείο, οδός Αποστόλου Παύλου 7, Θησείο, Αθήνα
3	Θερινός Κινηματογράφος "Λάουρα", οδός Νικηφορίδου, Νέο Παγκράτι Βύρωνα, Αττική, φερομένης ιδιοκτησίας Σπ. Μανούσου
4	Θερινός Κινηματογράφος 'Φιλοθέη', Πλ. Δροσοπούλου, Φιλοθέη, ιδιοκτησίας Δήμου Φιλοθέης
5	Θερινός Κινηματογράφος 'Αθήναια', οδός Χάρητος 50, Κολωνάκι, Αττική
6	Θερινός και Χειμερινός Κινηματογράφος 'Αελλώ', οδός Πατησίων 140, Αθήνα, Αττική, ιδιοκτησίας Ταμείου Ασφαλιστικών Οργανισμών Προσωπικού Εθνικής Τράπεζας Ελλάδος
7	Θερινός κινηματογράφος Λίλα, οδός Νάξου 115, Άγιος Λουκάς Πατησίων, Αθήνα
8	Θερινός κινηματογράφος Νέα Παναθήναια, οδός Μαυρομιχάλη και λεωφ. Αλεξάνδρας, Νεάπολη, Αθήνα
9	Θερινός κινηματογράφος Βοξ, πλατεία Εξαρχείων, Αθήνα
10	Κινηματοθέατρο ΑΣΤΕΡΑΣ, οδός Ασκληπιού, Ν. Ιωνία, Αττική, φερομένης ιδιοκτησίας Ν. Τσάμπρα
11	Θερινός κινηματογράφος Χλόη, οδός Κασσαβέτη 17, Κηφισιά, Αττική
12	Θερινός και Χειμερινός Κινηματογράφος ΣΙΝΕ ΠΑΡΚ, οδός Κυδαθηναίων, Πλάκα, Αττική
13	Θερινός κινηματογράφος Ριβιέρα, οδός Βαλτετσίου 46, Εξάρχεια, Αθήνα
14	Θερινός Κινηματογράφος "Μετροπόλ", οδός Θήρας 18, Πατήσια, Αττική, φερομένης ιδιοκτησίας Α/φων Καμπίτση
15	Κινηματογράφος ΑΣΤΥ, οδός Κοραή 4, Αθήνα, Αττική, ιδιοκτησίας Εθνικής Ασφαλιστικής
16	Θερινός Κινηματογράφος ΑΠΓΛΗ, Ζάππειο, Αθήνα, Αττική
17	Θερινός και Χειμερινός Κινηματογράφος ΑΝΕΣΙΣ, οδός Κηφισίας 14, Αμπελόκηποι, Αθήνα, φερομένης ιδιοκτησίας Κ. Χαυτή
18	Θερινός και Χειμερινός Κινηματογράφος ΜΙΠΡΟΝΤΓΟΥΑΙΗ, συμβολή οδών Αγίου Μελετίου 61Α και Κεφαλληνίας 48 - 50, Πατήσια, Αττική
19	Θερινός Κινηματογράφος "Φαντάζιο", συμβολή οδών Αφεντούλη 7 και Καραϊσκού 219, Πειραιάς, Αττική
20	Κινηματοθέατρο REX, οδός Βενιζέλου Ελ. 48, Αθήνα, ιδιοκτησίας Εθνικού Θεάτρου

ΠΑΡΑΡΤΗΜΑ Ε
ΧΩΡΟΙ ΤΕΧΝΗΣ ΚΑΙ ΓΚΑΛΕΡΙ
ΣΤΗΝ ΠΕΡΙΦΕΡΕΙΑ ΑΤΤΙΚΗΣ

ΧΩΡΟΙ ΤΕΧΝΗΣ - ΙΔΡΥΜΑΤΑ

Αθηναΐς
Καστοριάς 34-36, Βοτανικός

Atopos Contemporary Visual Culture
Σαλαμίνος 72, Μεταξουργείο

Βρυσάκι-Χώρος Τέχνης και Δράσης
Βρυσακίου 17, Μοναστηράκι

Bios
Πειραιώς 84

Ελληνοαμερικανική Ένωση
Μασσαλίας 22, Κολωνάκι

Θέατρο Εμπρός
Ρήγα Παλαμήδου 2, Ψυρρή

Ίδρυμα Αικατερίνης Λασκαρίδη
2ας Μεραρχίας 36 & Ακτής Μουτσοπούλο

Ίδρυμα Εικαστικών Τεχνών και Μουσικής Β & Μ Θεοχαράκη
Βασ.Σοφίας 9 & Μέρλιν 1

Ίδρυμα Ευγενίδου
Λεωφ. Συγγρού 387, Παλαιό Φάληρο

Ίδρυμα της Βουλής των Ελλήνων (Εκθεσιακός Χώρος)
Βασιλίσσης Σοφίας 11 (είσοδος από Σέκερη)

Ινστιτούτο Γκαίτε
Ομήρου 14-16

Ινστιτούτο Θερβάντες
Μητροπόλεως 23, Σύνταγμα

Ινστιτούτο Σύγχρονης Ελληνικής Τέχνης
Βαλαωρίτου 9Α, Κολωνάκι

Ιταλικό Μορφωτικό Ινστιτούτο
Πατησίων 47

Κέντρο Επιστήμης και Τεχνολογίας «Athena»
Λεωφ. Συγγρού 387, Παλαιό Φάληρο

Κέντρο Πολιτισμού - Ίδρυμα «Σταύρος Νιάρχος»
Λεωφ. Συγγρού 364, Καλλιθέα

Κέντρο Πολιτισμού του ΙΜΕ Ελληνικός Κόσμος
Πειραιώς 254, Ταύρος

Κέντρο Τεχνών Δήμου Αθηνών
Βασ. Σοφίας

Μέγαρο Εϋνάρδου του ΜΙΕΤ
Αγ. Κωνσταντίνου 20 & Μενάνδρου, Ομόνοια

Μέγαρο Μουσικής
Βασ. Σοφίας & Κόκκαλη

Παλαιό Ελαιουργείο Ελευσίνας
Κανελλοπούλου, παραλία Ελευσίνας

Παλιό Αμαξοστάσιο ΟΣΥ
Πειραιώς και Ερμού, Γκάζι

Πνευματικό Κέντρο Δήμου Αθηναίων
Ακαδημίας 50

Στέγη Ιδρύματος Ωνάση
Λεωφ. Συγγρού 107, Νέος Κόσμος

ΣΤΟart Κοραή
Κοραή 4, στη στοά

Σύλλογος Ελλήνων Αρχαιολόγων
Ερμού 134-136, Θησείο

Τανγος
Αναξαγόρα 33 (1ος όροφος), Ταύρος

Τέχνη & Πολιτισμός – Διεθνής Αερολιμένας Αθηνών

Βιομηχανικό Μουσείο Φωταερίου (Τεχνόπολη)
Πειραιώς 100 & Περσεφόνης 1, Γκάζι

The Intermission
Πολυδεύκους 37Α, Άγιος Διονύσιος

Το Σπίτι της Κύπρου
Ηρακλείτου 10, Κολωνάκι

Ultra Plain
Κολοκοτρώνη 4, Σύνταγμα

ViZ Laboratory for Visual Culture
Πλατεία Θεάτρου 10

Χώρος Τέχνης Μελάνυθρος
Ζάππα 4

ΓΚΑΛΕΡΙ

Gallery Genesis, οδός Χάρητος 35, Κολωνάκι
Γκαλερί Αλούς-Μπενιάς (Allouche-Benias gallery), οδός Κανάρη 1 και Ακαδημίας, Αθήνα
Nitra Gallery, οδός Αλωπεκής 34, Κολωνάκι
Antonopoulou art, Αριστοφάνους 20, Ψυρρή
Gallery Artower Agora VISION, Αρμοδίου 10, Βαρβάκειος Πλατεία
Καππάτος Αίθουσα Τέχνης, Αθηνάς 12, Αθήνα
Αίθουσα Τέχνης Αθηνών, Γλύκωνος 4, Κολωνάκι
Kalfayan Galleries, Χάρητος 11, Κολωνάκι
Eleftheria Tseliou Gallery, Ηρακλείτου 3, Κολωνάκι
Enripides Art Gallery, Ηρακλείτου 10 και Σκουφά, Κολωνάκι
gallery kaplanon, οδός Βαλαωρίτου 9 γ, οδός Καπλανών 5, Αθήνα
Gallery Έρση, Κλεομένους 4, Λυκαβηττός
ΠΕΡΙΤΕΧΝΩΝ Gallery, Ηροδότου 5, Κολωνάκι
Εικαστικός Κύκλος Sianti, Λεωφόρος Βασιλέως Αλεξάνδρου, Αθήνα
Gagosian Gallery, Μέρλιν 3, Κολωνάκι
Taf magazı, Νορμανοού 5, Μοναστηράκι
Elika Gallery, Ομήρου 27, Αθήνα
Skoufa Gallery, Σκουφά 4, Κολωνάκι
Gallery 7, Σόλωνος 20, Αθήνα
Εικαστικές Αναζητήσεις, Σπευσίππου 21, Κολωνάκι
Metapolis, Καΐρη 6, Αθήνα
alma contemporary art gallery, Υψηλάντου 24, Κολωνάκι
Ινστιτούτο Σύγχρονης Ελληνικής Τέχνης (Ι.Σ.Ε.Τ.), Βαλαωρίτου 6, Αθήνα
Ίδρυμα Εικαστικών Τεχνών και Μουσικής Β. & Μ. Θεοχαράκη, Βασιλίσσης Σοφίας 9 και Μέρλιν 1, Αθήνα
Artzone42 Gallery, Βασιλίσσης Σοφίας 42, Αθήνα
ΑΣΤΡΟΛΑΒΟΣ, Ηροδότου 11, Κολωνάκι
Medusa Art Gallery, Ξενοκράτους 7, Κολωνάκι
Chili Art Gallery, Δημοφώντος 13 – 15, Θησείο
ΣΤΟart ΚΟΡΑΗ, Χώρος Τέχνης της Εθνικής Ασφαλιστικής, Πλατεία Κοραή, Αθήνα
Γκαλερί Depot art gallery, οδός Νεοφύτου Βάμβα 5, Κολωνάκι
Mihaliaras Art, Κηφισίας 260, Κηφισιά
Thanassis Frissiras Gallery, Κριεζιώτου 7, Αθήνα
Γκαλερί Αργώ, Νεοφύτου Δούκα 5, Κολωνάκι
Artion Galleries, οδός Βουκουρεστίου 21, Αθήνα. Οδός Κολοκοτρώνη 8, Κηφισιά. Φοίβης 19, Γλυφάδα.
Υπάρχουν παραρτήματα σε πόλεις της Ελλάδας και του εξωτερικού
Χατζής art γκάλερι, οδός Δημοκρίτου 17, Κολωνάκι
Αίθουσα Τέχνης «έκφραση – γιάνα γραματοπούλου», οδός Βαλαωρίτου 9α, Αθήνα
Γκαλερί Πετράκη, οδός Πατριάρχου Ιωακείμ και Λουκιανού 28, Κολωνάκι
Γκαλερί Χριστίνα Ανδρουλιδάκη, οδός Παναγιώτου Αναγνωστοπούλου 42, Κολωνάκι
Γκαλερί Ιωαννίδου (Ioannidou art gallery), οδός Βάκχου 1, Αθήνα
Γκαλερί Εικαστικός Κύκλος-Λυμπερόπουλος, οδός Ακαδημίας 6, Αθήνα
Μέγκα Art Γκάλερι (Mega Art Gallery), οδός Κασομούλη 102, Άγιος Ιωάννης Δάφνης
Γκαλερί Αμαλίας 36, οδός Αμαλίας 36, Αθήνα
Γκαλερί Σιτρόν (Citronne gallery), Πατριάρχου Ιωακείμ 19, 4ος όροφος, Κολωνάκι, Αθήνα
Ίδρυμα Εικαστικών Τεχνών Τσιχριτζή, οδός Κασσαβέτη 18, Κηφισιά
Γκαλερί Ζήβας (Zivasart Gallery) Οδός Πανταντανάσσης 1, Μαρούσι
Γκαλερί Άρτιον (Artion Galleries), οδός Αργυροπούλου 1-3, Κηφισιά
Δημοτική Πινακοθήκη Νίκαιας, Ρεδαιστου 32 και Παναγή Τσαλδάρη, Νίκαια
Γκαλερί Ανδρέας Μελάς και Έλενα Παπαδοπούλου, Andreas Melas & Helena Papadopoulou Gallery, οδός
Επικούρου 26 και Κορύνης 4, Ψυρρή Αθήνα
Μαρτίνος Αντίκες, Martinos Antique and Fine Art Gallery, οδός Πανδρόσου 50, Μοναστηράκι Αθήνα.
Αίθουσα Εκθέσεων Πινδάρου 24, Κολωνάκι Αθήνα
Γκαλερί Δήμητρα Βαμιάλη, Vamiali's gallery, οδός Σάμου 1, Μεταξουργείο Αθήνα

Akwa Ibom Athens, οδός Βαλτετσίου 35, Εξάρχεια Αθήνα
Talc Studio, οδός Κλεισθένους 3, Αθήνα
The Breeder Gallery, οδός Ιάσονος 45, Μεταξουργείο, Αθήνα
Γκαλερί Ρεβέκκα Καμχή, Rebecca Camhi gallery, οδός Λεωνίδου 9, Μεταξουργείο Αθήνα
Γκαλερί Ρώμα, Roma gallery, οδός Ρώμα 5, Κολωνάκι Αθήνα
Phoenix Athens Gallery, οδός Ασκληπιού 87-89 Αθήνα
Γκαλερί 3 137, οδός Μαυρομιχάλη 137, Αθήνα
Γκαλερί a dash gallery, οδός Ασκληπιού 74, Αθήνα
Γκαλερί Cheapart, οδός Θεμιστοκλέους 68 και Ανδρέα Μεταξά 25, Εξάρχεια Αθήνα
Γκαλερί art appel gallery, οδός Νεοφύτου Βάμβα 5, Κολωνάκι Αθήνα
Γκαλερί Kourd gallery, οδός Κασσιανής 2, Νεάπολη Αθήνα
Rodeo gallery, οδός Πολυδεύκους 41, Πειραιάς
The Intermision gallery, οδός Πολυδεύκους 37Α, Πειραιάς
Carwan gallery, οδός Πολυδεύκους 39, Πειραιάς

<http://www.athinodromio.gr/>

ΠΑΡΑΡΤΗΜΑ Ζ
ΕΡΓΑ ΣΥΓΧΡΗΜΑΤΟΛΟΤΟΥΜΕΝΩΝ ΠΡΟΓΡΑΜΜΑΤΩΝ
ΣΤΗΝ ΠΕΡΙΦΕΡΕΙΑ ΑΤΤΙΚΗΣ

A/A	ΠΡΟΓΡΑΜΜΑ	ΕΡΓΟ	Φ.Υ.	ΠΡΟΫΠΟΛΟΓΙΣΜΟΣ	ΠΕΡΙΦΕΡΕΙΑΚΗ ΕΝΟΤΗΤΑ	ΤΟΜΕΑΣ	ΚΑΤΗΓΟΡΙΑ
1	ΠΕΠ ΑΤΤΙΚΗΣ 2007 - 2013	ΣΩΣΤΙΚΕΣ ΕΡΓΑΣΙΕΣ ΣΤΕΡΕΩΣΗΣ ΚΑΙ ΑΠΟΚΑΤΑΣΤΑΣΗΣ ΒΑ ΠΥΡΓΟΥ ΑΡΧΑΙΟΥ ΦΡΟΥΡΙΟΥ ΑΙΓΟΣΘΕΝΩΝ	ΔΑΑΜ	780.001	ΔΥΤΙΚΗ ΑΤΤΙΚΗ	ΠΟΛΙΤ. ΚΛΗΡΟΝ.	ΜΝΗΜΕΙΟ
2	ΠΕΠ ΑΤΤΙΚΗΣ 2007 - 2013	ΟΛΟΚΛΗΡΩΣΗ ΤΗΣ ΣΤΕΡΕΩΣΗΣ ΚΑΙ ΑΠΟΚΑΤΑΣΤΑΣΗΣ ΤΟΥ ΙΕΡΟΥ ΝΑΟΥ ΧΡΥΣΟΣΠΗΛΙΩΤΙΣΣΑΣ ΣΤΗΝ ΑΘΗΝΑ	ΔΑΒΜΜ	2.400.000	ΚΕΝΤΡΙΚΟΣ ΤΟΜΕΑΣ	ΠΟΛΙΤ. ΚΛΗΡΟΝ.	ΜΝΗΜΕΙΟ
3	ΠΕΠ ΑΤΤΙΚΗΣ 2007 - 2013	ΑΠΟΚΑΤΑΣΤΑΣΗ ΙΕΡΟΥ ΝΑΟΥ ΑΓΙΟΥ ΔΙΟΝΥΣΙΟΥ ΚΑΘΟΛΙΚΩΝ	ΔΑΒΜΜ	1.480.897	ΚΕΝΤΡΙΚΟΣ ΤΟΜΕΑΣ	ΠΟΛΙΤ. ΚΛΗΡΟΝ.	ΜΝΗΜΕΙΟ
4	ΠΕΠ ΑΤΤΙΚΗΣ 2007 - 2013	ΣΤΕΡΕΩΣΗ ΚΑΙ ΑΠΟΚΑΤΑΣΤΑΣΗ Ι. ΝΑΟΥ ΑΓΙΩΝ ΚΩΝΣΤΑΝΤΙΝΟΥ ΚΑΙ ΕΛΕΝΗΣ ΣΤΗΝ ΟΜΟΝΟΙΑ ΑΘΗΝΩΝ - Β' ΦΑΣΗ	ΔΑΒΜΜ	3.800.000	ΚΕΝΤΡΙΚΟΣ ΤΟΜΕΑΣ	ΠΟΛΙΤ. ΚΛΗΡΟΝ.	ΜΝΗΜΕΙΟ
5	ΠΕΠ ΑΤΤΙΚΗΣ 2007 - 2013	ΣΤΕΡΕΩΣΗ - ΑΠΟΚΑΤΑΣΤΑΣΗ ΙΕΡΟΥ ΝΑΟΥ ΤΑΞΙΑΡΧΩΝ ΔΗΜΟΥ ΚΟΡΥΔΑΛΛΟΥ ΠΕΡΙΦΕΡΕΙΑΣ ΑΤΤΙΚΗΣ	ΔΑΒΜΜ	267.308	ΠΕΙΡΑΙΩΣ	ΠΟΛΙΤ. ΚΛΗΡΟΝ.	ΜΝΗΜΕΙΟ
6	ΠΕΠ ΑΤΤΙΚΗΣ 2007 - 2013	ΑΠΟΚΑΤΑΣΤΑΣΗ ΚΑΘΟΛΙΚΟΥ ΜΟΝΗΣ ΔΑΦΝΙΟΥ - Β' ΦΑΣΗ	ΔΑΒΜΜ	2.800.000	ΔΥΤΙΚΟΣ ΤΟΜΕΑΣ	ΠΟΛΙΤ. ΚΛΗΡΟΝ.	ΜΝΗΜΕΙΟ
7	ΠΕΠ ΑΤΤΙΚΗΣ 2007 - 2013	ΑΠΟΚΑΤΑΣΤΑΣΗ ΚΑΙ ΑΝΑΔΕΙΞΗ ΤΟΥ ΦΕΤΙΧΙΕ ΤΖΑΜΙ ΣΤΟΝ ΑΡΧΑΙΟΛΟΓΙΚΟ ΧΩΡΟ ΤΗΣ ΡΩΜΑΪΚΗΣ ΑΓΟΡΑΣ ΤΗΣ ΑΘΗΝΑΣ	ΔΑΒΜΜ	1.300.633	ΚΕΝΤΡΙΚΟΣ ΤΟΜΕΑΣ	ΠΟΛΙΤ. ΚΛΗΡΟΝ.	ΜΝΗΜΕΙΟ
8	ΠΕΠ ΑΤΤΙΚΗΣ 2007 - 2013	ΗΛΕΚΤΡΟΜΗΧΑΝΟΛΟΓΙΚΕΣ ΕΓΚΑΤΑΣΤΑΣΕΙΣ ΚΑΙ ΑΠΟΚΑΤΑΣΤΑΣΗ ΣΤΕΓΗΣ ΒΥΖΑΝΤΙΝΟΥ ΤΜΗΜΑΤΟΣ ΤΟΥ Ι.Ν. ΜΕΤΑΜΟΡΦΩΣΕΩΣ ΤΟΥ ΣΩΤΗΡΟΣ (ΚΟΤΤΑΚΗ) ΣΤΗΝ ΠΛΑΚΑ	ΔΑΒΜΜ	578.707	ΚΕΝΤΡΙΚΟΣ ΤΟΜΕΑΣ	ΠΟΛΙΤ. ΚΛΗΡΟΝ.	ΜΝΗΜΕΙΟ
9	ΠΕΠ ΑΤΤΙΚΗΣ 2007 - 2013	ΑΠΟΚΑΤΑΣΤΑΣΗ Ι. ΝΑΩΝ ΑΓ. ΑΘΑΝΑΣΙΟΥ, ΑΓ. ΓΕΩΡΓΙΟΥ ΤΟΥ ΤΡΟΠΑΙΟΦΟΡΟΥ ΚΑΙ ΜΕΤΑΜΟΡΦΩΣΗΣ ΤΟΥ ΣΩΤΗΡΟΣ ΧΡΙΣΤΟΥ, ΣΤΟΝ ΕΛΛΙΩΝΑ ΜΕΓΑΡΩΝ	ΔΑΒΜΜ	333.110	ΔΥΤΙΚΗ ΑΤΤΙΚΗ	ΠΟΛΙΤ. ΚΛΗΡΟΝ.	ΜΝΗΜΕΙΟ
10	ΠΕΠ ΑΤΤΙΚΗΣ 2007 - 2013	ΑΠΟΚΑΤΑΣΤΑΣΗ ΔΙΑΤΗΡΗΤΕΟΥ ΚΤΗΡΙΟΥ "ACROPOLE PALACE" ΓΙΑ ΤΗΝ ΔΗΜΙΟΥΡΓΙΑ ΠΟΛΙΤΙΣΤΙΚΩΝ ΥΠΟΔΟΜΩΝ ΤΟΥ ΥΠ.ΠΟ.Τ.	ΔΠΑΝΣΜ	8.590.000	ΚΕΝΤΡΙΚΟΣ ΤΟΜΕΑΣ	ΣΥΓΧΡ. ΠΟΛΙΤ.	ΠΟΛΙΤΙΣΤ. ΥΠΟΔΟΜΗ
11	ΠΕΠ ΑΤΤΙΚΗΣ 2007 - 2013	ΣΤΕΡΕΩΣΗ - ΑΠΟΚΑΤΑΣΤΑΣΗ ΚΑΙ ΑΛΛΑΓΗ ΧΡΗΣΗΣ ΚΤΗΡΙΑΚΟΥ ΣΥΓΚΡΟΤΗΜΑΤΟΣ ΔΙΑΤΗΡΗΤΕΟΥ ΜΕΓΑΡΟΥ ΤΣΙΛΛΕΡ - ΛΟΒΕΡΔΟΥ, ΙΔΙΟΚΤΗΣΙΑΣ ΥΠΟΥΡΓΕΙΟΥ ΠΟΛΙΤΙΣΜΟΥ ΚΑΙ ΤΟΥΡΙΣΜΟΥ, ΕΠΙ ΤΗΣ ΟΔΟΥ ΜΑΥΡΟΜΙΧΑΛΗ ΣΤΗΝ ΑΘΗΝΑ	ΔΠΑΝΣΜ	4.500.000	ΚΕΝΤΡΙΚΟΣ ΤΟΜΕΑΣ	ΣΥΓΧΡ. ΠΟΛΙΤ.	ΠΟΛΙΤΙΣΤ. ΥΠΟΔΟΜΗ
12	ΠΕΠ ΑΤΤΙΚΗΣ 2007 - 2013	ΑΠΟΚΑΤΑΣΤΑΣΗ ΟΦΕΩΝ, ΕΙΣΟΔΟΥ, ΔΩΜΑΤΩΝ ΚΑΙ ΗΛΕΚΤΡΟΜΗΧΑΝΟΛΟΓΙΚΩΝ ΕΓΚΑΤΑΣΤΑΣΕΩΝ ΔΙΑΤΗΡΗΤΕΟΥ ΚΤΗΡΙΟΥ REX - ΕΘΝΙΚΟΥ ΘΕΑΤΡΟΥ	ΔΠΑΝΣΜ	761.865	ΚΕΝΤΡΙΚΟΣ ΤΟΜΕΑΣ	ΣΥΓΧΡ. ΠΟΛΙΤ.	ΠΟΛΙΤΙΣΤ. ΥΠΟΔΟΜΗ
13	ΠΕΠ ΑΤΤΙΚΗΣ 2007 - 2013	ΑΠΟΚΑΤΑΣΤΑΣΗ ΣΥΓΚΡΟΤΗΜΑΤΟΣ ΙΔΙΟΚΤΗΣΙΩΝ ΤΟΥ ΥΠΠΟΤ ΣΤΙΣ ΟΔΟΥΣ ΑΔΡΙΑΝΟΥ - ΑΡΕΩΣ - ΚΛΑΔΟΥ ΚΑΙ ΒΡΥΣΑΚΙΟΥ ΓΙΑ	ΔΠΑΝΣΜ	8.200.000	ΚΕΝΤΡΙΚΟΣ ΤΟΜΕΑΣ	ΣΥΓΧΡ. ΠΟΛΙΤ.	ΠΟΛΙΤΙΣΤ. ΥΠΟΔΟΜΗ

		ΤΗΝ ΕΓΚΑΤΑΣΤΑΣΗ ΤΟΥ ΜΕΛΤ					
14	ΠΕΠ ΑΤΤΙΚΗΣ 2007 - 2013	ΠΡΟΛΗΠΤΙΚΗ ΣΥΝΤΗΡΗΣΗ ΚΑΙ ΑΠΟΘΗΚΕΥΣΗ ΤΟΥ ΣΥΝΟΛΟΥ ΤΩΝ ΑΝΤΙΚΕΙΜΕΝΩΝ ΙΣΤΟΡΙΚΗΣ ΣΗΜΑΣΙΑΣ ΚΑΙ ΤΩΝ ΕΡΓΩΝ ΤΕΧΝΗΣ ΑΠΟ ΤΟ ΕΣΩΤΕΡΙΚΟ ΤΟΥ ΑΝΑΚΤΟΡΟΥ ΣΤΟ ΤΑΤΟΪ	ΔΣΑΝΜ	1.292.509	ΒΟΡΕΙΟΣ ΤΟΜΕΑΣ	ΠΟΛΙΤ. ΚΛΗΡΟΝ.	ΜΝΗΜΕΙΟ
15	ΠΕΠ ΑΤΤΙΚΗΣ 2007 - 2013	ΑΠΟΚΑΤΑΣΤΑΣΗ ΦΘΟΡΩΝ, ΚΑΘΑΡΙΣΜΟΥ, ΗΛΕΚΤΡΟΦΩΤΙΣΜΟΥ ΚΑΙ ΑΝΑΔΕΙΞΗ ΤΟΥ ΣΠΗΛΑΙΟΥ ΚΟΥΤΟΥΚΙ ΠΑΙΑΝΙΑΣ, ΝΟΜΟΥ ΑΤΤΙΚΗΣ ΚΑΙ ΤΟΥ ΠΕΡΙΒΑΛΛΟΝΤΟΣ ΧΩΡΟΥ ΤΟΥ	ΕΠΣ	849.985	ΑΝΑΤΟΛΙΚΗ ΑΤΤΙΚΗ	ΠΟΛΙΤ. ΚΛΗΡΟΝ.	ΜΝΗΜΕΙΟ
16	ΠΕΠ ΑΤΤΙΚΗΣ 2007 - 2013	ΠΡΟΣΤΑΣΙΑ ΚΑΙ ΑΠΟΚΑΤΑΣΤΑΣΗ ΤΗΣ ΑΥΛΗΣ ΤΗΣ ΚΛΕΨΥΔΡΑΣ ΣΤΗ ΒΟΡΕΙΑ ΚΛΙΤΥ ΑΚΡΟΠΟΛΕΩΣ	ΕΦΑ ΑΘΗΝΩΝ	722.000	ΚΕΝΤΡΙΚΟΣ ΤΟΜΕΑΣ	ΠΟΛΙΤ. ΚΛΗΡΟΝ.	ΜΝΗΜΕΙΟ
17	ΠΕΠ ΑΤΤΙΚΗΣ 2007 - 2013	ΣΩΣΤΙΚΕΣ ΕΠΕΜΒΑΣΕΙΣ ΣΤΕΡΕΩΣΗΣ Ν.Α. ΠΥΡΓΟΥ ΑΡΧΑΙΟΥ ΦΡΟΥΡΙΟΥ ΑΙΓΟΣΘΕΝΩΝ	ΕΦΑ ΑΘΗΝΩΝ	2.000.000	ΔΥΤΙΚΗ ΑΤΤΙΚΗ	ΠΟΛΙΤ. ΚΛΗΡΟΝ.	ΑΡΧ ΧΩΡΟΣ
18	ΠΕΠ ΑΤΤΙΚΗΣ 2007 - 2013	ΑΠΟΚΑΤΑΣΤΑΣΗ ΜΕΓΑΛΟΥ ΠΕΡΙΒΟΛΟΥ ΤΗΣ Ι.Μ. ΔΑΦΝΙΟΥ, Α' ΦΑΣΗ	ΕΦΑ ΑΘΗΝΩΝ	697.419	ΔΥΤΙΚΟΣ ΤΟΜΕΑΣ	ΠΟΛΙΤ. ΚΛΗΡΟΝ.	ΜΝΗΜΕΙΟ
19	ΠΕΠ ΑΤΤΙΚΗΣ 2007 - 2013	ΑΝΑΣΤΗΛΩΣΗ, ΣΥΝΤΗΡΗΣΗ ΚΑΙ ΑΝΑΔΕΙΞΗ ΤΟΥ ΩΔΕΙΟΥ ΗΡΩΔΟΥ ΤΟΥ ΑΤΤΙΚΟΥ, ΤΗΣ ΣΤΟΑΣ ΕΥΜΕΝΟΥΣ ΚΑΙ ΤΟΥ ΔΕΚΛΗΠΕΙΟΥ ΝΟΤΙΑΣ ΚΛΙΤΥΟΣ ΑΚΡΟΠΟΛΕΩΣ	ΕΦΑ ΑΘΗΝΩΝ	900.000	ΚΕΝΤΡΙΚΟΣ ΤΟΜΕΑΣ	ΠΟΛΙΤ. ΚΛΗΡΟΝ.	ΜΝΗΜΕΙΟ
20	ΠΕΠ ΑΤΤΙΚΗΣ 2007 - 2013	ΣΥΝΤΗΡΗΣΗ ΚΑΙ ΑΝΑΔΕΙΞΗ ΤΟΥ ΩΡΟΛΟΓΙΟΥ ΑΝΔΡΟΝΙΚΟΥ ΚΥΡΡΗΣΤΟΥ, ΣΤΟΝ ΑΡΧΑΙΟΛΟΓΙΚΟ ΧΩΡΟ ΤΗΣ ΡΩΜΑΪΚΗΣ ΑΓΟΡΑΣ ΑΘΗΝΩΝ	ΕΦΑ ΑΘΗΝΩΝ	750.000	ΚΕΝΤΡΙΚΟΣ ΤΟΜΕΑΣ	ΠΟΛΙΤ. ΚΛΗΡΟΝ.	ΜΝΗΜΕΙΟ
21	ΠΕΠ ΑΤΤΙΚΗΣ 2007 - 2013	ΔΙΑΜΟΡΦΩΣΗ ΤΟΥ ΑΡΧΑΙΟΛΟΓΙΚΟΥ ΧΩΡΟΥ ΚΑΙ ΣΥΝΤΗΡΗΣΗ ΤΗΣ ΣΤΟΑΣ ΤΟΥ ΙΕΡΟΥ ΤΗΣ ΑΡΤΕΜΙΔΟΣ ΣΤΗ ΒΡΑΥΡΩΝΑ	ΕΦΑ ΑΝΑΤ. ΑΤΤΙΚΗΣ	618.522	ΑΝΑΤ. ΑΤΤΙΚΗ	ΠΟΛΙΤ. ΚΛΗΡΟΝ.	ΑΡΧ ΧΩΡΟΣ
22	ΠΕΠ ΑΤΤΙΚΗΣ 2007 - 2013	ΔΙΑΜΟΡΦΩΣΗ ΑΡΧΑΙΟΛΟΓΙΚΟΥ ΧΩΡΟΥ ΣΟΥΝΙΟΥ	ΕΦΑ ΑΝΑΤ. ΑΤΤΙΚΗΣ	1.515.022	ΑΝΑΤ. ΑΤΤΙΚΗ	ΠΟΛΙΤ. ΚΛΗΡΟΝ.	ΑΡΧ ΧΩΡΟΣ
23	ΠΕΠ ΑΤΤΙΚΗΣ 2007 - 2013	ΠΡΟΣΤΑΣΙΑ, ΣΥΝΤΗΡΗΣΗ ΚΑΙ ΣΤΕΡΕΩΣΗ ΤΟΥ ΜΕΓΑΛΟΥ ΑΝΑΛΗΜΜΑΤΟΣ ΚΑΙ ΤΩΝ ΑΝΑΘΗΜΑΤΙΚΩΝ ΒΑΘΡΩΝ ΣΤΟΝ ΑΡΧΑΙΟΛΟΓΙΚΟ ΧΩΡΟ ΤΟΥ ΑΜΦΙΑΡΕΙΟΥ ΣΤΟΝ ΚΑΛΑΜΟ ΑΤΤΙΚΗΣ	ΕΦΑ ΑΝΑΤ. ΑΤΤΙΚΗΣ	765.000	ΑΝΑΤ. ΑΤΤΙΚΗ	ΠΟΛΙΤ. ΚΛΗΡΟΝ.	ΑΡΧ ΧΩΡΟΣ
24	ΠΕΠ ΑΤΤΙΚΗΣ 2007 - 2013	ΑΝΑΣΤΗΛΩΣΗ ΚΑΙ ΑΝΑΔΕΙΞΗ ΤΑΦΙΚΟΥ ΜΝΗΜΕΙΟΥ ΣΤΙΣ ΚΟΛΟΝΕΣ ΤΗΣ ΝΗΣΟΥ ΣΑΛΑΜΙΝΑΣ	ΕΦΑ ΔΥΤ. ΑΤΤΙΚΗΣ	270.000	ΝΗΣΩΝ ΑΤΤΙΚΗΣ	ΠΟΛΙΤ. ΚΛΗΡΟΝ.	ΜΝΗΜΕΙΟ
25	ΠΕΠ ΑΤΤΙΚΗΣ 2007 - 2013	ΑΠΟΚΑΤΑΣΤΑΣΗ ΙΕΡΟΥ ΝΑΟΥ ΑΓΙΟΥ ΝΙΚΟΛΑΟΥ ΑΧΑΡΝΩΝ	ΙΕΡΑ ΑΡΧΙΕΠΙΣΚΟΠΗ ΑΘΗΝΩΝ	220.000	ΚΕΝΤΡΙΚΟΣ ΤΟΜΕΑΣ	ΠΟΛΙΤ. ΚΛΗΡΟΝ.	ΜΝΗΜΕΙΟ
26	ΠΕΠ ΑΤΤΙΚΗΣ 2007 - 2013	ΑΠΟΚΑΤΑΣΤΑΣΗ ΤΟΙΧΟΓΡΑΦΙΩΝ, ΑΓΙΟΓΡΑΦΙΩΝ ΚΑΙ ΚΑΛΛΙΤΕΧΝΙΚΟΥ ΔΙΑΚΟΣΜΟΥ ΤΟΥ ΙΕΡΟΥ ΚΑΘΕΔΡΙΚΟΥ ΝΑΟΥ ΤΩΝ ΑΘΗΝΩΝ	ΙΕΡΑ ΑΡΧΙΕΠΙΣΚΟΠΗ ΑΘΗΝΩΝ	2.120.454	ΚΕΝΤΡΙΚΟΣ ΤΟΜΕΑΣ	ΠΟΛΙΤ. ΚΛΗΡΟΝ.	ΜΝΗΜΕΙΟ

27	ΠΕΠ ΑΤΤΙΚΗΣ 2007 - 2013	ΣΥΝΤΗΡΗΣΗ ΚΑΙ ΑΠΟΚΑΤΑΣΤΑΣΗ ΤΩΝ ΤΟΙΧΟΓΡΑΦΙΩΝ ΤΟΥ ΙΕΡΟΥ ΝΑΟΥ ΑΓΙΑΣ ΜΑΡΙΝΑΣ ΘΗΣΣΕΙΟΥ	ΙΕΡΑ ΑΡΧΙΕΠΙΣΚΟΠΗ ΑΘΗΝΩΝ	0	ΚΕΝΤΡΙΚΟΣ ΤΟΜΕΑΣ	ΠΟΛΙΤ. ΚΛΗΡΟΝ.	ΜΝΗΜΕΙΟ
28	ΠΕΠ ΑΤΤΙΚΗΣ 2007 - 2013	ΟΙΚΟΔΟΜΙΚΗ ΚΑΙ ΚΑΛΛΙΤΕΧΝΙΚΗ ΑΠΟΚΑΤΑΣΤΑΣΗ ΚΤΗΡΙΩΝ ΤΗΣ Ι.Μ. ΚΟΙΜΗΣΕΩΣ ΘΕΟΤΟΚΟΥ ΠΕΝΤΕΛΗΣ - ΔΗΜΙΟΥΡΓΙΑ ΕΚΘΕΣΙΑΚΟΥ ΧΩΡΟΥ ΚΕΙΜΗΛΙΩΝ	ΙΕΡΑ ΑΡΧΙΕΠΙΣΚΟΠΗ ΑΘΗΝΩΝ	1.115.107	ΒΟΡΕΙΟΣ ΤΟΜΕΑΣ	ΠΟΛΙΤ. ΚΛΗΡΟΝ.	ΠΟΛΙΤΙΣΤ. ΥΠΟΔΟΜΗ
29	ΠΕΠ ΑΤΤΙΚΗΣ 2007 - 2013	ΑΠΟΚΑΤΑΣΤΑΣΗ ΙΕΡΟΥ ΝΑΟΥ ΑΓΙΑΣ ΤΡΙΑΔΑΣ ΠΕΝΤΕΛΗΣ "ΤΟΥ ΝΕΡΟΥ"	ΙΕΡΑ ΑΡΧΙΕΠΙΣΚΟΠΗ ΑΘΗΝΩΝ	162.276	ΒΟΡΕΙΟΣ ΤΟΜΕΑΣ	ΠΟΛΙΤ. ΚΛΗΡΟΝ.	ΜΝΗΜΕΙΟ
30	ΠΕΠ ΑΤΤΙΚΗΣ 2007 - 2013	ΟΙΚΟΔΟΜΙΚΗ ΚΑΙ ΚΑΛΛΙΤΕΧΝΙΚΗ ΑΠΟΚΑΤΑΣΤΑΣΗ ΤΟΥ Ι.Ν ΑΓΙΟΥ ΔΗΜΗΤΡΙΟΥ ΤΩΝ ΟΠΛΩΝ	ΙΕΡΑ ΑΡΧΙΕΠΙΣΚΟΠΗ ΑΘΗΝΩΝ	93.438	ΚΕΝΤΡΙΚΟΣ ΤΟΜΕΑΣ	ΠΟΛΙΤ. ΚΛΗΡΟΝ.	ΜΝΗΜΕΙΟ
31	ΠΕΠ ΑΤΤΙΚΗΣ 2007 - 2013	ΑΝΑΔΕΙΞΗ ΤΟΥ ΑΡΧΟΝΤΙΚΟΥ ΤΩΝ ΜΠΕΝΙΖΕΛΩΝ	ΙΕΡΑ ΑΡΧΙΕΠΙΣΚΟΠΗ ΑΘΗΝΩΝ	781.459	ΚΕΝΤΡΙΚΟΣ ΤΟΜΕΑΣ	ΠΟΛΙΤ. ΚΛΗΡΟΝ.	ΠΟΛΙΤΙΣΤ. ΥΠΟΔΟΜΗ
32	ΠΕΠ ΑΤΤΙΚΗΣ 2007 - 2013	ΣΥΝΤΗΡΗΣΗ ΚΑΙ ΑΝΑΣΤΗΛΩΣΗ ΤΩΝ ΜΝΗΜΕΙΩΝ ΤΗΣ ΑΚΡΟΠΟΛΗΣ	ΥΣΜΑ	7.670.000	ΚΕΝΤΡΙΚΟΣ ΤΟΜΕΑΣ	ΠΟΛΙΤ. ΚΛΗΡΟΝ.	ΑΡΧ ΧΩΡΟΣ
33	ΠΕΠ ΑΤΤΙΚΗΣ 2007 - 2013	ΣΥΜΠΛΗΡΩΜΑΤΙΚΕΣ ΕΡΓΑΣΙΕΣ ΓΙΑ ΤΗ ΒΕΛΤΙΩΣΗ ΤΗΣ ΠΡΟΣΒΑΣΙΜΟΤΗΤΑΣ ΣΤΟΝ ΠΕΡΙΒΑΛΛΟΝΤΑ ΧΩΡΟ ΤΟΥ ΒΥΖΑΝΤΙΝΟΥ ΚΑΙ ΧΡΙΣΤΙΑΝΙΚΟΥ ΜΟΥΣΕΙΟΥ	ΔΜΕΕΜ-ΠΚ	1.000.000	ΚΕΝΤΡΙΚΟΣ ΤΟΜΕΑΣ	ΠΟΛΙΤ. ΚΛΗΡΟΝ.	ΜΟΥΣΕΙΟ
34	ΠΕΠ ΑΤΤΙΚΗΣ 2007 - 2013	ΟΛΟΚΛΗΡΩΣΗ ΤΟΥ ΚΤΗΡΙΑΚΟΥ ΣΥΓΚΡΟΤΗΜΑΤΟΣ ΕΘΝΙΚΗΣ ΠΙΝΑΚΟΘΗΚΗΣ ΚΑΙ ΜΟΥΣΕΙΟΥ ΑΛΕΞΑΝΔΡΟΥ ΣΟΥΤΣΟΥ	ΔΠΑΝΣΜ	11.000.000	ΚΕΝΤΡΙΚΟΣ ΤΟΜΕΑΣ	ΣΥΓΧΡ. ΠΟΛΙΤ.	ΜΟΥΣΕΙΟ
35	ΠΕΠ ΑΤΤΙΚΗΣ 2007 - 2013	ΟΛΟΚΛΗΡΩΣΗ ΠΟΛΙΤΙΣΤΙΚΟΥ ΚΕΝΤΡΟΥ ΜΟΥΣΕΙΟΥ ΜΠΕΝΑΚΗ ΕΠΙ ΤΩΝ ΟΔΩΝ ΠΕΙΡΑΙΩΣ ΚΑΙ ΑΓΑΘΗΜΕΡΟΥ	ΜΟΥΣΕΙΟ ΜΠΕΝΑΚΗ	1.200.000	ΚΕΝΤΡΙΚΟΣ ΤΟΜΕΑΣ	ΣΥΓΧΡ. ΠΟΛΙΤ.	ΜΟΥΣΕΙΟ
36	ΠΕΠ ΑΤΤΙΚΗΣ 2007 - 2013	ΜΕΛΕΤΗ, ΚΑΤΑΣΚΕΥΗ ΚΑΙ ΕΞΟΠΛΙΣΜΟΣ ΕΘΝΙΚΟΥ ΜΟΥΣΕΙΟΥ ΣΥΓΧΡΟΝΗΣ ΤΕΧΝΗΣ	ΕΘΝΙΚΟ ΜΟΥΣΕΙΟ ΣΥΓΧΡΟΝΗΣ ΤΕΧΝΗΣ	20.038.513	ΚΕΝΤΡΙΚΟΣ ΤΟΜΕΑΣ	ΣΥΓΧΡ. ΠΟΛΙΤ.	ΜΟΥΣΕΙΟ
37	ΠΕΠ ΑΤΤΙΚΗΣ 2007 - 2013	ΔΗΜΙΟΥΡΓΙΑ ΜΟΥΣΕΙΑΚΩΝ ΑΠΟΘΗΚΩΝ ΚΑΙ ΕΝΟΠΟΙΗΣΗ ΤΜΗΜΑΤΩΝ ΤΟΥ ΑΡΧΑΙΟΛΟΓΙΚΟΥ ΧΩΡΟΥ ΤΗΣ ΑΚΑΔΗΜΙΑΣ ΠΛΑΤΩΝΟΣ	ΕΦΑ ΑΘΗΝΩΝ	1.800.000	ΚΕΝΤΡΙΚΟΣ ΤΟΜΕΑΣ	ΠΟΛΙΤ. ΚΛΗΡΟΝ.	ΜΟΥΣΕΙΟ
38	ΠΕΠ ΑΤΤΙΚΗΣ 2007 - 2013	ΑΠΟΚΑΤΑΣΤΑΣΗ ΚΑΙ ΕΠΑΝΑΧΡΗΣΗ ΤΟΥ ΔΙΑΤΗΡΗΤΕΟΥ ΜΕΓΑΡΟΥ Β. ΚΟΥΛΟΥΡΑ ΩΣ ΜΟΥΣΕΙΟΥ ΠΑΙΧΝΙΔΙΩΝ	ΜΟΥΣΕΙΟ ΜΠΕΝΑΚΗ	3.500.000	ΝΟΤΙΟΣ ΤΟΜΕΑΣ	ΣΥΓΧΡ. ΠΟΛΙΤ.	ΜΟΥΣΕΙΟ
39	ΠΕΠ ΑΤΤΙΚΗΣ 2007 - 2013	ΕΠΙΣΚΕΥΗ, ΔΙΑΡΡΥΘΜΙΣΗ ΚΑΙ ΕΠΑΝΕΚΘΕΣΗ ΑΡΧΑΙΟΛΟΓΙΚΟΥ ΜΟΥΣΕΙΟΥ ΚΥΘΗΡΩΝ	ΔΜΕΕΜ-ΠΚ	1.100.000	ΝΗΣΩΝ ΑΤΤΙΚΗΣ	ΠΟΛΙΤ. ΚΛΗΡΟΝ.	ΜΟΥΣΕΙΟ
40	ΠΕΠ ΑΤΤΙΚΗΣ 2007 - 2013	ΕΡΓΑΣΙΕΣ ΕΠΙΣΚΕΥΗΣ, ΕΠΑΝΕΚΘΕΣΗΣ ΚΑΙ ΑΝΑΔΙΑΤΑΞΗΣ ΣΕ ΧΩΡΟΥΣ ΤΟΥ ΕΠΙΓΡΑΦΙΚΟΥ ΜΟΥΣΕΙΟΥ ΑΘΗΝΩΝ	ΕΠΝΟΜ	400.000	ΚΕΝΤΡΙΚΟΣ ΤΟΜΕΑΣ	ΠΟΛΙΤ. ΚΛΗΡΟΝ.	ΜΟΥΣΕΙΟ
41	ΠΕΠ ΑΤΤΙΚΗΣ 2007 - 2013	ΑΝΕΓΕΡΣΗ ΝΕΟΥ ΚΤΗΡΙΟΥ ΔΥΟ ΕΠΠΕΔΩΝ, ΜΕ ΧΡΗΣΗ ΕΚΘΕΣΙΑΚΟΥ ΧΩΡΟΥ ΚΑΙ ΒΙΒΛΙΟΣΤΑΣΙΟΥ ΚΑΤ' ΕΠΕΚΤΑΣΗ ΤΗΣ ΓΕΝΝΑΔΕΙΟΥ ΒΙΒΛΙΟΘΗΚΗΣ	ΑΜΕΡΙΚΑΝΙΚΗ ΣΧΟΛΗ ΚΛΑΣΣΙΚΩΝ ΣΠΟΥΔΩΝ	1.245.638	ΚΕΝΤΡΙΚΟΣ ΤΟΜΕΑΣ	ΣΥΓΧΡ. ΠΟΛΙΤ.	ΠΟΛΙΤΙΣΤ. ΥΠΟΔΟΜΗ

42	ΠΕΠ ΑΤΤΙΚΗΣ 2007 - 2013	19ο ΚΑΙ 20ο ΔΙΕΘΝΕΣ ΦΕ- ΣΤΙΒΑΛ ΚΙΝΗΜΑΤΟΓΡΑ- ΦΟΥ ΤΗΣ ΑΘΗΝΑΣ - ΝΥ- ΧΤΕΣ ΠΡΕΜΙΕΡΑΣ	ΚΙΝΗΜΑ- ΤΟΓΡΑΦΙΚΗ ΕΤΑΙΡΕΙΑ ΑΘΗΝΩΝ	600.000	ΚΕΝΤΡΙΚΟΣ ΤΟΜΕΑΣ	ΣΥΓΧΡ. ΠΟ- ΛΙΤ.	ΕΚΔΗΛΩ- ΣΕΙΣ
43	ΠΕΠ ΑΤΤΙΚΗΣ 2007 - 2013	ΔΙΕΘΝΕΣ "GRAND PRIX ΜΑΡΙΑ ΚΑΛΛΑΣ", ΟΠΕΡΑ - ΠΙΑΝΟ	ΙΔΡΥΜΑ ΜΙ- ΧΑΛΗΣ ΚΑ- ΚΟΓΙΑΝ- ΝΗΣ	780.811	ΚΕΝΤΡΙΚΟΣ ΤΟΜΕΑΣ	ΣΥΓΧΡ. ΠΟ- ΛΙΤ.	ΕΚΔΗΛΩ- ΣΕΙΣ
44	ΠΕΠ ΑΤΤΙΚΗΣ 2007 - 2013	ART-ATHINA ΔΙΕΘΝΗΣ ΣΥ- ΝΑΝΤΗΣΗ ΣΥΓΧΡΟΝΗΣ ΤΕ- ΧΝΗΣ	ΓΙΟΥΡΟ- ΜΑΡΕ Α- ΣΤΙΚΗ ΜΗ ΚΕΡΔΟΣΚΟ- ΠΙΚΗ ΕΤΑΙ- ΡΕΙΑ	600.000	ΚΕΝΤΡΙΚΟΣ ΤΟΜΕΑΣ	ΣΥΓΧΡ. ΠΟ- ΛΙΤ.	ΕΚΔΗΛΩ- ΣΕΙΣ
45	ΠΕΠ ΑΤΤΙΚΗΣ 2007 - 2013	ΠΟΛΙΤΙΣΤΙΚΕΣ ΕΚΔΗΛΩ- ΣΕΙΣ ΓΙΑ ΤΟΝ ΕΛ ΓΚΡΕΚΟ ΩΣ ΕΚΦΡΑΣΗ ΚΑΛΛΙΤΕ- ΧΝΙΚΗΣ ΔΗΜΙΟΥΡΓΙΑΣ	ΕΙΔΙΚΟΣ ΛΟΓΑΡΙΑ- ΣΜΟΣ ΑΝΩ- ΤΑΤΗΣ ΣΧΟΛΗΣ ΚΑΛΩΝ ΤΕ- ΧΝΩΝ	600.000	ΚΕΝΤΡΙΚΟΣ ΤΟΜΕΑΣ	ΣΥΓΧΡ. ΠΟ- ΛΙΤ.	ΕΚΔΗΛΩ- ΣΕΙΣ
46	ΠΕΠ ΑΤΤΙΚΗΣ 2007 - 2013	ΠΑΡΑΓΩΓΗ ΚΑΙ ΔΥΟ ΠΑ- ΡΑΣΤΑΣΕΙΣ ΤΗΣ ΟΠΕΡΑΣ "ALESSANDRO" ΤΟΥ G.F. HANDEL	ΜΟΥΣΙΚΟΣ & ΕΚΠΑΙ- ΔΕΥΤΙΚΟΣ ΟΡΓΑΝΙ- ΣΜΟΣ ΕΛ- ΛΑΔΟΣ	320.000	ΚΕΝΤΡΙΚΟΣ ΤΟΜΕΑΣ	ΣΥΓΧΡ. ΠΟ- ΛΙΤ.	ΕΚΔΗΛΩ- ΣΕΙΣ
47	ΠΕΠ ΑΤΤΙΚΗΣ 2007 - 2013	Η ΚΙΝΗΜΑΤΟΓΡΑΦΟΦΙΛΙΑ ΣΤΗ ΝΕΑ ΕΠΟΧΗ	ΤΑΙΝΙΟ- ΘΗΚΗ ΤΗΣ ΕΛΛΑΔΟΣ	494.000	ΚΕΝΤΡΙΚΟΣ ΤΟΜΕΑΣ	ΣΥΓΧΡ. ΠΟ- ΛΙΤ.	ΕΚΔΗΛΩ- ΣΕΙΣ
48	ΠΕΠ ΑΤΤΙΚΗΣ 2007 - 2013	ΜΕ ΜΟΥΣΙΚΕΣ ΕΞΑΙΣΙΕΣ, ΜΕ ΦΩΝΕΣ- 150 ΧΡΟΝΙΑ ΑΠΟ ΤΗ ΓΕΝΝΗΣΗ ΤΟΥ Κ.Π.ΚΑΒΑΦΗ	ΕΥΡΩΠΑ- ΪΚΟ ΠΟΛΙ- ΤΙΣΤΙΚΟ ΚΕΝΤΡΟ ΔΕΛΦΩΝ	398.000	ΚΕΝΤΡΙΚΟΣ ΤΟΜΕΑΣ	ΣΥΓΧΡ. ΠΟ- ΛΙΤ.	ΕΚΔΗΛΩ- ΣΕΙΣ
49	ΠΕΠ ΑΤΤΙΚΗΣ 2007 - 2013	ΑΠΟ ΤΗΝ ΠΡΑΞΗ ΣΤΗ ΘΕ- ΩΡΙΑ ΤΩΝ ΠΑΡΑΣΤΑΤΙΚΩΝ ΤΕΧΝΩΝ	ΕΛΛΗΝΙΚΟ ΚΕΝΤΡΟ ΔΙΕΘΝΟΥΣ ΙΝΣΤΙΤΟΥ- ΤΟΥ ΘΕΑ- ΤΡΟΥ	200.000	ΚΕΝΤΡΙΚΟΣ ΤΟΜΕΑΣ	ΣΥΓΧΡ. ΠΟ- ΛΙΤ.	ΕΚΔΗΛΩ- ΣΕΙΣ
50	ΠΕΠ ΑΤΤΙΚΗΣ 2007 - 2013	ΔΡΑΣΕΙΣ ΠΡΟΒΟΛΗΣ ΤΟΥ ΣΥΓΧΡΟΝΟΥ ΠΟΛΙΤΙΣΜΟΥ ΚΑΙ ΤΗΣ ΘΕΑΤΡΙΚΗΣ ΤΕ- ΧΝΗΣ ΣΕ ΣΥΝΔΥΑΣΜΟ ΜΕ ΤΗΝ ΑΝΑΔΕΙΞΗ ΤΟΥ ΑΡ- ΧΑΙΟΥ ΔΡΑΜΑΤΟΣ	ΚΑΛΛΙΤΕ- ΧΝΙΚΗ Ε- ΤΑΙΡΕΙΑ ΑΡΓΩ	200.000	ΚΕΝΤΡΙΚΟΣ ΤΟΜΕΑΣ	ΣΥΓΧΡ. ΠΟ- ΛΙΤ.	ΕΚΔΗΛΩ- ΣΕΙΣ
51	ΠΕΠ ΑΤΤΙΚΗΣ 2007 - 2013	ΑΦΙΕΡΩΜΑ ΣΤΗ ΤΕΧΝΗ ΤΟΥ ΧΟΡΟΥ	ΚΡΑΤΙΚΗ ΣΧΟΛΗ ΟΡ- ΧΗΣΤΡΙΚΗΣ ΤΕΧΝΗΣ	0	ΚΕΝΤΡΙΚΟΣ ΤΟΜΕΑΣ	ΣΥΓΧΡ. ΠΟ- ΛΙΤ.	ΕΚΔΗΛΩ- ΣΕΙΣ
52	ΠΕΠ ΑΤΤΙΚΗΣ 2007 - 2013	ΒΕΛΤΙΩΣΗ ΠΟΛΙΤΙΣΤΙΚΩΝ ΥΠΗΡΕΣΙΩΝ ΣΤΗΝ ΑΤΤΙΚΗ ΚΑΙ ΠΡΟΒΟΛΗ ΤΟΥ ΣΥΓ- ΧΡΟΝΟΥ ΠΟΛΙΤΙΣΜΟΥ ΜΕΣΩ ΠΑΡΑΓΩΓΗΣ-ΠΡΟ- ΒΟΛΗΣ-ΠΑΡΟΥΣΙΑΣΗΣ ΧΟ- ΡΟΘΕΑΤΡΙΚΩΝ ΚΑΙ ΜΟΥ- ΣΙΚΟΧΟΡΕΥΤΙΚΩΝ ΠΑΡΑ- ΣΤΑΣΕΩΝ ΕΜΠΝΕΥΣΜΕ- ΝΩΝ ΑΠΟ ΤΗΝ ΕΛΛΗΝΙΚΗ ΙΣΤΟΡΙΑ ΚΑΙ ΜΕΣΩ ΔΙΟΡ- ΓΑΝΩΣΗΣ ΣΕΜΙΝΑΡΙΩΝ ΣΥΓΧΡΟΝΟΥ ΧΟΡΟΥ	ΠΟΛΙΤΙ- ΣΤΙΚΗ Ο- ΜΑΔΑ "Η- ΧΟΔΡΑΜΑ"	464.800	ΚΕΝΤΡΙΚΟΣ ΤΟΜΕΑΣ	ΣΥΓΧΡ. ΠΟ- ΛΙΤ.	ΕΚΔΗΛΩ- ΣΕΙΣ
53	ΠΕΠ ΑΤΤΙΚΗΣ 2007 - 2013	ΣΥΜΦΩΝΙΑ - ΔΙΕΘΝΕΣ ΦΕ- ΣΤΙΒΑΛ "ΣΥΜΦΩΝΙΑ" ΠΕΙ- ΡΑΙΑ ΚΑΙ ΝΗΣΩΝ ΑΡΓΟΣΑ- ΡΩΝΙΚΟΥ	ΔΙΕΘΝΗΣ ΠΑΡΕΜ- ΒΑΣΗ ΓΙΑ ΤΗΝ ΔΕΙ- ΦΟΡΟ ΑΝΑ- ΠΤΥΞΗ & ΤΗΝ ΠΟΙΟ- ΤΗΤΑ ΖΩΗΣ	650.000	ΝΗΣΩΝ ΑΤ- ΤΙΚΗΣ	ΣΥΓΧΡ. ΠΟ- ΛΙΤ.	ΕΚΔΗΛΩ- ΣΕΙΣ

54	ΠΕΠ ΑΤΤΙΚΗΣ 2007 - 2013	2ο ΦΕΣΤΙΒΑΛ ΘΕΡΙΝΟΥ ΚΙ- ΝΗΜΑΤΟΓΡΑΦΟΥ ΑΘΗ- ΝΑΣ	ΕΛΛΗΝΙΚΟ ΚΕΝΤΡΟ ΚΙ- ΝΗΜΑΤΟ- ΓΡΑΦΟΥ	297.660	ΚΕΝΤΡΙΚΟΣ ΤΟΜΕΑΣ	ΣΥΓΧΡ. ΠΟ- ΛΙΤ.	ΕΚΔΗΛΩ- ΣΕΙΣ
55	ΠΕΠ ΑΤΤΙΚΗΣ 2007 - 2013	ΕΥΡΩΠΑΪΚΗ ΖΩΓΡΑΦΙΚΗ: ΕΙΚΑΣΤΙΚΕΣ ΕΚΔΕΚΤΙΚΕΣ ΣΥΓΓΕΝΕΙΕΣ	ΚΕΝΤΡΟ ΣΥΓΧΡΟ- ΝΗΣ ΕΛΛΗ- ΝΙΚΗΣ ΚΑΙ ΕΥΡΩΠΑΪ- ΚΗΣ ΖΩ- ΓΡΑΦΙΚΗΣ - ΜΟΥΣΕΙΟ ΦΡΥΣΙΡΑ	287.725	ΚΕΝΤΡΙΚΟΣ ΤΟΜΕΑΣ	ΣΥΓΧΡ. ΠΟ- ΛΙΤ.	ΕΚΔΗΛΩ- ΣΕΙΣ
56	ΠΕΠ ΑΤΤΙΚΗΣ 2007 - 2013	"STILL ART": ΔΙΟΡΓΑΝΩΣΗ ΕΚΘΕΣΗΣ ΜΕ ΕΡΓΑ ΖΩΓΡΑ- ΦΙΚΗΣ ΔΙΕΘΝΟΥΣ ΕΜΒΕ- ΛΕΙΑΣ ΜΕ ΘΕΜΑ "ΝΕΚΡΗ ΦΥΣΗ"	ΙΔΡΥΜΑ ΒΑΣΙΛΗ ΚΑΙ ΜΑΡΙ- ΝΑΣ ΘΕΟ- ΧΑΡΑΚΗ	443.416	ΚΕΝΤΡΙΚΟΣ ΤΟΜΕΑΣ	ΣΥΓΧΡ. ΠΟ- ΛΙΤ.	ΕΚΔΗΛΩ- ΣΕΙΣ
57	ΠΕΠ ΑΤΤΙΚΗΣ 2007 - 2013	ΛΕΙΤΟΥΡΓΙΑ ΧΩΡΩΝ ΥΠΟ- ΔΟΧΗΣ, ΦΙΛΟΞΕΝΙΑΣ ΚΑΛ- ΛΙΤΕΧΝΩΝ - ΠΡΟΣΩΠΙΚΟ- ΤΗΤΩΝ ΤΗΣ ΤΕΧΝΗΣ, ΚΑΙ ΠΑΡΑΓΩΓΗΣ ΔΗΜΙΟΥΡΓΙ- ΚΩΝ ΔΡΑΣΤΗΡΙΟΤΗΤΩΝ - ΕΙΚΑΣΤΙΚΩΝ ΈΡΓΩΝ (ART RESIDENCY), ΔΙΟΡΓΑΝΩΣΗ ΕΚΘΕΣΕΩΝ, ΕΚΔΟΣΕΩΝ, ΕΙΚΑΣΤΙΚΩΝ ΕΚΔΗΛΩ- ΣΕΩΝ, ΕΚΠΑΙΔΕΥΤΙΚΩΝ ΣΕΜΙΝΑΡΙΩΝ ΚΑΙ ΠΡΟ- ΒΟΛΗ ΑΥΤΩΝ	ΠΟΛΙΤΙ- ΣΤΙΚΗ ΚΑΛ- ΛΙΤΕΧΝΙΚΗ ΕΤΑΙΡΕΙΑ ΔΙΣΘΗΤΙ- ΚΗΣ ΚΑΙ ΕΙ- ΚΑΣΤΙΚΗΣ ΠΑΡΕΜΒΑ- ΣΗΣ (ΠΑΝ- ΘΕΟΝ)	199.994	ΚΕΝΤΡΙΚΟΣ ΤΟΜΕΑΣ	ΣΥΓΧΡ. ΠΟ- ΛΙΤ.	ΕΚΔΗΛΩ- ΣΕΙΣ
58	ΠΕΠ ΑΤΤΙΚΗΣ 2007 - 2013	ΠΟΙΗΣΗ ΚΑΙ ΜΟΥΣΙΚΗ	ΚΑΛΛΙΤΕ- ΧΝΙΚΗ Ε- ΤΑΙΡΕΙΑ ΑΡΓΩ	100.000	ΚΕΝΤΡΙΚΟΣ ΤΟΜΕΑΣ	ΣΥΓΧΡ. ΠΟ- ΛΙΤ.	ΕΚΔΗΛΩ- ΣΕΙΣ
59	ΠΕΠ ΑΤΤΙΚΗΣ 2007 - 2013	ΔΗΜΙΟΥΡΓΙΑ / ΥΠΟΣΤΗ- ΡΙΞΗ ΠΟΛΙΤΙΣΤΙΚΩΝ ΘΕ- ΣΜΩΝ ΚΑΙ ΕΝΙΣΧΥΣΗ ΔΡΑ- ΣΤΗΡΙΟΤΗΤΩΝ ΣΤΟΝ ΠΟ- ΛΙΤΙΣΤΙΚΟ ΤΟΜΕΑ	MULTITRA B PRODUCTIO NS ΑΣΤΙΚΗ ΜΗ ΚΕΡΔΟ- ΣΚΟΠΙΚΗ Ε- ΤΑΙΡΙΑ	260.000	ΚΕΝΤΡΙΚΟΣ ΤΟΜΕΑΣ	ΣΥΓΧΡ. ΠΟ- ΛΙΤ.	ΕΚΔΗΛΩ- ΣΕΙΣ
60	ΠΕΠ ΑΤΤΙΚΗΣ 2007 - 2013	ΕΚΘΕΣΗ "Η ΝΑΥΜΑΧΙΑ ΤΗΣ ΝΑΥΠΑΚΤΟΥ" ΕΤΟΣ ΓΚΡΕΚΟ 2014	ΜΟΥΣΕΙΟ ΚΥΚΛΑΔΙ- ΚΗΣ ΤΕ- ΧΝΗΣ	450.000	ΚΕΝΤΡΙΚΟΣ ΤΟΜΕΑΣ	ΣΥΓΧΡ. ΠΟ- ΛΙΤ.	ΕΚΔΗΛΩ- ΣΕΙΣ
61	ΠΕΠ ΑΤΤΙΚΗΣ 2007 - 2013	ΟΡΓΑΝΩΣΗ ΕΚΘΕΣΕΩΝ ΚΑΙ ΣΥΝΕΔΡΙΟΥ ΓΙΑ ΤΟ Ε- ΤΟΣ ΓΚΡΕΚΟ ΑΠΟ ΤΟ ΜΟΥΣΕΙΟ ΜΠΙΕΝΑΚΗ	ΜΟΥΣΕΙΟ ΜΠΙΕΝΑΚΗ	550.000	ΚΕΝΤΡΙΚΟΣ ΤΟΜΕΑΣ	ΣΥΓΧΡ. ΠΟ- ΛΙΤ.	ΕΚΔΗΛΩ- ΣΕΙΣ
62	ΠΕΠ ΑΤΤΙΚΗΣ 2007 - 2013	7ο ΔΙΕΘΝΕΣ ΦΕΣΤΙΒΑΛ Ε- ΠΙΣΤΗΜΟΝΙΚΩΝ ΤΑΙΝΙΩΝ ΤΗΣ ΑΘΗΝΑΣ: ΕΠΙΣΤΗΜΗ ΚΑΙ ΕΠΙΣΤΗΜΟΝΙΚΗ ΦΑ- ΝΤΑΣΙΑ	CAID - ΚΕ- ΝΤΡΟ ΚΟΙ- ΝΩΝΙΑΣ, Ε- ΠΙΣΤΗΜΗΣ ΚΑΙ ΤΕ- ΧΝΗΣ	100.000	ΚΕΝΤΡΙΚΟΣ ΤΟΜΕΑΣ	ΣΥΓΧΡ. ΠΟ- ΛΙΤ.	ΕΚΔΗΛΩ- ΣΕΙΣ
63	ΠΕΠ ΑΤΤΙΚΗΣ 2007 - 2013	ΑΡΧΑΙΟ ΔΡΑΜΑ: ΕΠΙΠΡΟΣΣ ΚΑΙ ΣΥΓΧΡΟΝΕΣ ΠΡΟΣΕΓ- ΓΙΣΕΙΣ	ΙΔΡΥΜΑ ΜΙ- ΧΑΛΗΣ ΚΑ- ΚΟΓΙΑΝ- ΝΗΣ	450.376	ΚΕΝΤΡΙΚΟΣ ΤΟΜΕΑΣ	ΣΥΓΧΡ. ΠΟ- ΛΙΤ.	ΕΚΔΗΛΩ- ΣΕΙΣ
64	ΠΕΠ ΑΤΤΙΚΗΣ 2007 - 2013	ΥΠΗΡΕΣΙΕΣ ΔΙΟΡΓΑΝΩΣΗΣ ΤΗΣ ΜΠΙΕΝΑΛΕ ΤΗΣ ΑΘΗ- ΝΑΣ 2012-2013	ΜΠΙΕΝΑΛΕ ΤΗΣ ΑΘΗ- ΝΑΣ	625.778	ΚΕΝΤΡΙΚΟΣ ΤΟΜΕΑΣ	ΣΥΓΧΡ. ΠΟ- ΛΙΤ.	ΕΚΔΗΛΩ- ΣΕΙΣ
65	ΠΕΠ ΑΤΤΙΚΗΣ 2007 - 2013	ΠΟΛΙΤΙΣΤΙΚΟ ΦΕΣΤΙΒΑΛ ΜΟΥΣΕΙΟΥ ΜΠΟΥΜΠΟΥ- ΔΙΝΑΣ	ΜΟΥΣΕΙΟ ΜΠΟΥ- ΜΠΟΥΔΙ- ΝΑΣ	400.000	ΝΗΣΩΝ ΑΤ- ΤΙΚΗΣ	ΣΥΓΧΡ. ΠΟ- ΛΙΤ.	ΕΚΔΗΛΩ- ΣΕΙΣ
66	ΠΕΠ ΑΤΤΙΚΗΣ 2007 - 2013	ΠΕΡΙΟΔΙΚΗ ΕΚΘΕΣΗ ΒΥ- ΖΑΝΤΙΝΟΥ ΚΑΙ ΧΡΙΣΤΙΑΝΙ- ΚΟΥ ΜΟΥΣΕΙΟΥ ΓΙΑ ΤΟ Ε- ΤΟΣ EL GRECO	ΒΥΖΑ- ΝΤΙΝΟ ΚΑΙ ΧΡΙΣΤΙΑ- ΝΙΚΟ ΜΟΥ- ΣΕΙΟ ΑΘΗ- ΝΩΝ	400.000	ΚΕΝΤΡΙΚΟΣ ΤΟΜΕΑΣ	ΣΥΓΧΡ. ΠΟ- ΛΙΤ.	ΕΚΔΗΛΩ- ΣΕΙΣ

67	ΠΕΠ ΑΤΤΙΚΗΣ 2000 - 2006	ΕΡΕΥΝΑ - ΣΤΕΡΕΩΣΗ - ΑΝΑΣΤΗΛΩΣΗ - ΑΝΑΔΕΙΞΗ ΘΕΑΤΡΟΥ & ΙΕΡΟΥ ΤΟΥ ΔΙΟΝΥΣΟΥ ΚΑΙ ΑΣΚΛΗΠΕΙΟΥ ΤΗΣ ΝΟΤΙΑΣ ΚΛΙΤΥΟΣ ΑΚΡΟΠΟΛΕΩΣ	Τ.Δ.Π.Ε.Α.Ε.	2.303.742	ΚΕΝΤΡΙΚΟΣ ΤΟΜΕΑΣ	ΠΟΛΙΤ. ΚΛΗΡΟΝ.	ΜΝΗΜΕΙΟ
68	ΠΕΠ ΑΤΤΙΚΗΣ 2000 - 2006	ΑΝΑΣΤΗΛΩΣΗ - ΣΥΝΤΗΡΗΣΗ - ΑΝΑΔΕΙΞΗ ΗΡΩΔΕΙΟΥ ΚΑΙ ΣΤΟΑΣ ΕΥΜΕΝΟΥΣ ΝΟΤΙΑΣ ΚΛΙΤΥΟΣ ΑΚΡΟΠΟΛΕΩΣ	Τ.Δ.Π.Ε.Α.Ε.	1.437.000	ΚΕΝΤΡΙΚΟΣ ΤΟΜΕΑΣ	ΠΟΛΙΤ. ΚΛΗΡΟΝ.	ΜΝΗΜΕΙΟ
69	ΠΕΠ ΑΤΤΙΚΗΣ 2000 - 2006	ΣΤΕΡΕΩΣΗ - ΑΠΟΚΑΤΑΣΤΑΣΗ ΚΑΙ ΑΝΑΔΕΙΞΗ ΤΟΥ ΠΑΝΑΘΗΝΑΪΚΟΥ ΣΤΑΔΙΟΥ	ΔΑΝΣΜ	6.600.000	ΚΕΝΤΡΙΚΟΣ ΤΟΜΕΑΣ	ΣΥΓΧΡ. ΠΟΛΙΤ.	ΜΝΗΜΕΙΟ
70	ΠΕΠ ΑΤΤΙΚΗΣ 2000 - 2006	ΠΕΖΟΔΡΟΜΗΣΗ ΤΗΣ ΟΔΟΥ ΑΠΟΣΤΟΛΟΥ ΠΑΥΛΟΥ	ΕΝΟΠΙΟ- ΗΣΗ ΑΡΧΑΙΟΛΟΓΙΚΩΝ ΧΩΡΩΝ Α.Ε.	6.324.684	ΚΕΝΤΡΙΚΟΣ ΤΟΜΕΑΣ	ΠΟΛΙΤ. ΚΛΗΡΟΝ.	ΑΡΧ ΧΩΡΟΣ
71	ΠΕΠ ΑΤΤΙΚΗΣ 2000 - 2006	ΣΤΕΡΕΩΣΗ ΚΑΙ ΑΠΟΚΑΤΑΣΤΑΣΗ ΣΕΙΣΜΟΠΛΗΚΤΗΣ Ι. Μ. ΔΑΦΝΙΟΥ	ΔΑΒΜΜ	2.054.292	ΑΝΑΤΟΛΙΚΟΣ ΤΟΜΕΑΣ	ΠΟΛΙΤ. ΚΛΗΡΟΝ.	ΜΝΗΜΕΙΟ
72	ΠΕΠ ΑΤΤΙΚΗΣ 2000 - 2006	ΣΤΕΡΕΩΣΗ ΚΑΙ ΑΠΟΚΑΤΑΣΤΑΣΗ ΣΕΙΣΜΟΠΛΗΚΤΩΝ ΒΥΖΑΝΤΙΝΩΝ ΚΑΙ ΜΕΤΑΒΥΖΑΝΤΙΝΩΝ ΜΝΗΜΕΙΩΝ ΑΤΤΙΚΗΣ	ΔΑΒΜΜ	4.474.570	ΠΕΡΙΦΕΡΕΙΑ	ΠΟΛΙΤ. ΚΛΗΡΟΝ.	ΜΝΗΜΕΙΟ
73	ΠΕΠ ΑΤΤΙΚΗΣ 2000 - 2006	ΑΠΟΚΑΤΑΣΤΑΣΗ ΚΑΙ ΜΕΤΑΤΡΟΠΗ ΙΛΙΟΥ ΜΕΛΑΘΡΟΝ ΣΕ ΝΟΜΙΣΜΑΤΙΚΟ ΜΟΥΣΕΙΟ	Τ.Δ.Π.Ε.Α.Ε.	3.747.218	ΚΕΝΤΡΙΚΟΣ ΤΟΜΕΑΣ	ΠΟΛΙΤ. ΚΛΗΡΟΝ.	ΜΟΥΣΕΙΟ
74	ΠΕΠ ΑΤΤΙΚΗΣ 2000 - 2006	ΔΕΙΟΠΟΙΗΣΗ ΚΑΠΟΔΙΣΤΡΙΑΚΟΥ ΟΡΦΑΝΟΤΡΟΦΕΙΟΥ ΑΙΓΙΝΑΣ	ΔΕΕΜΠΚ	6.016.849	ΝΗΣΩΝ	ΠΟΛΙΤ. ΚΛΗΡΟΝ.	ΠΟΛΙΤΙΣΤ. ΥΠΟΔΟΜΗ
75	ΠΕΠ ΑΤΤΙΚΗΣ 2000 - 2006	ΕΠΙΣΚΕΥΗ ΕΘΝΙΚΟΥ ΑΡΧΑΙΟΛΟΓΙΚΟΥ ΜΟΥΣΕΙΟΥ ΑΘΗΝΩΝ	ΓΔΑΜΤΕ	8.692.138	ΚΕΝΤΡΙΚΟΣ ΤΟΜΕΑΣ	ΠΟΛΙΤ. ΚΛΗΡΟΝ.	ΜΟΥΣΕΙΟ
76	ΠΕΠ ΑΤΤΙΚΗΣ 2000 - 2006	ΠΙΝΑΚΟΘΗΚΗ Ν. ΧΑΤΖΗΚΥΡΙΑΚΟΥ - ΓΚΙΚΑ	ΜΟΥΣΕΙΟ ΜΠΕΝΑΚΗ	2.800.000	ΚΕΝΤΡΙΚΟΣ ΤΟΜΕΑΣ	ΣΥΓΧΡ. ΠΟΛΙΤ.	ΜΟΥΣΕΙΟ
77	ΠΕΠ ΑΤΤΙΚΗΣ 2000 - 2006	ΕΡΓΑΣΙΕΣ ΑΝΑΔΙΑΡΡΥΘΜΙΣΗΣ ΚΑΙ ΠΡΟΣΑΡΜΟΓΗΣ ΔΥΟ ΚΤΙΡΙΩΝ (ΣΤΑΒΛΩΝ) ΣΕ ΓΛΥΠΤΟΘΗΚΗ ΤΗΣ ΕΠΙΜΑΣ ΣΤΟΝ ΧΩΡΟ ΤΟΥ ΠΑΡΚΟΥ ΣΤΡΑΤΟΥ ΣΤΟ ΓΟΥΔΙ	ΔΑΝΣΜ	4.050.000	ΚΕΝΤΡΙΚΟΣ ΤΟΜΕΑΣ	ΣΥΓΧΡ. ΠΟΛΙΤ.	ΜΟΥΣΕΙΟ
78	ΠΕΠ ΑΤΤΙΚΗΣ 2000 - 2006	ΕΚΣΥΓΧΡΟΝΙΣΜΟΣ - ΑΝΑΚΑΙΝΙΣΗ ΖΑΠΠΕΙΟΥ ΜΕΓΑΡΟΥ	ΔΑΝΣΜ	9.220.817	ΚΕΝΤΡΙΚΟΣ ΤΟΜΕΑΣ	ΣΥΓΧΡ. ΠΟΛΙΤ.	ΠΟΛΙΤΙΣΤ. ΥΠΟΔΟΜΗ
79	ΠΕΠ ΑΤΤΙΚΗΣ 2000 - 2006	ΑΠΟΚΑΤΑΣΤΑΣΗ ΔΗΜΟΤΙΚΟΥ ΘΕΑΤΡΟΥ ΠΕΙΡΑΙΑ	ΔΑΝΣΜ	29.161.252	ΠΕΙΡΑΙΩΣ	ΣΥΓΧΡ. ΠΟΛΙΤ.	ΠΟΛΙΤΙΣΤ. ΥΠΟΔΟΜΗ
80	ΕΠ ΠΟΛΙΤΙΣΜΟΣ 2000 - 2006	ΟΙΚΟΔΟΜΙΚΕΣ ΚΑΙ Η/Μ ΕΡΓΑΣΙΕΣ ΕΠΙΣΚΕΥΗΣ ΜΟΥΣΕΙΟΥ ΚΕΡΑΜΕΙΚΟΥ	ΔΕΕΜΠΚ	563.936	ΚΕΝΤΡΙΚΟΣ ΤΟΜΕΑΣ	ΠΟΛΙΤ. ΚΛΗΡΟΝ.	ΜΟΥΣΕΙΟ
81	ΕΠ ΠΟΛΙΤΙΣΜΟΣ 2000 - 2006	ΒΥΖΑΝΤΙΝΟ ΚΑΙ ΧΡΙΣΤΙΑΝΙΚΟ ΜΟΥΣΕΙΟ ΑΘΗΝΩΝ	ΓΔΑΜΤΕ	9.600.182	ΚΕΝΤΡΙΚΟΣ ΤΟΜΕΑΣ	ΠΟΛΙΤ. ΚΛΗΡΟΝ.	ΜΟΥΣΕΙΟ
82	ΕΠ ΠΟΛΙΤΙΣΜΟΣ 2000 - 2006	ΕΠΑΝΕΚΘΕΣΗ - ΕΞΟΠΛΙΣΜΟΣ ΚΑΙ ΕΚΣΥΓΧΡΟΝΙΣΜΟΣ ΒΥΖΑΝΤΙΝΟΥ ΚΑΙ ΧΡΙΣΤΙΑΝΙΚΟΥ ΜΟΥΣΕΙΟΥ ΑΘΗΝΩΝ	ΒΥΖΑΝΤΙΝΟ ΚΑΙ ΧΡΙΣΤΙΑΝΙΚΟ ΜΟΥΣΕΙΟ ΑΘΗΝΩΝ	8.880.119	ΚΕΝΤΡΙΚΟΣ ΤΟΜΕΑΣ	ΠΟΛΙΤ. ΚΛΗΡΟΝ.	ΜΟΥΣΕΙΟ
83	ΕΠ ΠΟΛΙΤΙΣΜΟΣ 2000 - 2006	ΕΠΑΝΕΚΘΕΣΗ ΕΘΝΙΚΟΥ ΑΡΧΑΙΟΛΟΓΙΚΟΥ ΜΟΥΣΕΙΟΥ	ΕΘΝΙΚΟ ΑΡΧΑΙΟΛΟΓΙΚΟ ΜΟΥΣΕΙΟ ΑΘΗΝΩΝ	8.887.631	ΚΕΝΤΡΙΚΟΣ ΤΟΜΕΑΣ	ΠΟΛΙΤ. ΚΛΗΡΟΝ.	ΜΟΥΣΕΙΟ

84	ΕΠ ΠΟΛΙΤΙΣΜΟΣ 2000 - 2006	ΕΡΓΑ ΑΝΑΚΑΙΝΙΣΗΣ ΥΦΙΣΤΑΜΕΝΩΝ ΚΤΗΡΙΑΚΩΝ ΥΠΟΔΟΜΩΝ ΚΑΙ ΑΝΑΠΤΥΞΗΣ ΥΠΗΡΕΣΙΩΝ ΠΛΗΡΟΦΟΡΗΣΗΣ ΤΟΥ ΜΟΥΣΕΙΟΥ ΓΟΥΛΑΝΔΡΗ ΦΥΣΙΚΗΣ ΙΣΤΟΡΙΑΣ	ΜΟΥΣΕΙΟ ΓΟΥΛΑΝΔΡΗ ΦΥΣΙΚΗΣ ΙΣΤΟΡΙΑΣ	1.010.472	ΒΟΡΕΙΟΣ ΤΟΜΕΑΣ	ΣΥΓΧΡ. ΠΟΛΙΤ.	ΜΟΥΣΕΙΟ
85	ΕΠ ΠΟΛΙΤΙΣΜΟΣ 2000 - 2006	ΑΝΕΓΕΡΣΗ ΝΕΟΥ ΜΟΥΣΕΙΟΥ ΑΚΡΟΠΟΛΗΣ	ΟΑΝΜΑ	24.937.868	ΚΕΝΤΡΙΚΟΣ ΤΟΜΕΑΣ	ΠΟΛΙΤ. ΚΛΗΡΟΝ.	ΜΟΥΣΕΙΟ
86	ΕΠ ΠΟΛΙΤΙΣΜΟΣ 2000 - 2006	ΕΠΑΝΕΚΘΕΣΗ ΑΡΧΑΙΟΛΟΓΙΚΟΥ ΜΟΥΣΕΙΟΥ ΒΡΑΥΡΩΝΑΣ	Β' ΕΠΚΑ	1.720.000	ΑΝΑΤΟΛΙΚΗ ΑΤΤΙΚΗ	ΠΟΛΙΤ. ΚΛΗΡΟΝ.	ΜΟΥΣΕΙΟ
87	ΕΠ ΠΟΛΙΤΙΣΜΟΣ 2000 - 2006	ΕΠΙΣΚΕΥΗ ΚΤΗΡΙΟΥ ΚΑΙ ΔΙΑΜΟΡΦΩΣΗ ΠΕΡΙΒΑΛΛΟΝΤΟΣ ΧΩΡΟΥ ΜΟΥΣΕΙΟΥ ΜΠΟΥΜΠΟΥΛΙΝΑΣ ΣΤΙΣ ΣΠΕΤΣΕΣ	ΜΟΥΣΕΙΟ ΜΠΟΥΜΠΟΥΛΙΝΑΣ	700.000	ΝΗΣΩΝ ΑΤΤΙΚΗΣ	ΠΟΛΙΤ. ΚΛΗΡΟΝ.	ΜΟΥΣΕΙΟ
88	ΕΠ ΠΟΛΙΤΙΣΜΟΣ 2000 - 2006	ΚΑΤΑΣΚΕΥΗ ΜΟΥΣΕΙΟΥ ΜΠΟΥΖΙΑΝΗ	ΔΗΜΟΣ ΔΑΦΝΗΣ	2.800.000	ΚΕΝΤΡΙΚΟΣ ΤΟΜΕΑΣ	ΣΥΓΧΡ. ΠΟΛΙΤ.	ΜΟΥΣΕΙΟ
89	ΕΠ ΠΟΛΙΤΙΣΜΟΣ 2000 - 2006	ΑΝΑΒΑΘΜΙΣΗ ΥΦΙΣΤΑΜΕΝΗΣ ΚΑΙ ΔΗΜΙΟΥΡΓΙΑΣ ΝΕΑΣ ΥΠΟΔΟΜΗΣ - ΒΕΛΤΙΩΣΗ ΠΡΟΣΦΕΡΟΜΕΝΩΝ ΥΠΗΡΕΣΙΩΝ ΜΟΥΣΕΙΟΥ ΒΟΥΡΟΥ ΕΥΤΑΞΙΑ (ΤΗΣ ΠΟΛΗΣ ΤΩΝ ΑΘΗΝΩΝ)	ΜΟΥΣΕΙΟ ΒΟΥΡΟΥ - ΕΥΤΑΞΙΑ (ΤΗΣ ΠΟΛΗΣ ΤΩΝ ΑΘΗΝΩΝ)	398.055	ΚΕΝΤΡΙΚΟΣ ΤΟΜΕΑΣ	ΠΟΛΙΤ. ΚΛΗΡΟΝ.	ΜΟΥΣΕΙΟ
90	ΕΠ ΠΟΛΙΤΙΣΜΟΣ 2000 - 2006	ΑΝΑΒΑΘΜΙΣΗ ΑΡΧΑΙΟΛΟΓΙΚΟΥ ΜΟΥΣΕΙΟΥ ΛΑΥΡΙΟΥ	Β' ΕΠΚΑ	350.000	ΑΝΑΤΟΛΙΚΗ ΑΤΤΙΚΗ	ΠΟΛΙΤ. ΚΛΗΡΟΝ.	ΜΟΥΣΕΙΟ
91	ΕΠ ΠΟΛΙΤΙΣΜΟΣ 2000 - 2006	ΕΚΘΕΣΗ ΜΟΥΣΕΙΟΥ ΣΑΛΑΜΙΝΑΣ	ΚΣΤ' ΕΠΚΑ	330.000	ΝΗΣΩΝ ΑΤΤΙΚΗΣ	ΠΟΛΙΤ. ΚΛΗΡΟΝ.	ΜΟΥΣΕΙΟ
92	ΕΠ ΠΟΛΙΤΙΣΜΟΣ 2000 - 2006	ΜΕΤΑΤΡΟΠΗ ΤΜΗΜΑΤΟΣ ΤΟΥ ΟΛΥΜΠΙΑΚΟΥ ΚΕΝΤΡΟΥ ΡΑΔΙΟΘΛΕΟΡΑΣΗΣ (IBC) ΣΕ ΜΟΥΣΕΙΟ ΕΛΛΗΝΙΚΩΝ ΟΛΥΜΠΙΑΚΩΝ ΑΓΩΝΩΝ ΚΑΙ ΜΟΥΣΕΙΟ ΠΑΓΚΟΣΜΙΟΥ ΚΛΑΣΣΙΚΟΥ ΑΘΛΗΤΙΣΜΟΥ	ΕΥΔΕ / Α-ΟΕΕ	40.700.000	ΒΟΡΕΙΟΣ ΤΟΜΕΑΣ	ΣΥΓΧΡ. ΠΟΛΙΤ.	ΜΟΥΣΕΙΟ
93	ΕΠ ΠΟΛΙΤΙΣΜΟΣ 2000 - 2006	ΕΡΓΑ ΑΝΑΚΑΙΝΙΣΗΣ ΕΞΩΤΕΡΙΚΗΣ ΟΨΕΩΣ ΚΤΙΡΙΟΥ ΚΑΙ ΠΕΡΙΒΑΛΛΟΝΤΟΣ ΧΩΡΟΥ ΤΟΥ ΜΟΥΣΕΙΟΥ ΓΟΥΛΑΝΔΡΗ ΦΥΣΙΚΗΣ ΙΣΤΟΡΙΑΣ	ΜΟΥΣΕΙΟ ΓΟΥΛΑΝΔΡΗ ΦΥΣΙΚΗΣ ΙΣΤΟΡΙΑΣ	793.149	ΒΟΡΕΙΟΣ ΤΟΜΕΑΣ	ΣΥΓΧΡ. ΠΟΛΙΤ.	ΜΟΥΣΕΙΟ
94	ΕΠ ΠΟΛΙΤΙΣΜΟΣ 2000 - 2006	ΑΠΟΚΑΤΑΣΤΑΣΗ ΚΑΙ ΕΞΟΠΛΙΣΜΟΣ ΚΤΗΡΙΑΚΟΥ ΣΥΓΚΡΟΤΗΜΑΤΟΣ ΤΟΥ ΕΘΝΙΚΟΥ ΘΕΑΤΡΟΥ ΣΤΗΝ ΟΔΟ ΑΓΙΟΥ ΚΩΝΣΤΑΝΤΙΝΟΥ 24-26	ΕΘΝΙΚΟ ΘΕΑΤΡΟ	26.660.000	ΚΕΝΤΡΙΚΟΣ ΤΟΜΕΑΣ	ΣΥΓΧΡ. ΠΟΛΙΤ.	ΠΟΛΙΤΙΣΤ. ΥΠΟΔΟΜΗ
95	ΕΠ ΠΟΛΙΤΙΣΜΟΣ 2000 - 2006	ΣΥΝΤΗΡΗΣΗ ΚΑΙ ΑΝΑΣΤΗΛΩΣΗ ΜΝΗΜΕΙΩΝ ΑΚΡΟΠΟΛΗΣ	Υ.Σ.Μ.Α.	31.345.194	ΚΕΝΤΡΙΚΟΣ ΤΟΜΕΑΣ	ΠΟΛΙΤ. ΚΛΗΡΟΝ.	ΑΡΧ ΧΩΡΟΣ
96	ΕΠ ΠΟΛΙΤΙΣΜΟΣ 2000 - 2006	ΑΝΑΠΛΑΣΗ - ΔΙΑΜΟΡΦΩΣΗ ΔΙΚΤΥΟΥ ΠΕΖΟΔΡΟΜΩΝ ΚΑΙ ΚΟΙΝΟΧΡΗΣΤΩΝ ΚΑΙ ΕΛΕΥΘΕΡΩΝ ΧΩΡΩΝ ΣΤΗΝ ΠΕΡΙΟΧΗ ΤΗΣ ΑΚΡΟΠΟΛΗΣ (Β' ΦΑΣΗ)	ΕΝΟΠΙΟΠΟΙΗΣΗ ΑΡΧΑΙΟΛΟΓΙΚΩΝ ΧΩΡΩΝ Α.Ε.	6.071.544	ΚΕΝΤΡΙΚΟΣ ΤΟΜΕΑΣ	ΠΟΛΙΤ. ΚΛΗΡΟΝ.	ΑΡΧ ΧΩΡΟΣ
97	ΕΠ ΠΟΛΙΤΙΣΜΟΣ 2000 - 2006	ΣΤΕΡΕΩΣΗ ΚΑΘΟΛΙΚΟΥ ΚΑΙ ΔΙΕΥΘΕΤΗΣΗ ΑΡΧΑΙΟΛΟΓΙΚΟΥ ΧΩΡΟΥ Ι.Μ. ΔΑΦΝΙΟΥ	ΔΑΒΜΜ	3.892.883	ΔΥΤΙΚΟΣ ΤΟΜΕΑΣ	ΠΟΛΙΤ. ΚΛΗΡΟΝ.	ΑΡΧ ΧΩΡΟΣ
98	ΕΠ ΠΟΛΙΤΙΣΜΟΣ 2000 - 2006	ΣΥΝΟΛΙΚΗ ΑΝΑΔΕΙΞΗ ΑΡΧΑΙΟΛΟΓΙΚΟΥ ΧΩΡΟΥ ΑΡΧΑΙΑΣ ΑΓΟΡΑΣ - ΑΡΕΙΟΥ ΠΑΓΟΥ (2000-2004)	Α' ΕΠΚΑ	4.097.757	ΚΕΝΤΡΙΚΟΣ ΤΟΜΕΑΣ	ΠΟΛΙΤ. ΚΛΗΡΟΝ.	ΑΡΧ ΧΩΡΟΣ

99	ΕΠ ΠΟΛΙΤΙΣΜΟΣ 2000 - 2006	ΣΥΝΟΛΙΚΗ ΑΝΑΔΕΙΞΗ ΑΡΧΑΙΟΛΟΓΙΚΩΝ ΧΩΡΩΝ ΡΩΜΑΪΚΗΣ ΑΓΟΡΑΣ ΚΑΙ ΒΙΒΛΙΟΘΗΚΗΣ ΑΔΡΙΑΝΟΥ (2000-2007)	Α' ΕΠΚΑ	4.678.148	ΚΕΝΤΡΙΚΟΣ ΤΟΜΕΑΣ	ΠΟΛΙΤ. ΚΛΗΡΟΝ.	ΑΡΧ ΧΩΡΟΣ
100	ΕΠ ΠΟΛΙΤΙΣΜΟΣ 2000 - 2006	ΣΥΝΟΛΙΚΗ ΑΝΑΔΕΙΞΗ ΑΡΧΑΙΟΛΟΓΙΚΩΝ ΧΩΡΩΝ ΒΟΡΕΙΑΣ ΚΑΙ ΝΟΤΙΑΣ ΚΛΙΤΥΟΣ ΑΚΡΟΠΟΛΕΩΣ (2000-2004)	Α' ΕΠΚΑ	3.725.711	ΚΕΝΤΡΙΚΟΣ ΤΟΜΕΑΣ	ΠΟΛΙΤ. ΚΛΗΡΟΝ.	ΑΡΧ ΧΩΡΟΣ
101	ΕΠ ΠΟΛΙΤΙΣΜΟΣ 2000 - 2006	ΣΥΝΟΛΙΚΗ ΑΝΑΔΕΙΞΗ ΑΡΧΑΙΟΛΟΓΙΚΟΥ ΧΩΡΟΥ ΦΙΛΟΠΗΛΠΟΥ (ΛΟΦΟΙ ΜΟΥΣΕΙΟΥ, ΠΝΥΚΑΣ, ΝΥΜΦΩΝ. 2000-2004)	Α' ΕΠΚΑ	3.521.143	ΚΕΝΤΡΙΚΟΣ ΤΟΜΕΑΣ	ΠΟΛΙΤ. ΚΛΗΡΟΝ.	ΑΡΧ ΧΩΡΟΣ
102	ΕΠ ΠΟΛΙΤΙΣΜΟΣ 2000 - 2006	ΣΥΝΟΛΙΚΗ ΑΝΑΔΕΙΞΗ ΑΡΧΑΙΟΛΟΓΙΚΟΥ ΧΩΡΟΥ ΚΕΡΑΜΕΙΚΟΥ	Γ' ΕΠΚΑ	1.288.541	ΚΕΝΤΡΙΚΟΣ ΤΟΜΕΑΣ	ΠΟΛΙΤ. ΚΛΗΡΟΝ.	ΑΡΧ ΧΩΡΟΣ
103	ΕΠ ΠΟΛΙΤΙΣΜΟΣ 2000 - 2006	ΣΥΝΟΛΙΚΗ ΑΝΑΔΕΙΞΗ ΑΡΧΑΙΟΛΟΓΙΚΟΥ ΧΩΡΟΥ ΟΛΥΜΠΕΙΟΥ	Γ' ΕΠΚΑ	1.293.300	ΚΕΝΤΡΙΚΟΣ ΤΟΜΕΑΣ	ΠΟΛΙΤ. ΚΛΗΡΟΝ.	ΑΡΧ ΧΩΡΟΣ
104	ΕΠ ΠΟΛΙΤΙΣΜΟΣ 2000 - 2006	ΑΠΟΚΑΤΑΣΤΑΣΗ ΚΑΙ ΣΥΝΤΗΡΗΣΗ ΠΥΛΗΣ ΑΔΡΙΑΝΟΥ	ΔΑΑΜ	419.884	ΚΕΝΤΡΙΚΟΣ ΤΟΜΕΑΣ	ΠΟΛΙΤ. ΚΛΗΡΟΝ.	ΜΝΗΜΕΙΟ
105	ΕΠ ΠΟΛΙΤΙΣΜΟΣ 2000 - 2006	ΕΡΓΑ ΣΥΝΟΛΙΚΗΣ ΑΝΑΔΕΙΞΗΣ ΤΩΝ ΕΞΙ ΑΡΧΑΙΟΛΟΓΙΚΩΝ ΧΩΡΩΝ ΤΗΣ ΕΝΟΠΟΙΗΣΗΣ	ΕΝΟΠΟΙΗΣΗ ΑΡΧΑΙΟΛΟΓΙΚΩΝ ΧΩΡΩΝ Α.Ε.	4.221.529	ΚΕΝΤΡΙΚΟΣ ΤΟΜΕΑΣ	ΠΟΛΙΤ. ΚΛΗΡΟΝ.	ΑΡΧ ΧΩΡΟΣ
106	ΕΠ ΠΟΛΙΤΙΣΜΟΣ 2000 - 2006	ΚΑΤΑΣΚΕΥΗ ΦΥΛΑΚΙΩΝ ΣΤΟΥΣ ΑΡΧΑΙΟΛΟΓΙΚΟΥΣ ΧΩΡΟΥΣ ΒΟΡΕΙΑΣ - ΝΟΤΙΑΣ ΚΛΙΤΥΟΣ, ΑΡΧΑΙΑΣ ΑΓΟΡΑΣ ΚΑΙ ΑΡΕΙΟΥ ΠΑΓΟΥ	ΔΑΑΜ	174.665	ΚΕΝΤΡΙΚΟΣ ΤΟΜΕΑΣ	ΠΟΛΙΤ. ΚΛΗΡΟΝ.	ΑΡΧ ΧΩΡΟΣ
107	ΕΠ ΠΟΛΙΤΙΣΜΟΣ 2000 - 2006	ΠΡΟΣΤΑΣΙΑ, ΕΡΕΥΝΑ ΚΑΙ ΑΝΑΔΕΙΞΗ ΑΡΧΑΙΟΛΟΓΙΚΩΝ ΧΩΡΩΝ ΑΝΑΤΟΛΙΚΗ ΑΤΤΙΚΗ (ΑΡΧΑΙΑ ΜΕΤΑΛΛΕΙΑ ΚΑΙ ΜΕΤΑΛΛΟΥΡΓΙΚΑ ΕΡΓΑΣΤΗΡΙΑ ΛΑΥΡΕΩΤΙΚΗΣ / ΗΡΩΔΕΙΟ ΣΥΓΚΡΟΤΗΜΑ ΣΤΗ ΘΕΣΗ ΜΠΡΕΞΙΖΑ ΜΑΡΑΘΩΝΑ)	Τ.Δ.Π.Ε.Α.Ε.	1.700.000	ΑΝΑΤΟΛΙΚΗ ΑΤΤΙΚΗ	ΠΟΛΙΤ. ΚΛΗΡΟΝ.	ΑΡΧ ΧΩΡΟΣ
108	ΕΠ ΠΟΛΙΤΙΣΜΟΣ 2000 - 2006	ΔΙΑΜΟΡΦΩΣΗ ΤΗΣ ΠΛΑΤΕΙΑΣ ΜΟΝΑΣΤΗΡΑΚΙΟΥ	ΕΝΟΠΟΙΗΣΗ ΑΡΧΑΙΟΛΟΓΙΚΩΝ ΧΩΡΩΝ Α.Ε.	3.248.504	ΚΕΝΤΡΙΚΟΣ ΤΟΜΕΑΣ	ΠΟΛΙΤ. ΚΛΗΡΟΝ.	ΜΝΗΜΕΙΟ
109	ΕΠ ΠΟΛΙΤΙΣΜΟΣ 2000 - 2006	ΑΠΟΚΑΤΑΣΤΑΣΗ ΜΝΗΜΕΙΩΝ ΣΤΗΝ ΠΕΡΙΟΧΗ ΤΗΣ ΝΟΤΙΟΥ ΚΛΙΤΥΟΣ ΑΚΡΟΠΟΛΕΩΣ ΑΘΗΝΩΝ	Τ.Δ.Π.Ε.Α.Ε.	1.000.000	ΚΕΝΤΡΙΚΟΣ ΤΟΜΕΑΣ	ΠΟΛΙΤ. ΚΛΗΡΟΝ.	ΑΡΧ ΧΩΡΟΣ
110	ΕΠ ΠΟΛΙΤΙΣΜΟΣ 2000 - 2006	ΠΡΟΣΤΑΣΙΑ ΚΑΙ ΑΝΑΔΕΙΞΗ ΜΝΗΜΕΙΩΝ ΑΘΗΝΑΣ ΚΑΙ ΜΕΓΑΡΙΔΑΣ	Γ' ΕΠΚΑ	230.000	ΔΥΤΙΚΟΣ ΤΟΜΕΑΣ	ΠΟΛΙΤ. ΚΛΗΡΟΝ.	ΜΝΗΜΕΙΟ
111	ΕΠ ΠΟΛΙΤΙΣΜΟΣ 2000 - 2006	ΜΕΛΕΤΗ ΑΠΟΚΑΤΑΣΤΑΣΗΣ ΔΙΑΤΗΡΗΤΕΟΥ ΚΤΙΡΙΟΥ ACROPOLE PALACE ΓΙΑ ΤΗ ΔΗΜΙΟΥΡΓΙΑ ΠΟΛΙΤΙΣΤΙΚΩΝ ΥΠΟΔΟΜΩΝ ΥΠΠΟ	ΔΑΝΣΜ	559.014	ΚΕΝΤΡΙΚΟΣ ΤΟΜΕΑΣ	ΣΥΓΧΡ. ΠΟΛΙΤ.	ΠΟΛΙΤΙΣΤ. ΥΠΟΔΟΜΗ
112	ΕΠ ΠΟΛΙΤΙΣΜΟΣ 2000 - 2006	ΑΜΕΣΕΣ ΣΩΣΤΙΚΕΣ ΕΠΕΜΒΑΣΕΙΣ ΣΕ 3 ΚΤΗΡΙΑ ΤΟΥ ΠΡΩΗΝ ΒΑΣΙΛΙΚΟΥ ΚΤΗΜΑΤΟΣ ΤΑΤΟΪΟΥ ΚΑΙ ΠΡΟΛΗΠΤΙΚΗ ΣΥΝΤΗΡΗΣΗ ΕΠΙΛΕΓΜΕΝΩΝ ΑΝΤΙΚΕΙΜΕΝΩΝ	ΕΦΟΡΕΙΑ ΝΕΩΤΕΡΩΝ ΜΝΗΜΕΙΩΝ ΑΤΤΙΚΗΣ	860.000	ΑΝΑΤΟΛΙΚΗ ΑΤΤΙΚΗ	ΠΟΛΙΤ. ΚΛΗΡΟΝ.	ΜΝΗΜΕΙΟ
113	ΕΠ ΠΟΛΙΤΙΣΜΟΣ 2000 - 2006	ΑΝΑΣΤΗΛΩΣΗ - ΣΥΝΤΗΡΗΣΗ - ΑΝΑΔΕΙΞΗ ΗΡΩΔΕΙΟΥ ΚΑΙ ΣΤΟΑΣ ΕΥΜΕΝΟΥΣ ΝΟΤΙΑΣ ΚΛΙΤΥΟΣ ΑΚΡΟΠΟΛΕΩΣ (Β' ΦΑΣΗ)	Τ.Δ.Π.Ε.Α.Ε.	850.000	ΚΕΝΤΡΙΚΟΣ ΤΟΜΕΑΣ	ΠΟΛΙΤ. ΚΛΗΡΟΝ.	ΜΝΗΜΕΙΟ

114	ΕΠ ΠΟΛΙΤΙΣΜΟΣ 2000 - 2006	ΑΝΑΒΑΘΜΙΣΗ ΚΑΙ ΠΡΟΣΘΗΚΗ ΕΞΟΠΛΙΣΜΟΥ ΤΟΥ ΕΛΛΗΝΙΚΟΥ ΚΑΙ ΛΟΓΟΤΕΧΝΙΚΟΥ ΙΣΤΟΡΙΚΟΥ ΑΡΧΕΙΟΥ (ΕΛΙΑ)	ΕΛΛΗΝΙΚΟ ΛΟΓΟΤΕΧΝΙΚΟ ΚΑΙ ΙΣΤΟΡΙΚΟ ΑΡΧΕΙΟ	749.166	ΚΕΝΤΡΙΚΟΣ ΤΟΜΕΑΣ	ΣΥΓΧΡ. ΠΟΛΙΤ.	ΠΟΛΙΤΙΣΤ. ΥΠΟΔΟΜΗ
115	ΕΠ ΠΟΛΙΤΙΣΜΟΣ 2000 - 2006	ΑΠΟΚΑΤΑΣΤΑΣΗ ΙΣΤΟΡΙΚΟΥ ΚΙΝΗΜΑΤΟΓΡΑΦΟΥ "ΛΑΪΣ" ΓΙΑ ΤΗΝ ΣΤΕΓΑΣΗ ΤΗΣ ΤΑΙΝΙΟΘΗΚΗΣ ΤΗΣ ΕΛΛΑΔΑΣ	ΑΡΧΕΙΑ ΤΑΙΝΙΩΝ ΤΗΣ ΕΛΛΑΔΟΣ - ΤΑΙΝΙΟΘΗΚΗ ΤΗΣ ΕΛΛΑΔΟΣ	6.021.181	ΚΕΝΤΡΙΚΟΣ ΤΟΜΕΑΣ	ΣΥΓΧΡ. ΠΟΛΙΤ.	ΠΟΛΙΤΙΣΤ. ΥΠΟΔΟΜΗ
116	ΕΠ ΠΟΛΙΤΙΣΜΟΣ 2000 - 2006	ΜΕΛΕΤΗ, ΚΑΤΑΣΚΕΥΗ ΚΑΙ ΕΞΟΠΛΙΣΜΟΣ ΕΘΝΙΚΟΥ ΜΟΥΣΕΙΟΥ ΣΥΓΧΡΟΝΗΣ ΤΕΧΝΗΣ	ΕΘΝΙΚΟ ΜΟΥΣΕΙΟ ΣΥΓΧΡΟΝΗΣ ΤΕΧΝΗΣ	28.599.456	ΚΕΝΤΡΙΚΟΣ ΤΟΜΕΑΣ	ΣΥΓΧΡ. ΠΟΛΙΤ.	ΠΟΛΙΤΙΣΤ. ΥΠΟΔΟΜΗ
117	ΕΠ ΠΟΛΙΤΙΣΜΟΣ 2000 - 2006	ΝΕΟ ΠΟΛΙΤΙΣΤΙΚΟ ΚΕΝΤΡΟ ΤΟΥ ΙΔΡΥΜΑΤΟΣ ΜΙΧΑΛΗΣ ΚΑΚΟΓΙΑΝΝΗΣ ΣΤΗΝ ΟΔΟ ΠΕΙΡΑΙΩΣ 206	ΙΔΡΥΜΑ ΜΙΧΑΛΗΣ ΚΑΚΟΓΙΑΝΝΗΣ	11.606.070	ΚΕΝΤΡΙΚΟΣ ΤΟΜΕΑΣ	ΣΥΓΧΡ. ΠΟΛΙΤ.	ΠΟΛΙΤΙΣΤ. ΥΠΟΔΟΜΗ
118	ΕΠ ΠΟΛΙΤΙΣΜΟΣ 2000 - 2006	"ΘΕΑΤΡΟΝ" ΕΝΑΣ ΠΟΛΥΔΥΝΑΜΟΣ ΠΟΛΙΤΙΣΤΙΚΟΣ ΧΩΡΟΣ	ΙΔΡΥΜΑ ΜΕΙΖΩΝΟΣ ΕΛΛΗΝΙΣΜΟΥ	29.934.634	ΚΕΝΤΡΙΚΟΣ ΤΟΜΕΑΣ	ΣΥΓΧΡ. ΠΟΛΙΤ.	ΠΟΛΙΤΙΣΤ. ΥΠΟΔΟΜΗ
119	ΕΠ ΠΟΛΙΤΙΣΜΟΣ 2000 - 2006	ΜΕΛΕΤΗ ΟΛΟΚΛΗΡΩΣΗΣ ΤΟΥ ΚΤΙΡΙΑΚΟΥ ΣΥΓΚΡΟΤΗΜΑΤΟΣ ΕΘΝΙΚΗΣ ΠΙΝΑΚΟΘΗΚΗΣ ΚΑΙ ΜΟΥΣΕΙΟ ΑΛΕΞΑΝΔΡΟΥ ΣΟΥΤΖΟΥ	ΔΑΝΣΜ	2.800.000	ΚΕΝΤΡΙΚΟΣ ΤΟΜΕΑΣ	ΣΥΓΧΡ. ΠΟΛΙΤ.	ΠΟΛΙΤΙΣΤ. ΥΠΟΔΟΜΗ
120	ΕΠ ΠΟΛΙΤΙΣΜΟΣ 2000 - 2006	Η ΠΑΝΙΔΑ ΤΩΝ ΕΛΛΗΝΙΚΩΝ ΣΠΗΛΛΙΩΝ	ΕΦΟΡΕΙΑ ΠΑΛΑΙΟΑΝΘΡΩΠΟΛΟΓΙΑΣ - ΣΠΗΛΛΙΟΛΟΓΙΑΣ ΝΟΤΙΑΣ ΕΛΛΑΔΑΣ	10.000	ΟΡΙΖΟΝΤΙΟ	ΠΟΛΙΤ. ΚΛΗΡΟΝ.	ΕΚΔΟΣΕΙΣ
121	ΕΠ ΠΟΛΙΤΙΣΜΟΣ 2000 - 2006	ΟΔΗΓΟΣ ΔΗΜΟΣΙΩΝ ΑΡΧΑΙΟΛΟΓΙΚΩΝ ΜΟΥΣΕΙΩΝ ΚΑΙ ΣΥΛΛΟΓΩΝ ΕΛΛΑΔΑΣ	ΔΜΕΕΠ	66.000	ΟΡΙΖΟΝΤΙΟ	ΠΟΛΙΤ. ΚΛΗΡΟΝ.	ΕΚΔΟΣΕΙΣ
122	ΕΠ ΠΟΛΙΤΙΣΜΟΣ 2000 - 2006	ΠΟΛΙΤΙΣΤΙΚΕΣ ΕΚΔΟΣΕΙΣ - ΤΕΤΡΑΔΙΑ ΠΟΛΙΤΙΣΜΟΥ	Δ/ΝΣΗ ΓΡΑΜΜΑΤΩΝ	45.000	ΟΡΙΖΟΝΤΙΟ	ΣΥΓΧΡ. ΠΟΛΙΤ.	ΕΚΔΟΣΕΙΣ
123	ΕΠ ΠΟΛΙΤΙΣΜΟΣ 2000 - 2006	ΠΑΡΑΓΩΓΗ ΕΚΔΟΣΗΣ ΓΙΑ ΤΗΝ ΚΑΤΟΙΚΙΑ ΜΕ ΤΙΤΛΟ ΟΙΚΕΙΕΣ ΙΣΤΟΡΙΕΣ	ΔΜΕΕΠ	35.000	ΟΡΙΖΟΝΤΙΟ	ΟΡΙΖΟΝΤΙΟ	ΕΚΔΟΣΕΙΣ
124	ΕΠ ΠΟΛΙΤΙΣΜΟΣ 2000 - 2006	ΕΚΔΟΣΗ ΠΕΡΙΟΔΙΚΩΝ ΚΑΙ ΕΚΔΟΣΕΩΝ ΠΟΛΙΤΙΣΤΙΚΟΥ ΠΕΡΙΕΧΟΜΕΝΟΥ ΤΟΥ ΒΥΖΑΝΤΙΝΟΥ ΚΑΙ ΧΡΙΣΤΙΑΝΙΚΟΥ ΜΟΥΣΕΙΟΥ	ΒΥΖΑΝΤΙΝΟ ΚΑΙ ΧΡΙΣΤΙΑΝΙΚΟ ΜΟΥΣΕΙΟ ΑΘΗΝΩΝ	35.000	ΟΡΙΖΟΝΤΙΟ	ΟΡΙΖΟΝΤΙΟ	ΕΚΔΟΣΕΙΣ
125	ΕΠ ΠΟΛΙΤΙΣΜΟΣ 2000 - 2006	ΠΑΡΑΓΩΓΗ - ΕΚΔΟΣΗ ΓΙΑ ΤΑ ΟΘΩΜΑΝΙΚΑ ΜΝΗΜΕΙΑ ΣΤΗΝ ΕΛΛΑΔΑ	ΔΒΜΑ	200.000	ΟΡΙΖΟΝΤΙΟ	ΠΟΛΙΤ. ΚΛΗΡΟΝ.	ΕΚΔΟΣΕΙΣ
126	ΕΠ ΠΟΛΙΤΙΣΜΟΣ 2000 - 2006	2ος ΔΙΕΘΝΗΣ ΔΙΑΓΩΝΙΣΜΟΣ ΣΚΙΤΣΟΥ	Δ/ΝΣΗ ΕΙΚΑΣΤΙΚΩΝ ΤΕΧΝΩΝ	185.000	ΟΡΙΖΟΝΤΙΟ	ΣΥΓΧΡ. ΠΟΛΙΤ.	ΕΚΔΗΛΩΣΕΙΣ
127	ΕΠ ΠΟΛΙΤΙΣΜΟΣ 2000 - 2006	ΠΑΡΑΛΛΗΛΟ ΠΡΟΓΡΑΜΜΑ (PARALLEL PLAN) 13ΗΣ "ART ATHINA" 2007	ΠΑΝΕΛΛΗΝΙΟΣ ΣΥΝΔΕΣΜΟΣ ΑΙΘΟΥΣΩΝ ΤΕΧΝΗΣ	200.000	ΟΡΙΖΟΝΤΙΟ	ΣΥΓΧΡ. ΠΟΛΙΤ.	ΕΚΔΗΛΩΣΕΙΣ
128	ΕΠ ΠΟΛΙΤΙΣΜΟΣ 2000 - 2006	ΔΗΜΙΟΥΡΓΙΑ ΠΟΛΙΤΙΣΤΙΚΟΥ ΚΕΝΤΡΟΥ ΤΟΥ ΜΟΥΣΕΙΟΥ ΜΠΕΝΑΚΗ ΕΠΙ ΤΗΣ ΟΔΟΥ ΠΕΙΡΑΙΩΣ 138	ΜΟΥΣΕΙΟ ΜΠΕΝΑΚΗ	19.452.391	ΚΕΝΤΡΙΚΟΣ ΤΟΜΕΑΣ	ΣΥΓΧΡ. ΠΟΛΙΤ.	ΠΟΛΙΤΙΣΤ. ΥΠΟΔΟΜΗ
129	ΕΠ ΤΟΥΡΙΣΜΟΣ - ΠΟΛΙΤΙΣΜΟΣ 1994 - 1999	ΑΠΟΚΑΤΑΣΤΑΣΗ ΚΤΙΡΙΟΥ ΜΕΛΤ ΕΠΙ ΤΗΣ ΟΔΟΥ ΠΑΝΟΣ 22 ΣΤΗΝ ΠΛΑΚΑ	ΔΠΚΑΝΜ	719.895	ΚΕΝΤΡΙΚΟΣ ΤΟΜΕΑΣ	ΠΟΛΙΤ. ΚΛΗΡΟΝ.	ΜΟΥΣΕΙΟ

130	ΕΠ ΤΟΥΡΙΣΜΟΣ - ΠΟΛΙΤΙΣΜΟΣ 1994 - 1999	ΣΥΝΟΛΙΚΗ ΑΝΑΔΕΙΞΗ ΑΡΧΑΙΟΛΟΓΙΚΟΥ ΧΩΡΟΥ ΚΕΡΑΜΕΙΚΟΥ	ΓΡΑΦΕΙΟ ΕΝΟΠΟΙΗΣΗΣ ΑΡΧΑΙΟΛΟΓΙΚΩΝ ΧΩΡΩΝ ΑΘΗΝΑΣ	2.137.033	ΚΕΝΤΡΙΚΟΣ ΤΟΜΕΑΣ	ΠΟΛΙΤ. ΚΛΗΡΟΝ.	ΑΡΧ ΧΩΡΟΣ
131	ΕΠ ΤΟΥΡΙΣΜΟΣ - ΠΟΛΙΤΙΣΜΟΣ 1994 - 1999	ΣΥΝΟΛΙΚΗ ΑΝΑΔΕΙΞΗ ΑΡΧΑΙΟΛΟΓΙΚΟΥ ΧΩΡΟΥ ΑΡΧΑΙΑΣ ΑΓΟΡΑΣ	ΓΡΑΦΕΙΟ ΕΝΟΠΟΙΗΣΗΣ ΑΡΧΑΙΟΛΟΓΙΚΩΝ ΧΩΡΩΝ ΑΘΗΝΑΣ	3.375.866	ΚΕΝΤΡΙΚΟΣ ΤΟΜΕΑΣ	ΠΟΛΙΤ. ΚΛΗΡΟΝ.	ΑΡΧ ΧΩΡΟΣ
132	ΕΠ ΤΟΥΡΙΣΜΟΣ - ΠΟΛΙΤΙΣΜΟΣ 1994 - 1999	ΣΥΝΟΛΙΚΗ ΑΝΑΔΕΙΞΗ ΑΡΧΑΙΟΛΟΓΙΚΟΥ ΧΩΡΟΥ ΟΛΥΜΠΕΙΟΥ	ΓΡΑΦΕΙΟ ΕΝΟΠΟΙΗΣΗΣ ΑΡΧΑΙΟΛΟΓΙΚΩΝ ΧΩΡΩΝ ΑΘΗΝΑΣ	1.513.634	ΚΕΝΤΡΙΚΟΣ ΤΟΜΕΑΣ	ΠΟΛΙΤ. ΚΛΗΡΟΝ.	ΑΡΧ ΧΩΡΟΣ
133	ΕΠ ΤΟΥΡΙΣΜΟΣ - ΠΟΛΙΤΙΣΜΟΣ 1994 - 1999	ΣΥΝΟΛΙΚΗ ΑΝΑΔΕΙΞΗ ΑΡΧΑΙΟΛΟΓΙΚΟΥ ΧΩΡΟΥ ΡΩΜΑΪΚΗΣ ΑΓΟΡΑΣ ΚΑΙ ΒΙΒΛΙΟΘΗΚΗΣ ΑΔΡΙΑΝΟΥ	ΓΡΑΦΕΙΟ ΕΝΟΠΟΙΗΣΗΣ ΑΡΧΑΙΟΛΟΓΙΚΩΝ ΧΩΡΩΝ ΑΘΗΝΑΣ	1.281.756	ΚΕΝΤΡΙΚΟΣ ΤΟΜΕΑΣ	ΠΟΛΙΤ. ΚΛΗΡΟΝ.	ΑΡΧ ΧΩΡΟΣ
134	ΕΠ ΤΟΥΡΙΣΜΟΣ - ΠΟΛΙΤΙΣΜΟΣ 1994 - 1999	ΣΥΝΟΛΙΚΗ ΑΝΑΔΕΙΞΗ ΑΡΧΑΙΟΛΟΓΙΚΟΥ ΧΩΡΟΥ ΦΙΛΟΠΑΠΠΟΥ	ΓΡΑΦΕΙΟ ΕΝΟΠΟΙΗΣΗΣ ΑΡΧΑΙΟΛΟΓΙΚΩΝ ΧΩΡΩΝ ΑΘΗΝΑΣ	2.554.381	ΚΕΝΤΡΙΚΟΣ ΤΟΜΕΑΣ	ΠΟΛΙΤ. ΚΛΗΡΟΝ.	ΑΡΧ ΧΩΡΟΣ
135	ΕΠ ΤΟΥΡΙΣΜΟΣ - ΠΟΛΙΤΙΣΜΟΣ 1994 - 1999	ΣΥΝΟΛΙΚΗ ΑΝΑΔΕΙΞΗ ΑΡΧΑΙΟΛΟΓΙΚΟΥ ΧΩΡΟΥ Β. ΚΑΙ Ν. ΚΑΙΤΥΟΣ ΑΚΡΟΠΟΛΗΣ	ΓΡΑΦΕΙΟ ΕΝΟΠΟΙΗΣΗΣ ΑΡΧΑΙΟΛΟΓΙΚΩΝ ΧΩΡΩΝ ΑΘΗΝΑΣ	1.916.205	ΚΕΝΤΡΙΚΟΣ ΤΟΜΕΑΣ	ΠΟΛΙΤ. ΚΛΗΡΟΝ.	ΑΡΧ ΧΩΡΟΣ
136	ΕΠ ΤΟΥΡΙΣΜΟΣ - ΠΟΛΙΤΙΣΜΟΣ 1994 - 1999	ΑΠΟΚΑΤΑΣΤΑΣΗ ΚΤΙΡΙΟΥ ΕΠΙ ΤΗΣ ΟΔΟΥ ΠΕΙΡΑΙΩΣ 73 ΣΤΗΝ ΑΘΗΝΑ	ΔΠΚΑΝΜ	1.002.568	ΚΕΝΤΡΙΚΟΣ ΤΟΜΕΑΣ	ΠΟΛΙΤ. ΚΛΗΡΟΝ.	ΠΟΛΙΤΙΣΤ. ΥΠΟΔΟΜΗ
137	ΕΠ ΤΟΥΡΙΣΜΟΣ - ΠΟΛΙΤΙΣΜΟΣ 1994 - 1999	ΑΠΟΚΑΤΑΣΤΑΣΗ ΚΤΙΡΙΟΥ ΕΠΙ ΤΗΣ ΟΔΟΥ ΜΕΛΙΔΩΝΗ 4-6	ΔΠΚΑΝΜ	1.604.636	ΚΕΝΤΡΙΚΟΣ ΤΟΜΕΑΣ	ΠΟΛΙΤ. ΚΛΗΡΟΝ.	ΠΟΛΙΤΙΣΤ. ΥΠΟΔΟΜΗ
138	ΕΠ ΤΟΥΡΙΣΜΟΣ - ΠΟΛΙΤΙΣΜΟΣ 1994 - 1999	ΑΠΟΚΑΤΑΣΤΑΣΗ ΚΤΙΡΙΩΝ ΜΟΥΣΕΙΟΥ ΕΛΛΗΝΙΚΗΣ ΛΑΙΚΗΣ ΤΕΧΝΗΣ	ΔΠΚΑΝΜ	476.048	ΚΕΝΤΡΙΚΟΣ ΤΟΜΕΑΣ	ΠΟΛΙΤ. ΚΛΗΡΟΝ.	ΠΟΛΙΤΙΣΤ. ΥΠΟΔΟΜΗ
139	ΕΠ ΤΟΥΡΙΣΜΟΣ - ΠΟΛΙΤΙΣΜΟΣ 1994 - 1999	ΑΠΟΚΑΤΑΣΤΑΣΗ ΚΤΙΡΙΟΥ ΕΠΙ ΤΗΣ ΟΔΟΥ ΨΑΡΟΜΗΛΓΚΟΥ 21	ΔΠΚΑΝΜ	1.371.343	ΚΕΝΤΡΙΚΟΣ ΤΟΜΕΑΣ	ΠΟΛΙΤ. ΚΛΗΡΟΝ.	ΠΟΛΙΤΙΣΤ. ΥΠΟΔΟΜΗ
140	ΕΠ ΤΟΥΡΙΣΜΟΣ - ΠΟΛΙΤΙΣΜΟΣ 1994 - 1999	ΑΠΟΚΑΤΑΣΤΑΣΗ ΚΤΙΡΙΟΥ ΕΠΙ ΤΗΣ ΟΔΟΥ ΨΑΡΟΜΗΛΓΚΟΥ 24	ΔΠΚΑΝΜ	855.143	ΚΕΝΤΡΙΚΟΣ ΤΟΜΕΑΣ	ΠΟΛΙΤ. ΚΛΗΡΟΝ.	ΠΟΛΙΤΙΣΤ. ΥΠΟΔΟΜΗ
141	ΕΠ ΤΟΥΡΙΣΜΟΣ - ΠΟΛΙΤΙΣΜΟΣ 1994 - 1999	ΑΠΟΚΑΤΑΣΤΑΣΗ ΚΤΙΡΙΩΝ ΕΠΙ ΤΗΣ ΟΔΟΥ ΑΣΩΜΑΤΩΝ 45 - ΚΕΡΑΜΕΙΚΟΣ - ΑΘΗΝΑ	ΔΠΚΑΝΜ	852.226	ΚΕΝΤΡΙΚΟΣ ΤΟΜΕΑΣ	ΠΟΛΙΤ. ΚΛΗΡΟΝ.	ΠΟΛΙΤΙΣΤ. ΥΠΟΔΟΜΗ
142	ΕΠ ΤΟΥΡΙΣΜΟΣ - ΠΟΛΙΤΙΣΜΟΣ 1994 - 1999	ΑΠΟΚΑΤΑΣΤΑΣΗ ΚΤΙΡΙΟΥ ΕΠΙ ΤΗΣ ΟΔΟΥ ΤΡΙΠΟΔΩΝ 32 ΣΤΗΝ ΠΛΑΚΑ	ΔΠΚΑΝΜ	1.097.065	ΚΕΝΤΡΙΚΟΣ ΤΟΜΕΑΣ	ΠΟΛΙΤ. ΚΛΗΡΟΝ.	ΠΟΛΙΤΙΣΤ. ΥΠΟΔΟΜΗ
143	ΕΠ ΤΟΥΡΙΣΜΟΣ - ΠΟΛΙΤΙΣΜΟΣ 1994 - 1999	ΑΠΟΠΕΡΑΤΩΣΗ ΕΡΓΑΣΙΩΝ ΑΠΟΚΑΤΑΣΤΑΣΗΣ ΚΤΙΡΙΟΥ ΕΠΙ ΤΗΣ ΟΔΟΥ ΛΥΣΙΟΥ 9 ΙΔΙΟΚΤΗΣΙΑΣ ΥΪΠΟ ΣΤΗΝ ΠΕΡΙΟΧΗ ΤΗΣ ΠΛΑΚΑΣ	ΔΠΚΑΝΜ	310.915	ΚΕΝΤΡΙΚΟΣ ΤΟΜΕΑΣ	ΠΟΛΙΤ. ΚΛΗΡΟΝ.	ΠΟΛΙΤΙΣΤ. ΥΠΟΔΟΜΗ
144	ΕΠ ΤΟΥΡΙΣΜΟΣ - ΠΟΛΙΤΙΣΜΟΣ 1994 - 1999	ΑΠΟΚΑΤΑΣΤΑΣΗ ΚΤΙΡΙΟΥ ΕΠΙ ΤΗΣ ΟΔΟΥ ΘΟΛΟΥ 10 ΣΤΗΝ ΠΛΑΚΑ	ΔΠΚΑΝΜ	356.345	ΚΕΝΤΡΙΚΟΣ ΤΟΜΕΑΣ	ΠΟΛΙΤ. ΚΛΗΡΟΝ.	ΠΟΛΙΤΙΣΤ. ΥΠΟΔΟΜΗ
145	ΕΠ ΤΟΥΡΙΣΜΟΣ - ΠΟΛΙΤΙΣΜΟΣ 1994 - 1999	ΕΠΙΣΚΕΥΕΣ ΣΤΟ ΚΤΙΡΙΟ ΙΔΙΟΚΤΗΣΙΑΣ ΥΪΠΟ ΕΠΙ ΤΩΝ ΟΔΩΝ ΣΧΟΛΕΙΟΥ 8 ΚΑΙ ΕΠΙΧΑΡΜΟΥ ΠΛΑΚΑ - ΑΘΗΝΑ	ΔΠΚΑΝΜ	309.173	ΚΕΝΤΡΙΚΟΣ ΤΟΜΕΑΣ	ΠΟΛΙΤ. ΚΛΗΡΟΝ.	ΠΟΛΙΤΙΣΤ. ΥΠΟΔΟΜΗ

146	ΕΠ ΤΟΥΡΙΣΜΟΣ - ΠΟΛΙΤΙΣΜΟΣ 1994 - 1999	ΑΝΑΠΛΑΣΗ - ΔΙΑΜΟΡΦΩΣΗ ΔΙΚΤΥΟΥ ΠΕΖΟΔΡΟΜΩΝ ΚΑΙ ΚΟΙΝΟΧΡΗΣΤΩΝ ΚΑΙ ΕΛΕΥΘΕΡΩΝ ΧΩΡΩΝ ΣΤΗΝ ΠΕΡΙΟΧΗ ΤΗΣ ΑΚΡΟΠΟΛΗΣ	ΕΝΟΠΙΟ- ΗΣΗ ΑΡΧΑΙ- ΟΛΟΓΙΚΩΝ ΧΩΡΩΝ ΤΗΣ ΑΘΗΝΑΣ Α.Ε.	3.237.078	ΚΕΝΤΡΙΚΟΣ ΤΟΜΕΑΣ	ΠΟΛΙΤ. ΚΛΗΡΟΝ.	ΜΝΗΜΕΙΟ
147	ΕΠ ΤΟΥΡΙΣΜΟΣ - ΠΟΛΙΤΙΣΜΟΣ 1994 - 1999	ΑΝΑΣΚΑΦΗ ΟΙΚΟΠΕΔΟΥ ΜΑΚΡΥΓΙΑΝΝΗ ΓΙΑ ΤΗΝ ΑΝΕΓΕΡΣΗ ΤΟΥ ΝΕΟΥ ΜΟΥΣΕΙΟΥ ΑΚΡΟΠΟΛΗΣ	Α' ΕΠΚΑ	909.758	ΚΕΝΤΡΙΚΟΣ ΤΟΜΕΑΣ	ΠΟΛΙΤ. ΚΛΗΡΟΝ.	ΑΡΧ ΧΩΡΟΣ
148	ΕΠ ΤΟΥΡΙΣΜΟΣ - ΠΟΛΙΤΙΣΜΟΣ 1994 - 1999	ΕΠΕΚΤΑΣΗ ΒΥΖΑΝΤΙΝΟΥ ΜΟΥΣΕΙΟΥ ΑΘΗΝΩΝ	ΔΕΕΜ	11.797.665	ΚΕΝΤΡΙΚΟΣ ΤΟΜΕΑΣ	ΠΟΛΙΤ. ΚΛΗΡΟΝ.	ΜΟΥΣΕΙΟ
149	ΕΠ ΤΟΥΡΙΣΜΟΣ - ΠΟΛΙΤΙΣΜΟΣ 1994 - 1999	ΜΟΥΣΕΙΟ ΜΠΕΝΑΚΗ: ΕΠΕΚΤΑΣΗ ΧΩΡΩΝ ΣΤΟ ΔΙΑΤΗΡΗΤΕΟ ΚΤΙΡΙΟ ΜΕ ΠΡΟΣΘΗΚΗ ΝΕΩΝ ΧΡΗΣΕΩΝ & ΑΝΑΒΑΘΜΙΣΗ ΕΞΟΠΛΙΣΜΟΥ	ΜΟΥΣΕΙΟ ΜΠΕΝΑΚΗ	7.111.079	ΚΕΝΤΡΙΚΟΣ ΤΟΜΕΑΣ	ΠΟΛΙΤ. ΚΛΗΡΟΝ.	ΜΟΥΣΕΙΟ
150	ΕΠ ΤΟΥΡΙΣΜΟΣ - ΠΟΛΙΤΙΣΜΟΣ 1994 - 1999	ΠΡΟΣΘΗΚΗ ΗΛΕΚΤΡΟΜΗΧΑΝΟΛΟΓΙΚΩΝ ΕΓΚΑΤΑΣΤΑΣΕΩΝ ΣΤΟ ΠΑΛΑΙΟ ΜΟΥΣΕΙΟ ΑΚΡΟΠΟΛΗΣ	ΔΕΕΜ	621.599	ΚΕΝΤΡΙΚΟΣ ΤΟΜΕΑΣ	ΠΟΛΙΤ. ΚΛΗΡΟΝ.	ΜΟΥΣΕΙΟ
151	ΕΠ ΤΟΥΡΙΣΜΟΣ - ΠΟΛΙΤΙΣΜΟΣ 1994 - 1999	ΕΠΕΚΤΑΣΗ ΕΘΝΙΚΟΥ ΑΡΧΑΙΟΛΟΓΙΚΟΥ ΜΟΥΣΕΙΟΥ - ΜΕΓΑΡΟ ΑCΡΟΡΟΛΕ PALACE	ΤΜΗΜΑ Α- ΠΑΛΛΟ- ΤΡΙΩΣΕΩΝ	0	ΚΕΝΤΡΙΚΟΣ ΤΟΜΕΑΣ	ΣΥΓΧΡ. ΠΟ- ΛΙΤ.	ΠΟΛΙΤΙΣΤ. ΥΠΟΔΟΜΗ
152	ΕΠ ΤΟΥΡΙΣΜΟΣ - ΠΟΛΙΤΙΣΜΟΣ 1994 - 1999	ΟΙΚΟΔΟΜΙΚΕΣ ΚΑΙ Η/Μ ΕΡΓΑΣΙΕΣ ΑΝΑΔΙΑΜΟΡΦΩΣΗΣ ΤΩΝ ΕΚΘΕΣΙΑΚΩΝ ΧΩΡΩΝ 1ΟΥ ΚΑΙ 2ΟΥ ΟΡΟΦΟΥ ΣΤΟ ΚΤΙΡΙΟ Β' ΤΗΣ ΕΘΝΙΚΗΣ ΠΙΝΑΚΟΘΗΚΗΣ ΚΑΙ ΤΩΝ ΟΨΕΩΝ ΤΩΝ ΚΤΙΡΙΩΝ Α' ΚΑΙ Β'	ΔΠΚΑΝΜ	2.556.041	ΚΕΝΤΡΙΚΟΣ ΤΟΜΕΑΣ	ΣΥΓΧΡ. ΠΟ- ΛΙΤ.	ΜΟΥΣΕΙΟ
153	ΕΠ ΤΟΥΡΙΣΜΟΣ - ΠΟΛΙΤΙΣΜΟΣ 1994 - 1999	ΑΝΑΣΤΗΛΩΣΗ ΚΑΙ ΣΥΝΤΗΡΗΣΗ ΜΝΗΜΕΙΩΝ ΑΚΡΟΠΟΛΕΩΣ ΑΘΗΝΩΝ	Τ.Δ.Π.Ε.Α.Ε.	2.432.132	ΚΕΝΤΡΙΚΟΣ ΤΟΜΕΑΣ	ΠΟΛΙΤ. ΚΛΗΡΟΝ.	ΑΡΧ ΧΩΡΟΣ
154	ΕΠ ΤΟΥΡΙΣΜΟΣ - ΠΟΛΙΤΙΣΜΟΣ 1994 - 1999	ΣΩΣΤΙΚΑ ΜΕΤΡΑ ΠΡΟΣΤΑΣΙΑΣ ΣΕΙΣΜΟΠΛΗΚΤΗΣ Ι. ΜΟΝΗΣ ΔΑΦΝΙΟΥ (ΜΕΛΕΤΗ - ΚΑΤΑΣΚΕΥΗ)	ΔΑΒΜΜ	861.946	ΔΥΤΙΚΟΣ ΤΟΜΕΑΣ	ΠΟΛΙΤ. ΚΛΗΡΟΝ.	ΜΝΗΜΕΙΟ
155	ΕΠ ΤΟΥΡΙΣΜΟΣ - ΠΟΛΙΤΙΣΜΟΣ 1994 - 1999	ΣΥΝΕΔΡΙΑΚΟ ΚΑΙ ΠΟΛΙΤΙΣΤΙΚΟ ΚΕΝΤΡΟ ΑΘΗΝΩΝ	ΟΜΜΑ	37.666.618	ΚΕΝΤΡΙΚΟΣ ΤΟΜΕΑΣ	ΣΥΓΧΡ. ΠΟ- ΛΙΤ.	ΠΟΛΙΤΙΣΤ. ΥΠΟΔΟΜΗ
156	ΕΠ ΤΟΥΡΙΣΜΟΣ - ΠΟΛΙΤΙΣΜΟΣ 1994 - 1999	ΣΤΕΡΕΩΣΗ - ΑΠΟΚΑΤΑΣΤΑΣΗ - ΑΝΑΣΤΗΛΩΣΗ - ΑΝΑΔΕΙΞΗ ΑΡΧΑΙΟΥ ΘΕΑΤΡΟΥ ΘΩΡΙΚΟΥ	ΔΑΑΜ	1.324.533	ΑΝΑΤΟ- ΛΙΚΗ ΑΤ- ΤΙΚΗ	ΠΟΛΙΤ. ΚΛΗΡΟΝ.	ΜΝΗΜΕΙΟ
157	ΕΠ ΤΟΥΡΙΣΜΟΣ - ΠΟΛΙΤΙΣΜΟΣ 1994 - 1999	ΑΠΟΚΑΤΑΣΤΑΣΗ - ΜΕΤΑΤΡΟΠΗ ΣΕ ΜΟΥΣΕΙΟ ΤΟΥ ΑΡΧΟΝΤΙΚΟΥ ΚΟΥΝΤΟΥΡΙΩΤΗ ΣΤΗΝ ΥΔΡΑ	ΔΑΒΜΜ	1.820.527	ΝΗΣΩΝ ΑΤ- ΤΙΚΗΣ	ΠΟΛΙΤ. ΚΛΗΡΟΝ.	ΜΟΥΣΕΙΟ
158	ΕΠ ΤΟΥΡΙΣΜΟΣ - ΠΟΛΙΤΙΣΜΟΣ 1994 - 1999	ΑΠΟΚΑΤΑΣΤΑΣΗ ΑΡΧΟΝΤΙΚΟΥ ΛΑΖ. ΚΟΥΝΤΟΥΡΙΩΤΗ ΚΑΙ ΛΕΙΤΟΥΡΓΙΑ ΤΟΥ ΩΣ ΙΣΤΟΡΙΚΟ - ΛΑΟΓΡΑΦΙΚΟ ΜΟΥΣΕΙΟ	ΙΣΤΟΡΙΚΗ ΚΑΙ ΕΘΝΟ- ΛΟΓΙΚΗ Ε- ΤΑΙΡΕΙΑ	622.157	ΝΗΣΩΝ ΑΤ- ΤΙΚΗΣ	ΠΟΛΙΤ. ΚΛΗΡΟΝ.	ΜΟΥΣΕΙΟ
159	ΠΕΠ ΑΤΤΙΚΗΣ 1994 - 1999	ΜΟΥΣΕΙΟ ΜΠΕΝΑΚΗ - ΕΠΙΣΚΕΥΗ ΚΑΙ ΔΙΑΡΡΥΘΜΙΣΗ ΤΟΥ ΝΕΟΚΛΑΣΙΚΟΥ ΚΤΙΡΙΟΥ	ΜΟΥΣΕΙΟ ΜΠΕΝΑΚΗ	4.939.105	ΚΕΝΤΡΙΚΟΣ ΤΟΜΕΑΣ	ΠΟΛΙΤ. ΚΛΗΡΟΝ.	ΜΟΥΣΕΙΟ
160	ΠΕΠ ΑΤΤΙΚΗΣ 1994 - 1999	ΛΕΙΟΠΟΙΗΣΗ ΚΑΠΟΔΙΣΤΡΙΑΚΟΥ ΟΡΦΑΝΟΤΡΟΦΕΙΟΥ ΑΙΓΙΝΑΣ	ΔΕΕΜ	1.421.001	ΝΗΣΩΝ ΑΤ- ΤΙΚΗΣ	ΣΥΓΧΡ. ΠΟ- ΛΙΤ.	ΜΟΥΣΕΙΟ
161	ΨΗΦΙΑΚΗ ΣΥ- ΓΚΛΙΣΗ 2007 - 2013	Ε-ΒΥΖΑΝΤΙΝΟ ΚΑΙ ΧΡΙΣΤΙΑΝΙΚΟ ΜΟΥΣΕΙΟ	ΒΥΖΑ- ΝΤΙΝΟ ΚΑΙ ΧΡΙΣΤΙΑ- ΝΙΚΟ ΜΟΥ- ΣΕΙΟ ΑΘΗ- ΝΩΝ	323.000	ΚΕΝΤΡΙΚΟΣ ΤΟΜΕΑΣ	ΠΟΛΙΤ. ΚΛΗΡΟΝ.	ΜΟΥΣΕΙΟ

162	ΨΗΦΙΑΚΗ ΣΥΓΚΛΙΣΗ 2007 - 2013	ΣΤΟ ΛΟΥΤΡΟ: ΕΝΑ ΤΑΞΙΔΙ ΣΤΟ ΣΩΜΑ ΚΑΙ ΤΗΝ ΨΥΧΗ. ΔΗΜΙΟΥΡΓΙΑ ΕΙΚΟΝΙΚΗΣ / ΒΙΩΜΑΤΙΚΗΣ ΕΚΘΕΣΗΣ ΓΙΑ ΤΗΝ ΚΑΘΑΡΙΟΤΗΤΑ ΚΑΙ ΤΟΝ ΚΑΛΩΣΗΜΟ ΤΟΥ ΣΩΜΑΤΟΣ ΣΤΟ ΛΟΥΤΡΟ ΤΩΝ ΑΕΡΗΔΩΝ	ΜΕΛΤ	236.898	ΚΕΝΤΡΙΚΟΣ ΤΟΜΕΑΣ	ΠΟΛΙΤ. ΚΛΗΡΟΝ.	ΜΟΥΣΕΙΟ
163	ΠΕΠ ΑΤΤΙΚΗΣ 2014 2020	ΣΤΕΡΕΩΣΗ, ΑΠΟΚΑΤΑΣΤΑΣΗ ΚΑΙ ΑΝΑΔΕΙΞΗ ΑΡΧΑΙΟΛΟΓΙΚΟΥ ΧΩΡΟΥ ΕΛΕΥΣΙΝΑΣ - ΦΑΣΗ Α΄	ΔΑΑΜ	1.649.781	ΔΥΤΙΚΗ ΑΤΤΙΚΗ	ΠΟΛΙΤ. ΚΛΗΡΟΝ.	ΑΡΧ ΧΩΡΟΣ
164	ΠΕΠ ΑΤΤΙΚΗΣ 2014 2020	ΣΩΣΤΙΚΕΣ ΕΡΓΑΣΙΕΣ ΣΤΕΡΕΩΣΗΣ ΚΑΙ ΑΠΟΚΑΤΑΣΤΑΣΗΣ ΒΑ ΠΥΡΓΟΥ ΑΡΧΑΙΟΥ ΦΡΟΥΡΙΟΥ ΑΙΓΟΣΘΕΝΩΝ	ΔΑΑΜ	970.000	ΔΥΤΙΚΗ ΑΤΤΙΚΗ	ΠΟΛΙΤ. ΚΛΗΡΟΝ.	ΜΝΗΜΕΙΟ
165	ΠΕΠ ΑΤΤΙΚΗΣ 2014 2020	ΣΥΝΤΗΡΗΣΗ, ΑΠΟΚΑΤΑΣΤΑΣΗ ΚΑΙ ΑΝΑΔΕΙΞΗ ΤΟΥ ΚΑΘΟΛΙΚΟΥ ΤΗΣ ΙΕΡΑΣ ΜΟΝΗΣ ΑΓΙΩΝ ΑΣΩΜΑΤΩΝ ΠΕΤΡΑΚΗ	ΔΑΒΜΜ	710.000	ΚΕΝΤΡΙΚΟΣ ΤΟΜΕΑΣ	ΠΟΛΙΤ. ΚΛΗΡΟΝ.	ΜΝΗΜΕΙΟ
166	ΠΕΠ ΑΤΤΙΚΗΣ 2014 2020	ΑΠΟΚΑΤΑΣΤΑΣΗ ΙΕΡΟΥ ΝΑΟΥ ΑΓΙΟΥ ΝΙΚΟΛΑΟΥ ΘΩΝ	ΔΑΒΜΜ	550.000	ΚΕΝΤΡΙΚΟΣ ΤΟΜΕΑΣ	ΠΟΛΙΤ. ΚΛΗΡΟΝ.	ΜΝΗΜΕΙΟ
167	ΠΕΠ ΑΤΤΙΚΗΣ 2014 2020	ΑΠΟΚΑΤΑΣΤΑΣΗ ΙΕΡΟΥ ΝΑΟΥ ΑΓΙΟΥ ΝΙΚΟΛΑΟΥ Ή ΜΕΤΑΜΟΡΦΩΣΗΣ ΤΟΥ ΣΩΤΗΡΟΣ ΛΟΥΤΡΟΥ ΜΕΝΙΔΙΟΥ, ΠΕΡΙΦΕΡΕΙΑΣ ΑΤΤΙΚΗΣ	ΔΑΒΜΜ	1.175.000	ΑΝΑΤΟΛΙΚΗ ΑΤΤΙΚΗ	ΠΟΛΙΤ. ΚΛΗΡΟΝ.	ΜΝΗΜΕΙΟ
168	ΠΕΠ ΑΤΤΙΚΗΣ 2014 2020	ΣΤΕΡΕΩΣΗ ΚΑΙ ΑΠΟΚΑΤΑΣΤΑΣΗ Ι. Ν. ΑΓΙΟΥ ΑΝΔΡΕΑ ΣΤΟ ΛΙΒΑΔΙ ΚΥΘΗΡΩΝ	ΔΑΒΜΜ	413.541	ΝΗΣΩΝ	ΠΟΛΙΤ. ΚΛΗΡΟΝ.	ΜΝΗΜΕΙΟ
169	ΠΕΠ ΑΤΤΙΚΗΣ 2014 2020	ΑΠΟΚΑΤΑΣΤΑΣΗ ΚΑΠΟΔΙΣΤΡΙΑΚΟΥ ΟΡΦΑΝΟΤΡΟΦΕΙΟΥ (ΦΥΛΑΚΕΣ ΑΙΓΙΝΑΣ) ΓΙΑ ΝΕΕΣ ΧΡΗΣΕΙΣ	ΔΜΕΕΜΠΚ	1.146.804	ΝΗΣΩΝ	ΣΥΓΧΡ. ΠΟΛΙΤ.	ΠΟΛΙΤΙΣΤ. ΥΠΟΔΟΜΗ
170	ΠΕΠ ΑΤΤΙΚΗΣ 2014 2020	ΟΛΟΚΛΗΡΩΣΗ ΚΤΙΡΙΑΚΟΥ ΣΥΓΚΡΟΤΗΜΑΤΟΣ ΕΘΝΙΚΗΣ ΠΙΝΑΚΟΘΗΚΗΣ ΚΑΙ ΜΟΥΣΕΙΟΥ ΑΛΕΞΑΝΔΡΟΥ ΣΟΥΤΖΟΥ - (Β΄ ΦΑΣΗ ΥΛΟΠΟΙΗΣΗΣ / ΕΣΠΑ 2014-2020)	ΔΠΑΝΣΜ	4.998.700	ΚΕΝΤΡΙΚΟΣ ΤΟΜΕΑΣ	ΣΥΓΧΡ. ΠΟΛΙΤ.	ΜΟΥΣΕΙΟ
171	ΠΕΠ ΑΤΤΙΚΗΣ 2014 2020	ΣΤΕΡΕΩΣΗ, ΑΠΟΚΑΤΑΣΤΑΣΗ ΚΑΙ ΑΛΛΑΓΗ ΧΡΗΣΗΣ ΚΤΗΡΙΑΚΟΥ ΣΥΓΚΡΟΤΗΜΑΤΟΣ ΔΙΑΤΗΡΗΤΕΟΥ ΜΕΓΑΡΟΥ ΤΣΙΛΛΕΡ - ΛΟΒΕΡΔΟΥ, ΙΔΙΟΚΤΗΣΙΑΣ ΥΠΟΥΡΓΕΙΟΥ ΠΟΛΙΤΙΣΜΟΥ ΚΑΙ ΑΘΛΗΤΙΣΜΟΥ, ΕΠΙ ΤΗΣ ΟΔΟΥ ΜΑΥΡΟΜΙΧΑΛΗ, ΣΤΗΝ ΑΘΗΝΑ (Β΄ ΦΑΣΗ ΥΛΟΠΟΙΗΣΗΣ/ ΕΣΠΑ 2014 - 2020).	ΔΠΑΝΣΜ	1.737.562	ΚΕΝΤΡΙΚΟΣ ΤΟΜΕΑΣ	ΠΟΛΙΤ. ΚΛΗΡΟΝ.	ΜΟΥΣΕΙΟ
172	ΠΕΠ ΑΤΤΙΚΗΣ 2014 2020	ΑΠΟΚΑΤΑΣΤΑΣΗ ΔΙΑΤΗΡΗΤΕΟΥ ΝΕΟΚΛΑΣΙΚΟΥ ΚΤΗΡΙΟΥ ΙΔΙΟΚΤΗΣΙΑΣ ΤΗΣ ΕΝ ΑΘΗΝΑΙΣ ΑΡΧΑΙΟΛΟΓΙΚΗΣ ΕΤΑΙΡΕΙΑΣ ΕΠΙ ΤΩΝ ΟΔΩΝ ΛΥΚΟΜΙΔΩΝ ΚΑΙ ΑΚΤΑΙΟΥ 37-39 ΣΤΟ ΘΗΣΕΙΟ (ΟΙΚΙΑ ΜΠΑΡΛΑ)	ΔΠΑΝΣΜ	1.723.219	ΚΕΝΤΡΙΚΟΣ ΤΟΜΕΑΣ	ΠΟΛΙΤ. ΚΛΗΡΟΝ.	ΠΟΛΙΤΙΣΤ. ΥΠΟΔΟΜΗ
173	ΠΕΠ ΑΤΤΙΚΗΣ 2014 2020	ΕΠΑΝΑΛΕΙΤΟΥΡΓΙΑ ΜΕ ΝΕΕΣ ΧΡΗΣΕΙΣ ΤΟΥ ΠΑΛΑΙΟΥ ΜΟΥΣΕΙΟΥ ΑΚΡΟΠΟΛΕΩΣ	ΕΦΑ ΠΟΛΕΩΣ ΑΘΗΝΩΝ	3.560.080	ΚΕΝΤΡΙΚΟΣ ΤΟΜΕΑΣ	ΠΟΛΙΤ. ΚΛΗΡΟΝ.	ΠΟΛΙΤΙΣΤ. ΥΠΟΔΟΜΗ
174	ΠΕΠ ΑΤΤΙΚΗΣ 2014 2020	ΣΤΕΡΕΩΣΗ ΚΑΙ ΣΥΝΤΗΡΗΣΗ ΤΟΥ ΝΑΟΥ ΤΟΥ ΟΛΥΜΠΙΟΥ ΔΙΟΣ ΣΤΗΝ Α-ΘΗΝΑ	ΕΦΑ ΠΟΛΕΩΣ ΑΘΗΝΩΝ	3.425.870	ΚΕΝΤΡΙΚΟΣ ΤΟΜΕΑΣ	ΠΟΛΙΤ. ΚΛΗΡΟΝ.	ΑΡΧ ΧΩΡΟΣ

175	ΠΕΠ ΑΤΤΙΚΗΣ 2014 2020	ΣΤΕΡΕΩΣΗ/ΑΠΟΚΑΤΑΣΤΑΣΗ ΚΑΙ ΣΥΝΤΗΡΗΣΗ Ι. Ν. ΑΓΙΩΝ ΘΕΟΔΩΡΩΝ ΑΘΗΝΩΝ	ΕΦΑ ΠΟΛΕΩΣ ΑΘΗΝΩΝ	1.300.000	ΚΕΝΤΡΙΚΟΣ ΤΟΜΕΑΣ	ΠΟΛΙΤ. ΚΛΗΡΟΝ.	ΜΝΗΜΕΙΟ
176	ΠΕΠ ΑΤΤΙΚΗΣ 2014 2020	ΣΥΝΤΗΡΗΣΗ ΑΠΟΚΑΤΑΣΤΑΣΗ ΚΑΙ ΑΝΑΔΕΙΞΗ ΚΑΘΟΛΙΚΟΥ ΜΕΤΟΧΙΟΥ ΑΓΙΑΣ ΦΙΛΟΘΕΗΣ ΣΤΟ ΜΑΡΟΥΣΙ	ΙΕΡΑ ΑΡΧΙΕΠΙΣΚΟΠΗ ΑΘΗΝΩΝ	326.933	ΒΟΡΕΙΟΣ ΤΟΜΕΑΣ	ΠΟΛΙΤ. ΚΛΗΡΟΝ.	ΜΝΗΜΕΙΟ
177	ΠΕΠ ΑΤΤΙΚΗΣ 2014 2020	ΣΥΝΤΗΡΗΣΗ ΑΠΟΚΑΤΑΣΤΑΣΗ ΚΑΙ ΑΝΑΔΕΙΞΗ ΙΕΡΟΥ ΝΑΟΥ ΑΠΟΣΤΟΛΟΥ ΠΑΥΛΟΥ ΟΔΟΥ ΨΑΡΩΝ ΣΤΟ ΜΕΤΑΞΟΥΡΓΕΙΟ	ΙΕΡΑ ΑΡΧΙΕΠΙΣΚΟΠΗ ΑΘΗΝΩΝ	1.310.370	ΚΕΝΤΡΙΚΟΣ ΤΟΜΕΑΣ	ΠΟΛΙΤ. ΚΛΗΡΟΝ.	ΜΝΗΜΕΙΟ
178	ΠΕΠ ΑΤΤΙΚΗΣ 2014 2020	ΣΥΝΤΗΡΗΣΗ ΚΑΙ ΑΠΟΚΑΤΑΣΤΑΣΗ ΤΩΝ ΤΟΙΧΟΓΡΑΦΩΝ ΤΟΥ ΙΕΡΟΥ ΝΑΟΥ ΑΓΙΑΣ ΜΑΡΙΝΑΣ ΘΗΣΣΕΙΟΥ	ΙΕΡΑ ΑΡΧΙΕΠΙΣΚΟΠΗ ΑΘΗΝΩΝ	250.790	ΚΕΝΤΡΙΚΟΣ ΤΟΜΕΑΣ	ΠΟΛΙΤ. ΚΛΗΡΟΝ.	ΜΝΗΜΕΙΟ
179	ΠΕΠ ΑΤΤΙΚΗΣ 2014 2020	ΔΙΑΜΟΡΦΩΣΗ ΑΡΧΑΙΟΛΟΓΙΚΩΝ ΔΙΑΔΡΟΜΩΝ - ΥΠΟΔΟΜΕΣ ΑΝΑΔΕΙΞΗΣ ΣΤΟΝ ΑΡΧΑΙΟΛΟΓΙΚΟ ΧΩΡΟ ΤΩΝ ΜΕΤΑΛΛΟΥΡΓΙΚΩΝ ΕΡΓΑΣΤΗΡΙΩΝ ΚΑΙ ΜΕΤΑΛΛΕΙΩΝ ΤΗΣ ΚΟΙΛΑΔΑΣ ΣΟΥΡΙΖΑΣ - ΑΓΡΙΛΕΖΑΣ ΛΑΥΡΕΩΤΙΚΗΣ (Α' ΦΑΣΗ)	ΕΦΑ ΑΝΑΤΟΛΙΚΗ ΑΤΤΙΚΗ	1.500.000	ΑΝΑΤΟΛΙΚΗ ΑΤΤΙΚΗ	ΠΟΛΙΤ. ΚΛΗΡΟΝ.	ΑΡΧ ΧΩΡΟΣ
180	ΠΕΠ ΑΤΤΙΚΗΣ 2014 2020	ΑΠΟΚΑΤΑΣΤΑΣΗ ΣΥΓΚΡΟΤΗΜΑΤΟΣ ΙΔΙΟΚΤΗΣΙΩΝ ΤΟΥ ΥΠΠΟΑ ΣΤΙΣ ΟΔΟΥΣ ΑΔΡΙΑΝΟΥ - ΑΡΕΩΣ - ΚΛΑΔΟΥ ΚΑΙ ΒΡΥΣΑΚΙΟΥ ΣΤΗΝ ΠΛΑΚΑ ΓΙΑ ΕΓΚΑΤΑΣΤΑΣΗ ΤΟΥ ΜΟΥΣΕΙΟΥ ΝΕΟΤΕΡΟΥ ΕΛΛΗΝΙΚΟΥ ΠΟΛΙΤΙΣΜΟΥ	ΜΟΥΣΕΙΟ ΝΕΟΤΕΡΟΥ ΕΛΛΗΝΙΚΟΥ ΠΟΛΙΤΙΣΜΟΥ	7.655.633	ΚΕΝΤΡΙΚΟΣ ΤΟΜΕΑΣ	ΠΟΛΙΤ. ΚΛΗΡΟΝ.	ΜΟΥΣΕΙΟ
181	ΠΕΠ ΑΤΤΙΚΗΣ 2014 2020	ΑΠΟΠΕΡΑΤΩΣΗ ΚΑΙ ΕΚΣΥΓΧΡΟΝΙΣΜΟΣ ΤΩΝ ΚΤΙΡΙΑΚΩΝ ΕΓΚΑΤΑΣΤΑΣΕΩΝ ΤΟΥ ΩΔΕΙΟΥ ΑΘΗΝΩΝ	ΜΟΥΣΙΚΟΣ ΚΑΙ ΔΡΑΜΑΤΙΚΟΣ ΣΥΛΛΟΓΟΣ ΩΔΕΙΟ ΑΘΗΝΩΝ	6.308.279	ΚΕΝΤΡΙΚΟΣ ΤΟΜΕΑΣ	ΣΥΓΧΡ. ΠΟΛΙΤ.	ΠΟΛΙΤΙΣΤ. ΥΠΟΔΟΜΗ
182	ΠΕΠ ΑΤΤΙΚΗΣ 2014 2020	ΑΠΟΚΑΤΑΣΤΑΣΗ ΤΟΥ ΣΤΡΑΤΙΩΤΙΚΟΥ ΚΤΗΡΙΟΥ ΜΟΥΣΕΙΟ ΣΩΤΗΡΙΑ ΤΟΥ ΓΕΝΙΚΟΥ ΝΟΣΟΚΟΜΕΙΟΥ ΝΟΣΗΜΑΤΩΝ ΘΩΡΑΚΟΣ ΑΘΗΝΩΝ Η ΣΩΤΗΡΙΑ	ΓΕΝΙΚΟ ΝΟΣΟΚΟΜΕΙΟ ΝΟΣΗΜΑΤΩΝ ΘΩΡΑΚΟΣ ΑΘΗΝΩΝ "Η ΣΩΤΗΡΙΑ"	2.497.442	ΚΕΝΤΡΙΚΟΣ ΤΟΜΕΑΣ	ΣΥΓΧΡ. ΠΟΛΙΤ.	ΜΟΥΣΕΙΟ
183	ΠΕΠ ΑΤΤΙΚΗΣ 2014 2020	ΑΝΑΔΕΙΞΗ ΠΟΛΙΤΙΣΤΙΚΟΥ ΚΕΝΤΡΟΥ ΙΔΡΥΜΑΤΟΣ ΜΙΧΑΛΗΣ ΚΑΚΟΓΙΑΝΝΗΣ ΩΣ ΑΣΤΙΚΟ ΤΟΠΟΣΗΜΟ	ΙΔΡΥΜΑ ΜΙΧΑΛΗΣ ΚΑΚΟΓΙΑΝΝΗΣ	262.203	ΚΕΝΤΡΙΚΟΣ ΤΟΜΕΑΣ	ΣΥΓΧΡ. ΠΟΛΙΤ.	ΠΟΛΙΤΙΣΤ. ΥΠΟΔΟΜΗ
184	ΠΕΠ ΑΤΤΙΚΗΣ 2014 2020	ΔΗΜΙΟΥΡΓΙΑ ΨΗΦΙΑΚΟΥ ΜΟΥΣΕΙΟΥ ΑΚΡΟΠΟΛΗΣ	ΚΟΙΝΩΝΙΑ ΤΗΣ ΠΛΗΡΟΦΟΡΙΑΣ Α.Ε.	1.564.338	ΚΕΝΤΡΙΚΟΣ ΤΟΜΕΑΣ	ΠΟΛΙΤ. ΚΛΗΡΟΝ.	ΜΟΥΣΕΙΟ
185	ΠΕΠ ΑΤΤΙΚΗΣ 2014 2020	13ο,14ο ΚΑΙ 15ο ΔΙΕΘΝΕΣ ΦΕΣΤΙΒΑΛ ΨΗΦΙΑΚΩΝ ΤΕΧΝΩΝ ΤΗΣ ΕΛΛΑΔΑΣ – ATHENS DIGITAL ARTS FESTIVAL	MULTITRA B PRODUCTIONS ΑΣΤΙΚΗ ΜΗ ΚΕΡΔΟΣΚΟΠΙΚΗ ΕΤΑΙΡΙΑ	699.974	ΚΕΝΤΡΙΚΟΣ ΤΟΜΕΑΣ	ΣΥΓΧΡ. ΠΟΛΙΤ.	ΕΚΔΗΛΩΣΕΙΣ
186	ΠΕΠ ΑΤΤΙΚΗΣ 2014 2020	ΔΙΟΡΓΑΝΩΣΗ ΚΑΛΛΙΤΕΧΝΙΚΩΝ ΠΑΡΑΣΤΑΣΕΩΝ ΣΤΟ ΠΛΑΙΣΙΟ ΤΟΥ ΕΛΛΗΝΙΚΟΥ ΦΕΣΤΙΒΑΛ ΓΙΑ ΤΑ ΕΤΗ 2017, 2018, 2019	ΕΛΛΗΝΙΚΟ ΦΕΣΤΙΒΑΛ Α.Ε.	950.000	ΚΕΝΤΡΙΚΟΣ ΤΟΜΕΑΣ	ΣΥΓΧΡ. ΠΟΛΙΤ.	ΕΚΔΗΛΩΣΕΙΣ
187	ΠΕΠ ΑΤΤΙΚΗΣ 2014 2020	ΚΑΘΙΕΡΩΣΗ ΚΑΙ ΠΡΟΒΟΛΗ ΔΙΕΘΝΩΝ ΘΕΣΜΩΝ ΣΥΓΧΡΟΝΟΥ ΠΟΛΙΤΙΣΜΟΥ ΣΤΗΝ ΑΤΤΙΚΗ	ΙΔΡΥΜΑ ΜΙΧΑΛΗΣ ΚΑΚΟΓΙΑΝΝΗΣ	970.000	ΚΕΝΤΡΙΚΟΣ ΤΟΜΕΑΣ	ΣΥΓΧΡ. ΠΟΛΙΤ.	ΕΚΔΗΛΩΣΕΙΣ

188	ΠΕΠ ΑΤΤΙΚΗΣ 2014 2020	ΑΝΑΒΑΘΜΙΣΗ ΚΑΙ ΕΠΕΚΤΑΣΗ ΤΟΥ ΦΕΣΤΙΒΑΛ ΝΕΩΝ ΚΑΛΛΙΤΕΧΝΩΝ «ΤΑ 12 ΚΟΥΠΕ»	ΚΑΛΛΙΤΕΧΝΙΚΗ ΕΤΑΙΡΕΙΑ ΑΞΑΝΑ	514.293	ΚΕΝΤΡΙΚΟΣ ΤΟΜΕΑΣ	ΣΥΓΧΡ. ΠΟΛΙΤ.	ΕΚΔΗΛΩΣΕΙΣ
189	ΠΕΠ ΑΤΤΙΚΗΣ 2014 2020	ΔΙΕΘΝΕΣ ΦΕΣΤΙΒΑΛ ΣΥΓΧΡΟΝΟΥ ΧΟΡΟΥ ARC FOR DANCE FESTIVAL	ΚΑΛΛΙΤΕΧΝΙΚΗ ΕΤΑΙΡΕΙΑ ΝΤΑΝΣ ΚΑΛΤΟΥΡΑΛ ΣΕΝΤΕΡ ΟΥΝΙΤΙΒΑ	710.103	ΚΕΝΤΡΙΚΟΣ ΤΟΜΕΑΣ	ΣΥΓΧΡ. ΠΟΛΙΤ.	ΕΚΔΗΛΩΣΕΙΣ
190	ΠΕΠ ΑΤΤΙΚΗΣ 2014 2020	220, 230 ΚΑΙ 240 ΔΙΕΘΝΕΣ ΦΕΣΤΙΒΑΛ ΚΙΝΗΜΑΤΟΓΡΑΦΟΥ ΤΗΣ ΑΘΗΝΑΣ - ΝΥΧΤΕΣ ΠΡΕΜΙΕΡΑΣ	ΚΙΝΗΜΑΤΟΓΡΑΦΙΚΗ ΕΤΑΙΡΕΙΑ ΑΘΗΝΩΝ	993.718	ΚΕΝΤΡΙΚΟΣ ΤΟΜΕΑΣ	ΣΥΓΧΡ. ΠΟΛΙΤ.	ΕΚΔΗΛΩΣΕΙΣ
191	ΠΕΠ ΑΤΤΙΚΗΣ 2014 2020	ΣΥΓΧΡΟΝΟΣ ΧΟΡΟΣ: ΘΕΩΡΙΑ ΚΑΙ ΠΡΑΞΗ	ΚΡΑΤΙΚΗ ΣΧΟΛΗ ΟΡΧΗΣΤΡΙΚΗΣ ΤΕΧΝΗΣ	650.000	ΚΕΝΤΡΙΚΟΣ ΤΟΜΕΑΣ	ΣΥΓΧΡ. ΠΟΛΙΤ.	ΕΚΔΗΛΩΣΕΙΣ
192	ΨΗΦΙΑΚΗ ΣΥΓΚΛΙΣΗ 2007 - 2013	Εθνικό δίκτυο ψηφιακής τεκμηρίωσης της άυλης και υλικής πολιτιστικής κληρονομιάς	ΑΚΑΔΗΜΙΑ ΑΘΗΝΩΝ	855.206	ΚΕΝΤΡΙΚΟΣ ΤΟΜΕΑΣ	ΠΟΛΙΤ. ΚΛΗΡΟΝ.	
193	ΨΗΦΙΑΚΗ ΣΥΓΚΛΙΣΗ 2007 - 2013	ΨΗΦΙΑΚΗ ΠΡΟΣΒΑΣΗ ΣΤΗ ΓΕΝΝΑΔΕΙΟ ΒΙΒΛΙΟΘΗΚΗ	ΑΜΕΡΙΚΑΝΙΚΗ ΣΧΟΛΗ ΚΛΑΣΣΙΚΩΝ ΣΠΟΥΔΩΝ	762.553	ΚΕΝΤΡΙΚΟΣ ΤΟΜΕΑΣ	ΠΟΛΙΤ. ΚΛΗΡΟΝ.	
194	ΨΗΦΙΑΚΗ ΣΥΓΚΛΙΣΗ 2007 - 2013	Ψηφιακή διαχείριση των λειτουργιών του Βυζαντινού και Χριστιανικού Μουσείου και ανάπτυξη διαδραστικών πολιτιστικών εφαρμογών, για τη διαδικτυακή πρόσβαση στις συλλογές του μουσείου	ΒΥΖΑΝΤΙΝΟ ΚΑΙ ΧΡΙΣΤΙΑΝΙΚΟ ΜΟΥΣΕΙΟ	319.546	ΚΕΝΤΡΙΚΟΣ ΤΟΜΕΑΣ	ΠΟΛΙΤ. ΚΛΗΡΟΝ.	ΜΟΥΣΕΙΟ
195	ΨΗΦΙΑΚΗ ΣΥΓΚΛΙΣΗ 2007 - 2013	Ψηφιοποίηση και διάθεση οπτικοακουστικού υλικού της Κρατικής Ταινιοθήκης	ΓΕΝΙΚΗ ΓΡΑΜΜΑΤΕΙΑ ΕΝΗΜΕΡΩΣΗΣ & ΕΠΙΚΟΙΝΩΝΙΑΣ	749.938	ΚΕΝΤΡΙΚΟΣ ΤΟΜΕΑΣ	ΣΥΓΧΡ. ΠΟΛΙΤ.	
196	ΨΗΦΙΑΚΗ ΣΥΓΚΛΙΣΗ 2007 - 2013	Η Σμύρνη των δύο ηπείρων, του Ελληνισμού και του Κόσμου», άυλες δράσεις για μία ψηφιακή/ βιοματική έκθεση σε φυσικό χώρο και στο διαδικτυο, του Δήμου Νέας Σμύρνης Νομού Αττικής	ΔΗΜΟΣ ΝΕΑΣ ΣΜΥΡΝΗΣ	456.840	ΝΟΤΙΟΣ ΤΟΜΕΑΣ	ΠΟΛΙΤ. ΚΛΗΡΟΝ.	
197	ΨΗΦΙΑΚΗ ΣΥΓΚΛΙΣΗ 2007 - 2013	Η Διαχείριση της πολιτιστικής κληρονομιάς της Ελλάδας μέσα από το αρχείο των Υπηρεσιών των Αρχαιοτήτων: ψηφιοποίηση, διάθεση και αξιοποίηση των ιστορικών τεκμηρίων με ενεργοποίηση της ρήτηρας ευελιξίας μέσω προγραμμάτων κοινωνοφελούς εργασίας	ΔΙΕΥΘΥΝΣΗ ΔΙΑΧΕΙΡΙΣΗΣ ΕΘΝΙΚΟΥ ΑΡΧΕΙΟΥ ΜΝΗΜΕΙΩΝ"	93.736	ΚΕΝΤΡΙΚΟΣ ΤΟΜΕΑΣ	ΠΟΛΙΤ. ΚΛΗΡΟΝ.	
198	ΨΗΦΙΑΚΗ ΣΥΓΚΛΙΣΗ 2007 - 2013	Δημιουργία εικονικού εκπαιδευτικού Μουσείου Οπερας της Εθνικής Λυρικής Σκηνής."	ΕΘΝΙΚΗ ΛΥΡΙΚΗ ΣΚΗΝΗ	2.313.968	ΝΟΤΙΟΣ ΤΟΜΕΑΣ	ΣΥΓΧΡ. ΠΟΛΙΤ.	
199	ΨΗΦΙΑΚΗ ΣΥΓΚΛΙΣΗ 2007 - 2013	ΕΘΝΙΚΗ ΠΙΝΑΚΟΘΗΚΗ, ΕΝΑ ΑΝΟΙΧΤΟ ΨΗΦΙΑΚΟ ΜΟΥΣΕΙΟ	ΕΘΝΙΚΗ ΠΙΝΑΚΟΘΗΚΗ	683.314	ΚΕΝΤΡΙΚΟΣ ΤΟΜΕΑΣ	ΣΥΓΧΡ. ΠΟΛΙΤ.	ΜΟΥΣΕΙΟ
200	ΨΗΦΙΑΚΗ ΣΥΓΚΛΙΣΗ 2007 - 2013	Δημιουργία διαδικτυακού τόπου για την ψηφιακή βιβλιοθήκη της Εθνικής Πινακοθήκης	ΕΘΝΙΚΗ ΠΙΝΑΚΟΘΗΚΗ	544.656	ΚΕΝΤΡΙΚΟΣ ΤΟΜΕΑΣ	ΣΥΓΧΡ. ΠΟΛΙΤ.	ΜΟΥΣΕΙΟ
201	ΠΕΠ ΑΤΤΙΚΗΣ 2014 2020	ΕΝΙΣΧΥΣΗ ΚΑΙ ΕΠΕΚΤΑΣΗ ΣΤΗΝ ΠΕΡΙΦΕΡΕΙΑ ΑΤΤΙΚΗΣ ΤΟΥ ΚΑΛΛΙΤΕΧΝΙΚΟΥ ΠΡΟΓΡΑΜΜΑΤΟΣ ΤΗΣ ΟΡΧΗΣΤΡΑΣ ΑCADEMICA ΤΟΥ ΩΔΕΙΟΥ ΑΘΗΝΩΝ	ΜΟΥΣΙΚΟΣ ΚΑΙ ΔΡΑΜΑΤΙΚΟΣ ΣΥΛΛΟΓΟΣ ΩΔΕΙΟΥ ΑΘΗΝΩΝ	723.160	ΚΕΝΤΡΙΚΟΣ ΤΟΜΕΑΣ	ΣΥΓΧΡ. ΠΟΛΙΤ.	ΕΚΔΗΛΩΣΕΙΣ

202	ΠΕΠ ΑΤΤΙΚΗΣ 2014 2020	ΜΠΙΕΝΑΛΕ ΣΥΓΧΡΟΝΗΣ ΤΕΧΝΗΣ ΑΘΗΝΑΣ 2017- 2020	ΜΠΙΕΝΑΛΕ ΤΗΣ ΑΘΗ- ΝΑΣ	973.000	ΚΕΝΤΡΙΚΟΣ ΤΟΜΕΑΣ	ΣΥΓΧΡ. ΠΟ- ΛΙΤ.	ΕΚΔΗΛΩ- ΣΕΙΣ
203	ΠΕΠ ΑΤΤΙΚΗΣ 2014 2020	ΔΗΜΙΟΥΡΓΙΑ ΚΑΙ ΚΑΘΙΕ- ΡΩΣΗ ΣΤΟ ΔΗΜΟΤΙΚΟ ΘΕ- ΑΤΡΟ ΠΕΙΡΑΙΑ ΤΟΥ ΦΕΣΤΙ- ΒΑΛ "Η ΔΥΝΑΜΙΚΗ ΤΟΥ ΕΛΛΗΝΙΚΟΥ ΛΟΓΟΥ ΣΤΟ ΘΕΑΤΡΟ"	ΟΡΓΑΝΙ- ΣΜΟΣ ΠΟ- ΛΙΤΙΣΜΟΥ, ΑΘΛΗΤΙ- ΣΜΟΥ & ΝΕΟΛΑΙΑΣ ΠΕΙΡΑΙΑ	744.340	ΠΕΙΡΑΙΩΣ	ΣΥΓΧΡ. ΠΟ- ΛΙΤ.	ΕΚΔΗΛΩ- ΣΕΙΣ
204	ΠΕΠ ΑΤΤΙΚΗΣ 2014 2020	ΠΑΝΕΛΛΗΝΙΟΣ ΣΥΝΔΕ- ΣΜΟΣ ΑΙΘΟΥΣΩΝ ΤΕΧΝΗΣ	ΑΝΑΒΑΘ- ΜΙΣΗ ΤΗΣ ΕΚΘΕΣΗΣ ΣΥΓΧΡΟ- ΝΗΣ ΤΕ- ΧΝΗΣ ART- ΑΘΗΝΑ	645.814	ΚΕΝΤΡΙΚΟΣ ΤΟΜΕΑΣ	ΣΥΓΧΡ. ΠΟ- ΛΙΤ.	ΕΚΔΗΛΩ- ΣΕΙΣ
205	ΠΕΠ ΑΤΤΙΚΗΣ 2014 2020	ΦΕΣΤΙΒΑΛΙΚΕΣ ΕΚΔΗΛΩ- ΣΕΙΣ ΤΗΣ ΕΝΑΛΛΑΚΤΙΚΗΣ ΣΚΗΝΗΣ ΤΗΣ ΕΛΣ	ΕΘΝΙΚΗ ΛΥΡΙΚΗ ΣΚΗΝΗ	798.387	ΚΕΝΤΡΙΚΟΣ ΤΟΜΕΑΣ	ΣΥΓΧΡ. ΠΟ- ΛΙΤ.	ΕΚΔΗΛΩ- ΣΕΙΣ
206	ΠΕΠ ΑΤΤΙΚΗΣ 2014 2020	Η ΚΙΝΗΜΑΤΟΓΡΑΦΟΦΙΛΙΑ ΣΤΗ ΝΕΑ ΕΠΟΧΗ II	ΤΑΙΝΙΟ- ΘΗΚΗ ΤΗΣ ΕΛΛΑΔΑΣ	749.908	ΚΕΝΤΡΙΚΟΣ ΤΟΜΕΑΣ	ΣΥΓΧΡ. ΠΟ- ΛΙΤ.	ΕΚΔΗΛΩ- ΣΕΙΣ
207	ΥΜΕΠΕΡΑΑ 2014 - 2020	ΑΠΟΚΑΤΑΣΤΑΣΗ ΚΑΙ Α- ΝΑΔΕΙΞΗ ΤΟΥ ΚΤΗΡΙΟΥ ΤΩΝ ΜΑΓΕΙΡΕΙΩΝ ΣΤΟ ΠΡΩΗΝ ΒΑΣΙΛΙΚΟ ΚΤΗΜΑ ΤΑΤΟΪΟΥ	ΔΠΑΝΣΜ	535.082	ΑΝΑΤΟ- ΛΙΚΗ ΑΤ- ΤΙΚΗ	ΠΟΛΙΤ. ΚΛΗΡΟΝ.	ΜΟΥΣΕΙΟ
208	ΥΜΕΠΕΡΑΑ 2014 - 2020	ΜΕΛΕΤΕΣ ΩΡΙΜΑΝΣΗΣ Υ- ΠΟΔΟΜΩΝ ΛΕΙΤΟΥΡΓΙΚΟ- ΤΗΤΑΣ ΣΤΟ ΠΡΩΗΝ ΒΑΣΙ- ΛΙΚΟ ΚΤΗΜΑ ΤΑΤΟΪΟΥ	ΔΠΑΝΣΜ	1.485.579	ΑΝΑΤΟ- ΛΙΚΗ ΑΤ- ΤΙΚΗ	ΠΟΛΙΤ. ΚΛΗΡΟΝ.	ΜΟΥΣΕΙΟ
209	ΥΜΕΠΕΡΑΑ 2014 - 2020	ΑΠΟΚΑΤΑΣΤΑΣΗ ΚΑΙ Α- ΝΑΔΕΙΞΗ ΕΝΝΕΑ (9) ΚΤΗ- ΡΙΩΝ ΣΤΟ ΠΡΩΗΝ ΒΑΣΙ- ΛΙΚΟ ΚΤΗΜΑ ΤΑΤΟΪΟΥ	ΥΝΜΤΕ ΑΤ- ΤΙΚΗΣ	2.299.280	ΑΝΑΤΟ- ΛΙΚΗ ΑΤ- ΤΙΚΗ	ΠΟΛΙΤ. ΚΛΗΡΟΝ.	ΜΟΥΣΕΙΟ
210	ΕΠΑΝΑΔΒΜ 2014 - 2020	ΤΟ ΘΕΑΤΡΟ ΣΤΟ ΝΕΟ ΣΧΟ- ΛΕΙΟ	ΕΘΝΙΚΟ ΘΕΑΤΡΟ	745.462	ΚΕΝΤΡΙΚΟΣ ΤΟΜΕΑΣ	ΣΥΓΧΡ. ΠΟ- ΛΙΤ.	ΕΚΠΑΙ- ΔΕΥΣΗ
211	ΕΠΑΝΑΔΒΜ 2014 - 2020	ΕΛΛΑΔΑ ΚΑΙ UNESCO: ΠΑ- ΡΑΓΩΓΗ ΠΑΙΔΑΓΩ-ΓΙΚΩΝ ΕΡΓΑΛΕΙΩΝ ΓΙΑ ΤΗΝ ΑΝΑ- ΔΕΙΞΗ ΧΩΡΩΝ ΚΑΙ ΜΝΗ- ΜΕΙΩΝ ΠΑΓΚΟΣΜΙΑΣ ΚΛΗΡΟΝΟΜΙΑΣ ΣΤΗΝ ΕΛ- ΛΗΝΙΚΗ ΕΠΙΚΡΑΤΕΙΑ	ΔΑΜΕΕΠ	435.800	ΚΕΝΤΡΙΚΟΣ ΤΟΜΕΑΣ	ΠΟΛΙΤ. ΚΛΗΡΟΝ.	ΕΚΠΑΙ- ΔΕΥΣΗ
212	ΕΠΑΝΑΔΒΜ 2014 - 2020	Θ-INK: ΤΟ ΓΚΡΑΦΙΤΙ ΩΣ Ι- ΣΤΟΡΙΚΗ ΜΑΡΤΥΡΙΑ ΚΑΙ ΩΣ ΦΘΟΡΑ ΣΤΑ ΑΡΧΑΙΑ ΜΝΗΜΕΙΑ	ΕΦΑ ΠΟ- ΛΕΩΣ ΑΘΗ- ΝΩΝ	695.000	ΚΕΝΤΡΙΚΟΣ ΤΟΜΕΑΣ	ΣΥΓΧΡ. ΠΟ- ΛΙΤ.	ΕΚΠΑΙ- ΔΕΥΣΗ
213	ΕΠΑΝΑΔΒΜ 2014 - 2020	ΑΠΟ ΤΟ ΜΟΥΣΕΙΟ ΣΤΟ ΘΕ- ΑΤΡΟ. ΑΝΙΧΝΕΥΟΝΤΑΣ ΤΗ ΘΕΑΤΡΙΚΗ ΠΡΑΞΗ ΤΗΣ ΑΡ- ΧΑΙΑΣ ΤΡΑΓΩΔΙΑΣ.	ΕΦΟΡΕΙΑ ΑΡΧΑΙΟΤΗ- ΤΩΝ ΠΕΙ- ΡΑΙΩΣ ΚΑΙ ΝΗΣΩΝ	429.500	ΚΕΝΤΡΙΚΟΣ ΤΟΜΕΑΣ	ΣΥΓΧΡ. ΠΟ- ΛΙΤ.	ΕΚΠΑΙ- ΔΕΥΣΗ
214	ΕΠΑΝΑΔΒΜ 2014 - 2020	Η ΏΠΕΡΑ ΔΙΑΔΡΑΣΤΙΚΑ ΣΤΑ ΣΧΟΛΕΙΑ	ΕΘΝΙΚΗ ΛΥΡΙΚΗ ΣΚΗΝΗ	3.303.844	ΚΕΝΤΡΙΚΟΣ ΤΟΜΕΑΣ	ΣΥΓΧΡ. ΠΟ- ΛΙΤ.	ΕΚΠΑΙ- ΔΕΥΣΗ
215	ΨΗΦΙΑΚΗ ΣΥ- ΓΚΛΙΣΗ 2007 - 2013	Δημιουργία εικονικού μου- σείου, ανάπτυξη εικονικής έκ- θεσης για την επιστήμη της Συ- ντήρησης Έργων Τέχνης και ψηφιακό εκπαιδευτικό πρό- γραμμα για την Εθνική Πινακο- θήκη -Μουσείο Αλέξανδρου Σούτζ	ΕΘΝΙΚΗ ΠΙ- ΝΑΚΟ- ΘΗΚΗ	287.906	ΚΕΝΤΡΙΚΟΣ ΤΟΜΕΑΣ	ΣΥΓΧΡ. ΠΟ- ΛΙΤ.	ΜΟΥΣΕΙΟ
216	ΨΗΦΙΑΚΗ ΣΥ- ΓΚΛΙΣΗ 2007 - 2013	Εν Αθήναις Αρχαιολογική Ε- ταιρεία, Ολοκληρωμένες Ψη- φιακές Υπηρεσίες	ΕΝ ΑΘΗ- ΝΑΙΣ ΑΡ- ΧΑΙΟΛΟ- ΓΙΚΗ ΕΤΑΙ- ΡΕΙΑ	1.284.768	ΚΕΝΤΡΙΚΟΣ ΤΟΜΕΑΣ	ΠΟΛΙΤ. ΚΛΗΡΟΝ.	

217	ΨΗΦΙΑΚΗ ΣΥΓΚΛΙΣΗ 2007 - 2013	Η ΤΕΧΝΗ ΣΤΗΝ ΚΟΙΝΩΝΙΑ	ΕΠΙΜΕΛΗΤΗΡΙΟ ΕΙΚΑΣΤΙΚΩΝ ΤΕΧΝΩΝ ΕΛΛΑΔΟΣ	443.046	ΚΕΝΤΡΙΚΟΣ ΤΟΜΕΑΣ	ΣΥΓΧΡ. ΠΟΛΙΤ.	
218	ΨΗΦΙΑΚΗ ΣΥΓΚΛΙΣΗ 2007 - 2013	Ψηφιακό Μουσείο του Ποντιακού Ελληνισμού	ΕΠΙΤΡΟΠΗ ΠΟΝΤΙΑΚΩΝ ΜΕΛΕΤΩΝ	478.346	ΚΕΝΤΡΙΚΟΣ ΤΟΜΕΑΣ	ΠΟΛΙΤ. ΚΛΗΡΟΝ.	
219	ΨΗΦΙΑΚΗ ΣΥΓΚΛΙΣΗ 2007 - 2013	ΨΗΦΙΟΠΟΙΗΣΗ ΚΑΙ ΑΝΑΔΕΙΞΗ ΠΟΛΙΤΙΣΤΙΚΟΥ ΑΠΟΘΕΜΑΤΟΣ ΤΟΥ ΙΔΡΥΜΑΤΟΣ ΤΟΣΙΤΣΑ	ΙΔΡΥΜΑ ΒΑΡΩΝΟΥ ΜΙΧΑΗΛ ΤΟΣΙΤΣΑ	243.350	ΚΕΝΤΡΙΚΟΣ ΤΟΜΕΑΣ	ΠΟΛΙΤ. ΚΛΗΡΟΝ.	
220	ΨΗΦΙΑΚΗ ΣΥΓΚΛΙΣΗ 2007 - 2013	Ανάπτυξη διαδικτυακών εφαρμογών για την ηλεκτρονική πρόσβαση σε εφαρμογές του Ιδρύματος Μείζονος Ελληνισμού Πολιτιστικού και εκπαιδευτικού περιεχομένου με γενικότερη θεματολογία τη Μεσόγειο	ΙΔΡΥΜΑ ΜΕΙΖΟΝΟΣ ΕΛΛΗΝΙΣΜΟΥ	1.118.599	ΝΟΤΙΟΣ ΤΟΜΕΑΣ	ΠΟΛΙΤ. ΚΛΗΡΟΝ.	
221	ΨΗΦΙΑΚΗ ΣΥΓΚΛΙΣΗ 2007 - 2013	Πολιτιστικός πλοηγός της Αθήνας από το Ίδρυμα Μείζονος Ελληνισμού (ΙΜΕ) σε συστήματα GPS και κινητά τηλέφωνα με προσφερόμενο υλικό σε οκτώ (8) γλώσσες	ΙΔΡΥΜΑ ΜΕΙΖΟΝΟΣ ΕΛΛΗΝΙΣΜΟΥ	796.550	ΝΟΤΙΟΣ ΤΟΜΕΑΣ	ΠΟΛΙΤ. ΚΛΗΡΟΝ.	
222	ΨΗΦΙΑΚΗ ΣΥΓΚΛΙΣΗ 2007 - 2013	Ψηφιοποίηση, τεκμηρίωση και προβολή του αρχείου του Ιδρύματος Μιχάλης Κακογιάννης	ΙΔΡΥΜΑ ΜΙΧΑΗΛ ΚΑΚΟΓΙΑΝΝΗΣ	460.334	ΝΟΤΙΟΣ ΤΟΜΕΑΣ	ΣΥΓΧΡ. ΠΟΛΙΤ.	
223	ΨΗΦΙΑΚΗ ΣΥΓΚΛΙΣΗ 2007 - 2013	ΤΕΚΜΗΡΙΩΣΗ, ΨΗΦΙΟΠΟΙΗΣΗ ΚΑΙ ΑΝΑΔΕΙΞΗ ΤΟΥ ΑΡΧΕΙΟΥ ΘΕΑΤΡΙΚΩΝ ΠΡΟΓΡΑΜΜΑΤΩΝ ΤΟΥ 20ου ΑΙΩΝΑ	ΙΔΡΥΜΑ ΜΙΧΑΗΛ ΚΑΚΟΓΙΑΝΝΗΣ	214.764	ΝΟΤΙΟΣ ΤΟΜΕΑΣ	ΣΥΓΧΡ. ΠΟΛΙΤ.	
224	ΨΗΦΙΑΚΗ ΣΥΓΚΛΙΣΗ 2007 - 2013	ΕΘΝΙΚΟ ΙΣΤΟΡΙΚΟ ΜΟΥΣΕΙΟ. ΕΙΚΟΝΙΚΕΣ ΕΚΘΕΣΕΙΣ ΚΑΙ ΕΚΠΑΙΔΕΥΤΙΚΕΣ ΕΦΑΡΜΟΓΕΣ ΓΙΑ ΤΗΝ ΝΕΟΤΕΡΗ ΕΛΛΗΝΙΚΗ ΙΣΤΟΡΙΑ	ΙΣΤΟΡΙΚΗ ΚΑΙ ΕΘΝΟΛΟΓΙΚΗ ΕΤΑΙΡΙΑ	428.132	ΚΕΝΤΡΙΚΟΣ ΤΟΜΕΑΣ	ΠΟΛΙΤ. ΚΛΗΡΟΝ.	
225	ΨΗΦΙΑΚΗ ΣΥΓΚΛΙΣΗ 2007 - 2013	Προβολή συλλογών και δράσεων του Μουσείου Μπενάκη στον παγκόσμιο ιστό	ΜΟΥΣΕΙΟ ΜΠΕΝΑΚΗ	1.660.389	ΚΕΝΤΡΙΚΟΣ ΤΟΜΕΑΣ	ΠΟΛΙΤ. ΚΛΗΡΟΝ.	ΜΟΥΣΕΙΟ
226	ΨΗΦΙΑΚΗ ΣΥΓΚΛΙΣΗ 2007 - 2013	Δημιουργία διαδικτυακών ψηφιακών εφαρμογών εικονικού μουσείου και βιοματικής έκθεσης για την ανάδειξη της θεματικής εξειδίκευσης του Μουσείου Ελληνικής Λαϊκής Τέχνης στην καθαριότητα και τον καλλωπισμό του σώματος στο Λουτρό των Αέρηδων	ΜΟΥΣΕΙΟ ΝΕΟΤΕΡΟΥ ΕΛΛΗΝΙΚΟΥ ΠΟΛΙΤΙΣΜΟΥ	236.898	ΚΕΝΤΡΙΚΟΣ ΤΟΜΕΑΣ	ΠΟΛΙΤ. ΚΛΗΡΟΝ.	ΜΟΥΣΕΙΟ
227	ΨΗΦΙΑΚΗ ΣΥΓΚΛΙΣΗ 2007 - 2013	Εικονικό μουσείο με ψηφιακή περιήγηση στην Αθήνα του χθες και του σήμερα, Μουσείον της Πόλεως των Αθηνών-Ίδρυμα Βούρου-Ευταξία	ΜΟΥΣΕΙΟΝ ΤΗΣ ΠΟΛΕΩΣ ΤΩΝ ΑΘΗΝΩΝ-ΙΔΡΥΜΑ ΒΟΥΡΟΥ-ΕΥΤΑΞΙΑ	859.351	ΚΕΝΤΡΙΚΟΣ ΤΟΜΕΑΣ	ΠΟΛΙΤ. ΚΛΗΡΟΝ.	ΜΟΥΣΕΙΟ
228	ΨΗΦΙΑΚΗ ΣΥΓΚΛΙΣΗ 2007 - 2013	Δημιουργία ολοκληρωμένου πληροφοριακού συστήματος για την ανάπτυξη αυτόματων συστημάτων πώλησης εισιτηρίων, διαχείρισης και ελέγχου των εσόδων σε σημαντικά μουσεία και αρχαιολογικούς χώρους	ΟΠΕΠ Α.Ε	1.907.460	ΚΕΝΤΡΙΚΟΣ ΤΟΜΕΑΣ		
229	ΨΗΦΙΑΚΗ ΣΥΓΚΛΙΣΗ 2007 - 2013	Ανάδειξη των εκθεμάτων μέσω διαδραστικών ηλεκτρονικών εφαρμογών και υπηρεσιών για το Πολεμικό Μουσείο	ΠΟΛΕΜΙΚΟ ΜΟΥΣΕΙΟ	2.719.537	ΚΕΝΤΡΙΚΟΣ ΤΟΜΕΑΣ	ΠΟΛΙΤ. ΚΛΗΡΟΝ.	ΜΟΥΣΕΙΟ

230	ΨΗΦΙΑΚΗ ΣΥΓΚΛΙΣΗ 2007 - 2013	Ανοικτές Διαδικτυακές Πλατφόρμες Γραμμάτων και Τεχνών	ΣΤΕΓΗ ΓΡΑΜΜΑΤΩΝ & ΤΕΧΝΩΝ ΤΟΥ ΙΔΡΥΜΑΤΟΣ ΑΛΕΞΑΝΔΡΟΣ Σ. ΩΝΑΣΗΣ ΑΜΚΕ	745.589	ΚΕΝΤΡΙΚΟΣ ΤΟΜΕΑΣ	ΣΥΓΧΡ. ΠΟΛΙΤ.	
231	ΨΗΦΙΑΚΗ ΣΥΓΚΛΙΣΗ 2007 - 2013	ΨΗΦΙΑΚΗ ΠΕΡΙΗΓΗΣΗ ΣΤΟ ΠΟΛΙΤΙΣΤΙΚΟ ΥΛΙΚΟ ΤΟΥ ΦΙΛΟΛΟΓΙΚΟΥ ΣΥΛΛΟΓΟΥ ΠΑΡΝΑΣΣΟΣ	ΦΙΛΟΛΟΓΙΚΟΣ ΣΥΛΛΟΓΟΣ ΠΑΡΝΑΣΣΟΣ	210.591	ΚΕΝΤΡΙΚΟΣ ΤΟΜΕΑΣ	ΣΥΓΧΡ. ΠΟΛΙΤ.	
232	ΨΗΦΙΑΚΗ ΣΥΓΚΛΙΣΗ 2007 - 2013	Ψηφιοποίηση, τεκμηρίωση, αξιοποίηση και ανάδειξη των συλλογών της Βιβλιοθήκης της Βουλής των Ελλήνων	ΥΠΗΡΕΣΙΑ ΕΦΑΡΜΟΓΗΣ ΕΥΡΩΠΑΪΚΩΝ ΠΡΟΓΡΑΜΜΑΤΩΝ ΤΗΣ ΒΟΥΛΗΣ ΤΩΝ ΕΛΛΗΝΩΝ (Υ.Ε.Ε.Π)	2.160.103	ΚΕΝΤΡΙΚΟΣ ΤΟΜΕΑΣ		
233	ΕΠΑΝΕΚ 2014 - 2020	ΑΠΟΚΑΤΑΣΤΑΣΗ ΜΕΓΑΛΟΥ ΠΕΡΙΒΟΛΟΥ ΤΗΣ Ι. Μ. ΔΑΦΝΙΟΥ, Β' ΦΑΣΗ	ΕΦΟΡΕΙΑ ΑΡΧΑΙΟΤΗΤΩΝ ΔΥΤΙΚΗΣ ΑΤΤΙΚΗΣ	1.200.000	ΔΥΤΙΚΟΣ ΤΟΜΕΑΣ	ΠΟΛΙΤ. ΚΛΗΡ	ΜΝΗΜΕΙΟ
234	ΕΠΑΝΕΚ 2014 - 2020	ΑΝΑΣΤΗΛΩΣΗ ΚΑΙ ΣΥΝΤΗΡΗΣΗ ΜΝΗΜΕΙΩΝ ΑΚΡΟΠΟΛΗΣ	ΥΣΜΑ	5.000.000	ΚΕΝΤΡΙΚΟΣ ΤΟΜΕΑΣ	ΠΟΛΙΤ. ΚΛΗΡ	ΜΝΗΜΕΙΟ

**ΠΑΡΑΡΤΗΜΑ ΣΤ
ΦΕΣΤΙΒΑΛ
ΣΤΗΝ ΠΕΡΙΦΕΡΕΙΑ ΑΤΤΙΚΗΣ**

A/A	ΟΝΟΜΑΣΙΑ	ΤΟΠΟΣ	ΜΗΝΑΣ
1	AegeanDocs Documentary Film Festival	Αθήνα	Οκτώβριος
2	Aegina Fistiki Fest	Αίγινα	Σεπτέμβριος
3	Animation Marathon	Αθήνα	Νοέμβριος
4	Applied Arts Festival	Αθήνα	Σεπτέμβριος
5	Arc for Dance Festival	Αθήνα	Μάιος
6	Art Athina	Αθήνα	Οκτώβριος
7	Art4more Festival	Αθήνα	Νοέμβριος
8	Athens Animfest	Αθήνα	Φεβρουάριος
9	Athens Bar Show	Αθήνα	Νοέμβριος
10	Athens Bike Festival	Αθήνα	Σεπτέμβριος
11	Athens Circus Festival	Αθήνα	Ιούνιος
12	Athens digital Arts Festival	Αθήνα	Αύγουστος
13	Athens International Digital Film Festival	Αθήνα	Απρίλιος
14	Athens International Tatto Convention	Αθήνα	Μάιος
15	Athens Open Air Film Festival	Αθήνα	Ιούνιος
16	Athens Photo Festival	Αθήνα	Ιούνιος
17	Athens Print Fest	Αθήνα	Οκτώβριος
18	Athens Rum & Whiskey Festival	Αθήνα	Σεπτέμβριος
19	Athens School Festival	Αθήνα	Σεπτέμβριος
20	Athens Street Food Festival	Αθήνα	Μάιος
21	Athens Surf Art Festival	Αθήνα	Ιούλιος
22	Athens Technopolis Jazz festival	Αθήνα	Μάιος
23	Athens Video Dance Project	Αθήνα	Δεκέμβριος
24	Bacardi Legacy Global Cocktail Competition	Αθήνα	Νοέμβριος
25	Back to Athens	Αθήνα	Ιούνιος
26	Between the Seas	Αθήνα	Σεπτέμβριος
27	Big Bang Festival	Αθήνα	Μάιος
28	Bollywood & Multicultural Dance Festival	Αθήνα	Ιούλιος
29	Borderline Festival	Αθήνα	Απρίλιος
30	Caravan Project	Αθήνα	Οκτώβριος
31	Colour Day Festival	Αθήνα	Ιούνιος
32	Eject Festival	Αθήνα	Ιούνιος
33	Elaionas Festival	Αθήνα	Ιούνιος
34	Electric Nights Festival	Αθήνα	Μάρτιος
35	En Lefko Film Festival	Αθήνα	Απρίλιος
36	Enter Afrofuturism	Αθήνα	Νοέμβριος
37	Erotic Art Festival	Αθήνα	Μάιος
38	Ethnofest	Αθήνα	Δεκέμβριος
39	Europavox Festival Athens	Αθήνα	Απρίλιος
40	Falifornia Festival	Αθήνα	Ιούλιος
41	Fall Festival	Αθήνα	Φεβρουάριος
42	FASMA Festival	Αθήνα	Μάιος
43	Fast Forward Festival	Αθήνα	Μάιος
44	Full Moon Festival	Αθήνα	Ιούλιος
45	Greek BeatBox Championship	Αθήνα	Νοέμβριος
46	Handmade & Recycled Theater Festival	Αθήνα	Σεπτέμβριος
47	Hip Hop Smile Festival	Αθήνα	Δεκέμβριος
48	I.P.A.S Film Festival	Αθήνα	Μάρτιος
49	In Progress Feedback Festival	Αθήνα	Μάρτιος
50	InMute Festival	Αθήνα	Νοέμβριος
51	Kite Parade Festival	Σχοινιάς	Ιούνιος
52	Let's Rock Festival	Οινόφυτα	Σεπτέμβριος
53	LifeArt Global Media Festival	Αθήνα	Ιούνιος
54	Mind the fact festival	Αθήνα	Ιανουάριος
55	Mount Olymprov	Αθήνα	Ιούνιος
56	Music in Motion Festival	Αθήνα	Μάιος
57	Nefele Festival	Αθήνα	Οκτώβριος

58	Off Off Athens Festival	Αθήνα	Μάιος
59	Open September - Φεστιβάλ Τεχνών	Αθήνα	Σεπτέμβριος
60	Our Festival	Αθήνα	Ιούλιος
61	Poros Art Festival	Πόρος	Ιούλιος
62	Prairie & Rust Fest	Αθήνα	Οκτώβριος
63	Release Athens Festival	Αθήνα	Ιούνιος
64	Resistance Festival	Αθήνα	Σεπτέμβριος
65	Rockwave Festival	Αθήνα	Ιούλιος
66	Saronic Chamber Music Festival	Νησιά	Ιούλιος
67	Street Food and Tunes	Αθήνα	Ιούλιος
68	Summer Bike Festival	Μαρκόπουλο	Ιούνιος
69	Summer Nostos Festival	Αθήνα	Ιούνιος
70	Vinyl is Back	Αθήνα	Ιανουάριος
71	Vinyl Market	Αθήνα	Φεβρουάριος
72	Αντιρατσιστικό Φεστιβάλ Αθήνας	Αθήνα	Ιούνιος
73	Δι Eleusis Wellness and Art Festival	Ελευσίνα	Μάιος
74	Έκπληξη (Surprise)	Αθήνα	Οκτώβριος
75	Ελλάδα, Γιορτή, Γεύσεις	Αθήνα	Μάιος
76	Ευρωπαϊκή γιορτή της Μουσικής Ελλάδας	Αθήνα	Ιούνιος
77	Θερινό Φεστιβάλ Γαλλικού Κινηματογράφου	Αθήνα	Σεπτέμβριος
78	Μένουμε Αθήνα: 9,5 εβδομάδες στο σχεδία home	Αθήνα	Ιούλιος
79	Νύχτες Πρεμιέρας	Αθήνα	Σεπτέμβριος
80	ΣΠΟΥΤΝΙΚ Festival	Αθήνα	Οκτώβριος
81	Το μικρό Παρίσι των Αθηνών	Αθήνα	Νοέμβριος
82	Φεστιβάλ Αθηναϊκού Κινηματογράφου	Αθήνα	Σεπτέμβριος
83	Φεστιβάλ Αθηνών και Επιδαύρου	Αθήνα	Ιούνιος
84	Φεστιβάλ Αισχύλεια	Ελευσίνα	Αύγουστος
85	Φεστιβάλ Αναλογίου	Αθήνα	Οκτώβριος
86	Φεστιβάλ Αναρρίχησης στη Φυλή	Πάρνηθα	Απρίλιος
87	Φεστιβάλ Αφήγησης	Αθήνα	Μάρτιος
88	Φεστιβάλ Βεβλίου Ζάππειο	Αθήνα	Αύγουστος
89	Φεστιβάλ Βοτανικού - Κάτω από τις Γραμμές	Αθήνα	Σεπτέμβριος
90	Φεστιβάλ Δήμου Αμαρουσίου	Αθήνα	Ιούνιος
91	Φεστιβάλ Ελληνικού Μελιού και Προϊόντων Μέλισσας	Αθήνα	Δεκέμβριος
92	Φεστιβάλ Ισότητας των Φύλων	Αθήνα	Ιούνιος
93	Φεστιβάλ Κολωνού	Αθήνα	Σεπτέμβριος
94	Φεστιβάλ Νέων Καλλιτεχνών "Τα 12 Κουπέ"	Αθήνα	Μάιος
95	Φως Athens	Αθήνα	Νοέμβριος

ΠΡΟΣΑΡΤΗΜΑ

**ΙΝΣΤΙΤΟΥΤΟ ΠΕΡΙΦΕΡΕΙΑΚΗΣ ΑΝΑΠΤΥΞΗΣ
ΤΟΥ ΠΑΝΤΕΙΟΥ ΠΑΝΕΠΙΣΤΗΜΙΟΥ:**

**ΧΑΡΤΟΓΡΑΦΗΣΗ
ΤΗΣ ΠΟΛΙΤΙΣΤΙΚΗΣ – ΔΗΜΙΟΥΡΓΙΚΗΣ ΒΙΟΜΗΧΑΝΙΑΣ
ΣΤΗΝ ΕΛΛΑΔΑ**

**ΠΟΛΙΤΙΣΤΙΚΕΣ ΔΗΜΙΟΥΡΓΙΚΕΣ ΒΙΟΜΗΧΑΝΙΕΣ
ΣΤΗΝ ΠΕΡΙΦΕΡΕΙΑ ΑΤΤΙΚΗΣ**



ΕΛΛΗΝΙΚΗ ΔΗΜΟΚΡΑΤΙΑ
Υπουργείο Πολιτισμού και Αθλητισμού



Ινστιτούτο
Περιφερειακής Ανάπτυξης
Παντείου Πανεπιστημίου

Μελέτη για την χαρτογράφηση της Πολιτιστικής- Δημιουργικής Βιομηχανίας στην Ελλάδα

Δεύτερο Παραδοτέο: Η εικόνα των Περιφερειών

Δεκέμβριος 2016



Ευρωπαϊκή Ένωση
Ευρωπαϊκά Διαρθρωτικά
και Επενδυτικά Ταμεία

Με τη συγχρηματοδότηση της Ελλάδας και της Ευρωπαϊκής Ένωσης



ανάπτυξη - εργασία - αλληλεγγύη

Ομάδα έργου

Βασίλης Αυδίκος, Λέκτορας τμήματος Οικονομικής και Περιφερειακής Ανάπτυξης, Πάντειο Πανεπιστήμιο (υπεύθυνος έργου)

Μάρθα Μιχαηλίδου, Επ. Καθηγήτρια τμήματος Επικοινωνίας, Μέσων και Πολιτισμού, Πάντειο Πανεπιστήμιο

Γεώργιος Μιχ. Κλήμης, Αν. Καθηγητής τμήματος Επικοινωνίας, Μέσων και Πολιτισμού, Πάντειο Πανεπιστήμιο

Άγγελος Μιμής, Επ. Καθηγητής τμήματος Οικονομικής και Περιφερειακής Ανάπτυξης, Πάντειο Πανεπιστήμιο

Συνεργάτες ομάδας έργου

Ελευθέριος Γαϊτανίδης, υπ. Διδάκτορας τμήματος Οικονομικής και Περιφερειακής Ανάπτυξης, Πάντειο Πανεπιστήμιο

Παναγιώτης Δρακάκης, υπ. Διδάκτορας τμήματος Οικονομικής και Περιφερειακής Ανάπτυξης, Πάντειο Πανεπιστήμιο

Παναγιώτης Νικολόπουλος, υπ. Διδάκτορας τμήματος Οικονομικής και Περιφερειακής Ανάπτυξης, Πάντειο Πανεπιστήμιο

Ελένη Κωστοπούλου, MSc. Αστικής και Περιφερειακής Ανάπτυξης του τμήματος Οικονομικής και Περιφερειακής Ανάπτυξης, Πάντειο Πανεπιστήμιο

6.8 Περιφέρεια Αττικής

Η Περιφέρεια Αττικής είναι η πρωταθλήτρια Περιφέρεια στις πολιτιστικές και δημιουργικές βιομηχανίες στην Ελλάδα, καθώς, όπως δείχνει ο πίνακας 43 συγκεντρώνει 60,8% των εργαζομένων των ΠΔΒ στην Ελλάδα (65503 εργαζόμενοι), με το 57,3% των επιχειρήσεων (25494 επιχειρήσεις), οι οποίες παράγουν το 75,5% (1,6 δις ευρώ) της Ακαθάριστης Προστιθέμενης Αξίας (ΑΠΑ) των ΠΔΒ στην Ελλάδα (2014).

Πίνακας 43. Η δημιουργική οικονομία στην Περιφέρεια Αττικής, 2014

Περιφέρεια Αττικής	Δεδομένα
ΑΠΑ των ΠΔΒ (σε εκ. €)	1594,87
Περιφερειακό ΑΕΠ (σε εκ. €)	75309,52
% ΠΔΒ επί του Περιφερειακού ΑΕΠ	2,1%
% ΑΠΑ στις ΠΔΒ	75,5%
Εργαζόμενοι στις ΠΔΒ	65503
Εργαζόμενοι στη Περιφέρεια	1312100
% ΠΔΒ επί της απασχόλησης στην Περιφέρεια	5,0%
% εργαζομένων στις ΠΔΒ	60,8%
Επιχειρήσεις	25494
% επιχειρήσεων στις ΠΔΒ	57,3%

Πηγή: ΕΛΣΤΑΤ, Eurostat

Ακόμη, οι ΠΔΒ είναι κομβικές για την οικονομία της Αττικής καθώς συνεισφέρουν με 2,1% στο Περιφερειακό ΑΕΠ και απασχολούν 5% των εργαζομένων στην Αττική. Ειδικά οι κλάδοι των εκδόσεων, της διαφήμισης, της τηλεόρασης- ραδιοφώνου και των οπτικοακουστικών, από την πλευρά της παραγωγής συγκεντρώνουν τα μεγαλύτερα ποσοστά, ενώ από την πλευρά της εργασίας, οι εκδόσεις, η αρχιτεκτονική, η διαφήμιση και οι τέχνες συγκεντρώνουν τους περισσότερους εργαζομένους (Διαγράμματα 27 και 28).

Η οικονομική κρίση έπληξε ιδιαίτερα τις ΠΔΒ στην Αττική, όπως είδαμε στο προηγούμενο κεφάλαιο. Η ΑΠΑ των ΠΔΒ μειώθηκε κατά 58% (ή 2,1 δις ευρώ) την περίοδο 2008-2014, ενώ η αντίστοιχη μείωση στην υπόλοιπη Ελλάδα ήταν 47,2%. Ειδικά οι κλάδοι της αρχιτεκτονικής, της τηλεόρασης-ραδιοφώνου και των οπτικοακουστικών είχαν τις μεγαλύτερες μειώσεις ΑΠΑ (κατά 79%, 72% και 60% αντίστοιχα), ενώ ο κλάδος του προγραμματισμού Η/Σ ήταν ο μοναδικός που αύξησε (κατά 3%) την παραγωγή του, για το αντίστοιχο διάστημα. Ακόμη, ο αριθμός των εργαζομένων μειώθηκε κατά 35% ή περίπου 35.000 εργαζόμενοι το διάστημα 2008-2014, ενώ κατά το 2013-2014 οι εργαζόμενοι για πρώτη φορά μετά από έξι χρόνια αυξήθηκαν κατά 2091 άτομα. Ειδικά οι κλάδοι των βιβλιοθηκών-μουσείων, της

τηλεόρασης-ραδιοφώνου και του λιανικού εμπορίου πολιτιστικών αγαθών είχαν τις μεγαλύτερες μειώσεις εργαζομένων για το 2008-2014, ενώ οι ίδιοι κλάδοι είδαν τα ποσοστά των εργαζομένων να αυξάνονται κατακόρυφα το διάστημα 2013-2014, όπως και οι υπόλοιποι κλάδοι, εκτός των εκτυπώσεων και των τεχνών.

Τέλος η Περιφέρεια Αττικής διαθέτει 49% των πολιτιστικών φορέων που είναι καταγεγραμμένοι στο Μητρώο Πολιτιστικών Φορέων του ΥΠΠΟ (596 φορείς, Πίνακας 44), 34% των φεστιβάλ που γίνονται στην Ελλάδα (204 φεστιβάλ), ενώ διαθέτει 164 κινηματογράφους, 192 δημόσιες και ιδιωτικές βιβλιοθήκες, 55 μουσεία και 39 αρχαιολογικούς χώρους.

Πίνακας 44. Πολιτιστικές δομές και υποδομές στην Αττική

Δομές και υποδομές	Αττική	Ελλάδα	% στην Αττική
Αριθμός πολιτιστικών φορέων	596	1218	49%
ανά 100.000 κατοίκους	15,6	11,3	
Αριθμός Φεστιβάλ	204	601	34%
ανά 100.000 κατοίκους	5,3	5,6	
Κινηματογράφοι	163	294	55%
ανά 100.000 κατοίκους	4,3	2,7	
Βιβλιοθήκες (2012)	192	493	39%
ανά 100.000 κατοίκους	5,0	4,6	
Μουσεία	55	271	20%
ανά 100.000 κατοίκους	1,4	2,5	
Μνημεία	117	1678	7%
ανά 100.000 κατοίκους	3,1	15,5	
Αρχαιολογικοί χώροι	39	470	8%
ανά 100.000 κατοίκους	1,0	4,3	

Πηγή: ΥΠΠΟΑ, ΕΚΚ

Διάγραμμα 27. Μερίδια των ΚΠΔ στην Ακαθάριστη Προστιθέμενη Αξία στην Αττική, 2014

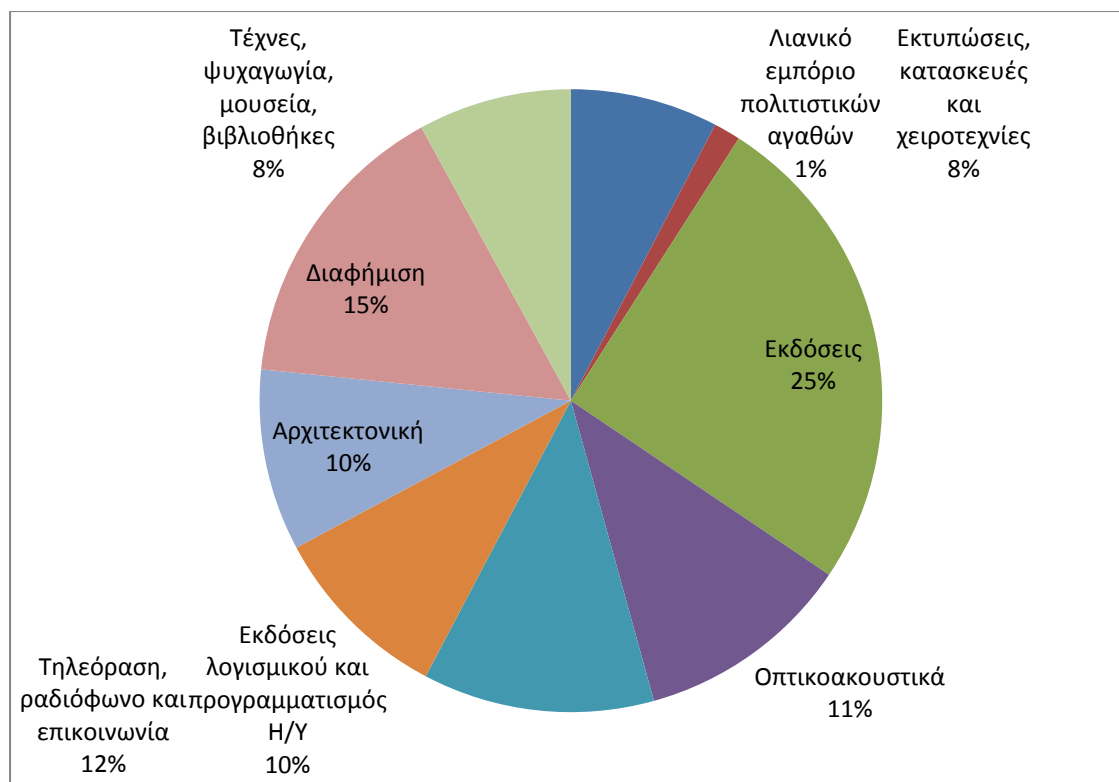

Πηγή: ΕΛΣΤΑΤ, Eurostat

Διάγραμμα 28. Μερίδια των ΚΠΔ στον αριθμό των εργαζομένων στην Αττική, 2014



Πηγή: ΕΛΣΤΑΤ, Eurostat

Πίνακας 45. Ακαθάριστη Προστιθέμενη Αξία των ΚΠΑ στην Αττική, 2008-2014 (σε εκ. €)

Κλάδοι Πολιτισμού και Δημιουργικότητας	2008	2009	2010	2011	2012	2013	2014	Μετ. 2008-14	% Μετ. 2008-14	Μετ. 2013-14	% Μετ. 2013-14
Εκτυπώσεις, κατασκευές και χειροτεχνίες	186,00	264,50	231,00	177,80	161,80	134,40	122,40	-63,60	-34%	-12,00	-9%
Λιανικό εμπόριο πολιτιστικών αγαθών	41,88	39,24	34,40	40,92	28,36	21,51	22,17	-19,71	-47%	0,66	3%
Εκδόσεις	884,48	907,84	620,00	619,68	553,12	416,96	404,70	-479,78	-54%	-12,26	-3%
Οπτικοακουστικά	444,18	408,80	301,20	144,00	177,20	173,20	179,60	-264,58	-60%	6,40	4%
Τηλεόραση, ραδιόφωνο και επικοινωνία	684,81	647,64	545,16	315,84	199,50	183,33	191,62	-493,19	-72%	8,29	5%
Προγραμματισμός Η/Σ	147,18	153,42	150,18	128,34	123,72	144,36	150,90	3,72	3%	6,54	5%
Αρχιτεκτονική	719,55	611,50	460,75	440,72	335,50	204,45	150,39	-569,16	-79%	-54,06	-26%
Διαφήμιση	419,13	388,12	309,13	320,74	278,09	222,05	246,00	-173,13	-41%	23,95	11%
Τέχνες, ψυχαγωγία, μουσεία, βιβλιοθήκες	226,69	173,97	155,92	132,44	120,71	128,60	127,09	-99,60	-44%	-1,51	-1%
Σύνολο Περιφέρειας	3.753,89	3.595,03	2.807,73	2.320,48	1.978,00	1.628,85	1.594,87	-2.159,02	-58%	-33,98	-2%

Πηγή: ΕΛΣΤΑΤ, Eurostat

Πίνακας 46. Εργαζόμενοι στην Αττική κατά ΚΠΑ, 2008-2014

Κλάδοι Πολιτισμού και Δημιουργικότητας	2008	2009	2010	2011	2012	2013	2014	Μετ. 2008-14	% Μετ. 2008-14	Μετ. 2013-14	% Μετ. 2013-14
Εκτυπώσεις, κατασκευές και χειροτεχνίες	9.075	9.147	8.611	6.771	6.037	5.799	5.346	-3.729	-41%	-454	-8%
Λιανικό εμπόριο πολιτιστικών αγαθών	5.156	2.988	2.330	2.729	2.784	2.468	2.686	-2.471	-48%	218	9%
Εκδόσεις	20.623	18.081	15.198	13.341	12.593	12.065	12.070	-8.553	-41%	6	0%
Οπτικοακουστικά	11.811	10.842	7.940	6.033	6.095	5.988	6.533	-5.279	-45%	545	9%
Τηλεόραση, ραδιόφωνο και επικοινωνία	11.756	9.914	9.525	5.905	3.519	3.261	4.594	-7.162	-61%	1.333	41%
Προγραμματισμός Η/Σ	5.864	5.550	5.927	5.655	5.738	5.950	5.981	117	2%	31	1%
Αρχιτεκτονική	12.089	11.955	12.078	12.025	11.054	9.968	10.239	-1.849	-15%	272	3%
Διαφήμιση	11.522	11.226	10.922	10.600	8.896	8.564	8.805	-2.718	-24%	241	3%
Τέχνες και ψυχαγωγία	8.768	5.625	5.022	5.459	6.025	8.354	7.400	-1.368	-16%	-953	-11%

Βιβλιοθήκες και μουσεία	3.816	2.765	2.526	2.016	989	996	1.850	-1.966	-52%	854	86%
Σύνολο Περιφέρειας	100.480	88.093	80.079	70.534	63.730	63.412	65.503	-34.977	-35%	2.091	3%

Πηγή: ΕΛΣΤΑΤ, Eurostat

Πίνακας 47. Αριθμός επιχειρήσεων ΚΠΔ στην Αττική, 2008-2014

Κλάδοι Πολιτισμού και Δημιουργικότητας	2008	2009	2010	2011	2012	2013	2014	Μετ. 2008-14	% Μετ. 2008-14	Μετ. 2013-14	% Μετ. 2013-14
Εκτυπώσεις, κατασκευές και χειροτεχνίες	2406	2908	2776	1997	1742	1837	1712	-694	-29%	-125	-7%
Λιανικό εμπόριο πολιτιστικών αγαθών	982	992	944	1007	1231	877	730	-252	-26%	-147	-17%
Εκδόσεις	2321	2182	2302	1911	1976	2218	2167	-154	-7%	-51	-2%
Οπτικοακουστικά	1650	1682	1622	1538	1500	1493	1634	-16	-1%	141	9%
Τηλεόραση, ραδιόφωνο και επικοινωνία	336	361	274	272	281	251	239	-97	-29%	-12	-5%
Προγραμματισμός Η/Σ	895	836	774	731	742	734	710	-185	-21%	-24	-3%
Αρχιτεκτονική	11382	10623	9413	9784	9169	8079	8094	-3288	-29%	15	0%
Διαφήμιση	3242	3069	3117	2839	2791	2661	2484	-758	-23%	-177	-7%
Τέχνες και ψυχαγωγία	6462	6559	6519	6258	6845	5932	5671	-791	-12%	-261	-4%
Βιβλιοθήκες και μουσεία	405	393	324	304	284	267	255	-150	-37%	-12	-5%
Σύνολο Περιφέρειας	27674	26696	25288	24643	24818	22512	21984	-5691	-21%	-528	-2%

Πηγή: ΕΛΣΤΑΤ, Eurostat

Χαρτογραφικές απεικονίσεις της δημιουργικότητας στην Αθήνα

Καθώς η Περιφέρεια Αττικής συγκεντρώνει τις περισσότερες δημιουργικές επιχειρήσεις στην Ελλάδα, θα ήταν χρήσιμο να αποτυπωθούν μέσω χαρτογραφικής ανάλυσης, οι γεωγραφικές συσπειρώσεις αυτών. Η βάση δεδομένων που χρησιμοποιήθηκε είναι του ΕΒΕΑ, 2013, η οποία παρέχει δεδομένα για την χωρική ενότητα του Δήμου της Αθήνας (από ένα σύνολο 29.000 επιχειρήσεων) και παρέχει στοιχεία για την οικονομική δραστηριότητα της επιχείρησης και την διεύθυνσή της.

Όπως φαίνεται από τους παρακάτω χάρτες, οι δημιουργικές επιχειρήσεις παρουσιάζουν έντονα σημάδια συσπείρωσης σε ορισμένες γειτονιές της Αθήνας. Για παράδειγμα, οι εκδόσεις, οι εκτυπώσεις και το design δείχνουν να συσπειρώνονται στην ευρύτερη περιοχή των Εξαρχείων-Νεάπολης, ενώ το κόσμημα και οι χειροτεχνίες στην περιοχή της Ακροπόλεως και του άξονα Συντάγματος-Μοναστηράκι. Οι λόγοι των παραπάνω γεωγραφικών συσπειρώσεων μπορεί να είναι είτε α) ιστορικοί, όπως η συσπείρωση των εκδοτικών και εκτυπωτικών δραστηριοτήτων στα Εξάρχεια, όπου παραδοσιακά εξυπηρετούσαν τις γύρω πανεπιστημιακές σχολές (Πολυτεχνείο, Νομική κ.λπ.), είτε β) συμπληρωματικοί προς άλλες οικονομικές δραστηριότητες (χειροτεχνία - λαϊκή τέχνη και κόσμημα στις τουριστικές περιοχές, Μοναστηράκι, Ακρόπολη κ.λπ.).

Εικόνα 1. Χαρτογραφική απεικόνιση των εκδοτικών επιχειρήσεων στην Αθήνα

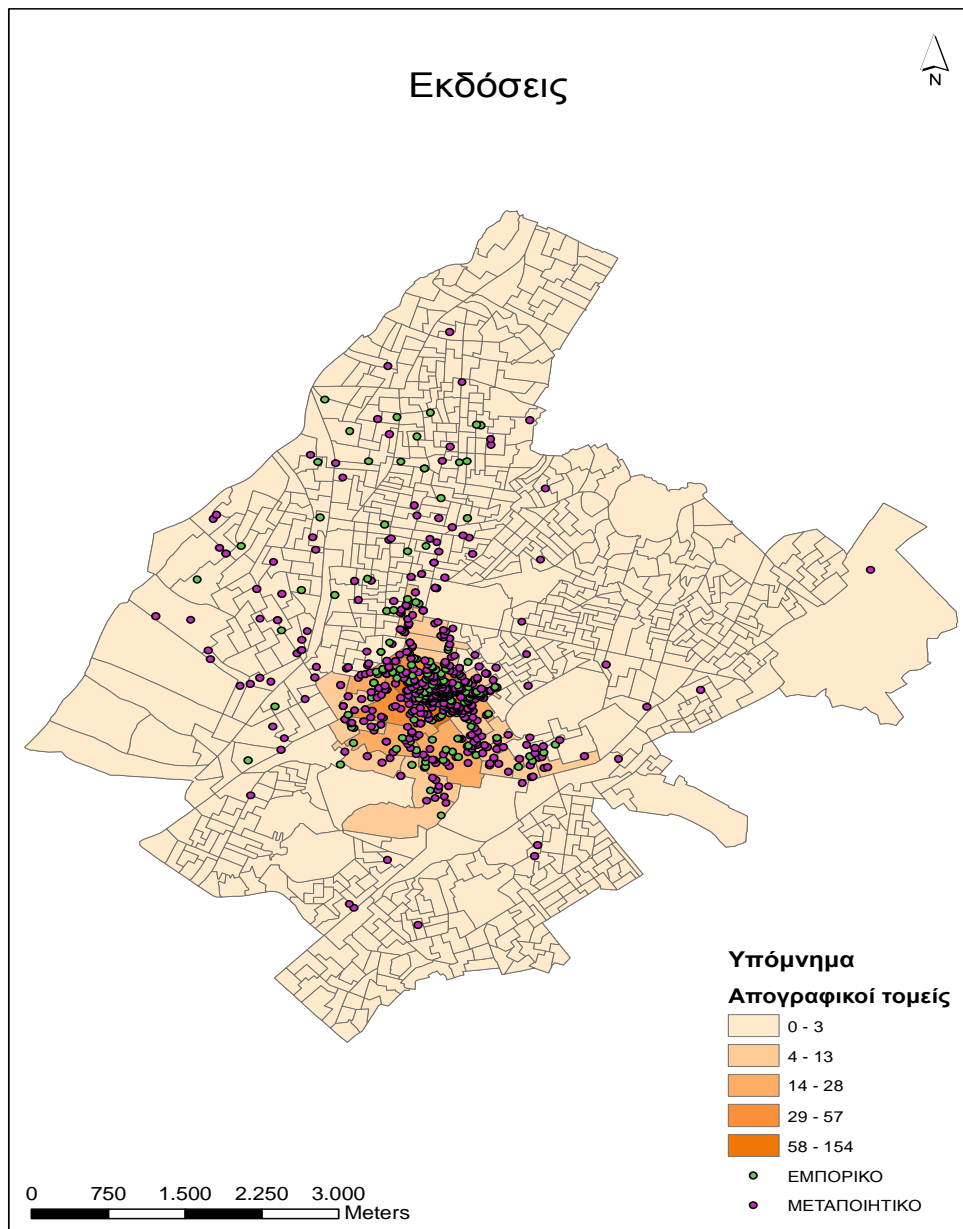

Πηγή ΕΒΕΑ, 2013, επεξεργασία δική μας

Εικόνα 2. Χαρτογραφική απεικόνιση των εκτυπωτικών επιχειρήσεων στην Αθήνα

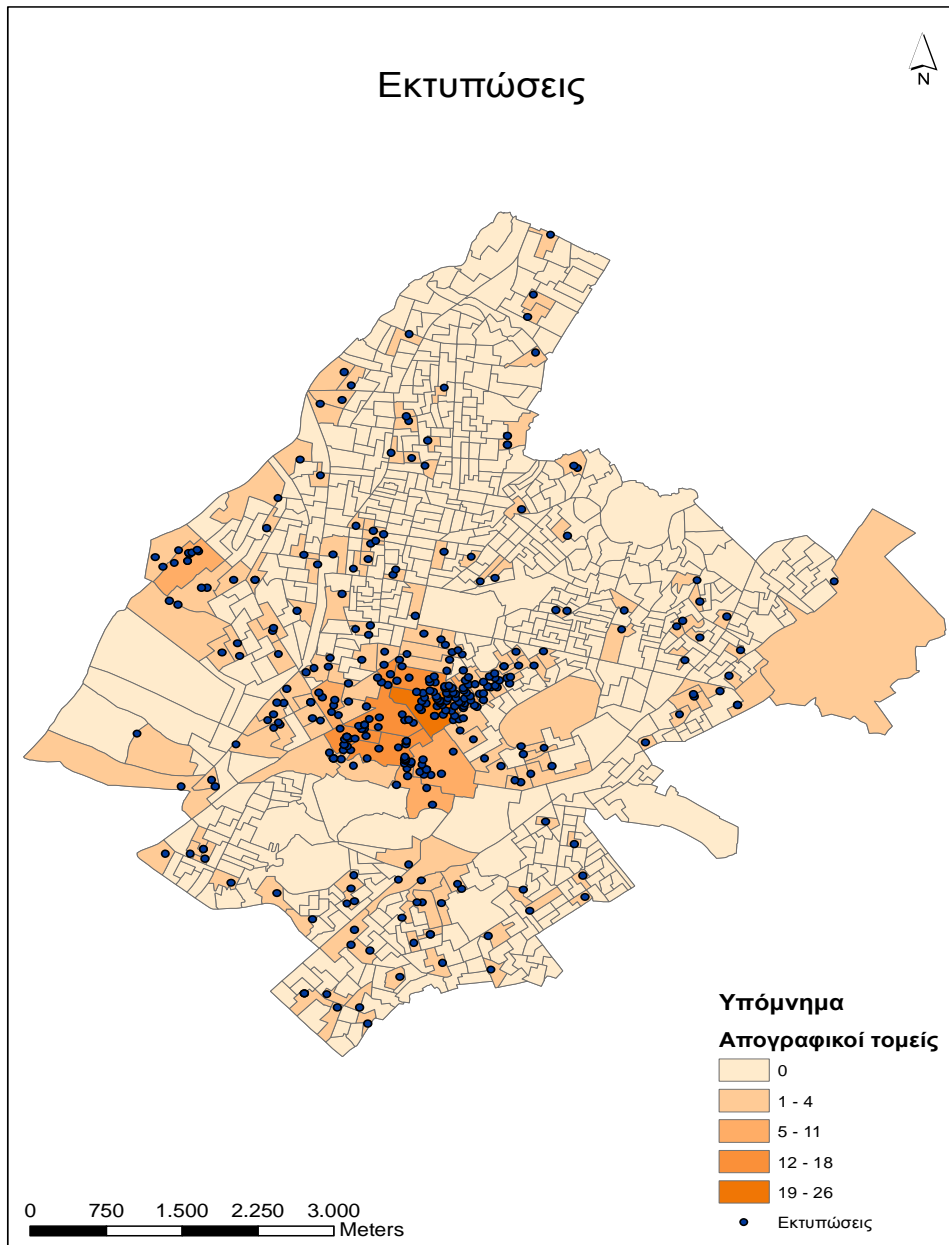

Πηγή ΕΒΕΑ, 2013, επεξεργασία δική μας

Εικόνα 3. Χαρτογραφική απεικόνιση των επιχειρήσεων κατασκευής και εμπορίας κοσμημάτων στην Αθήνα

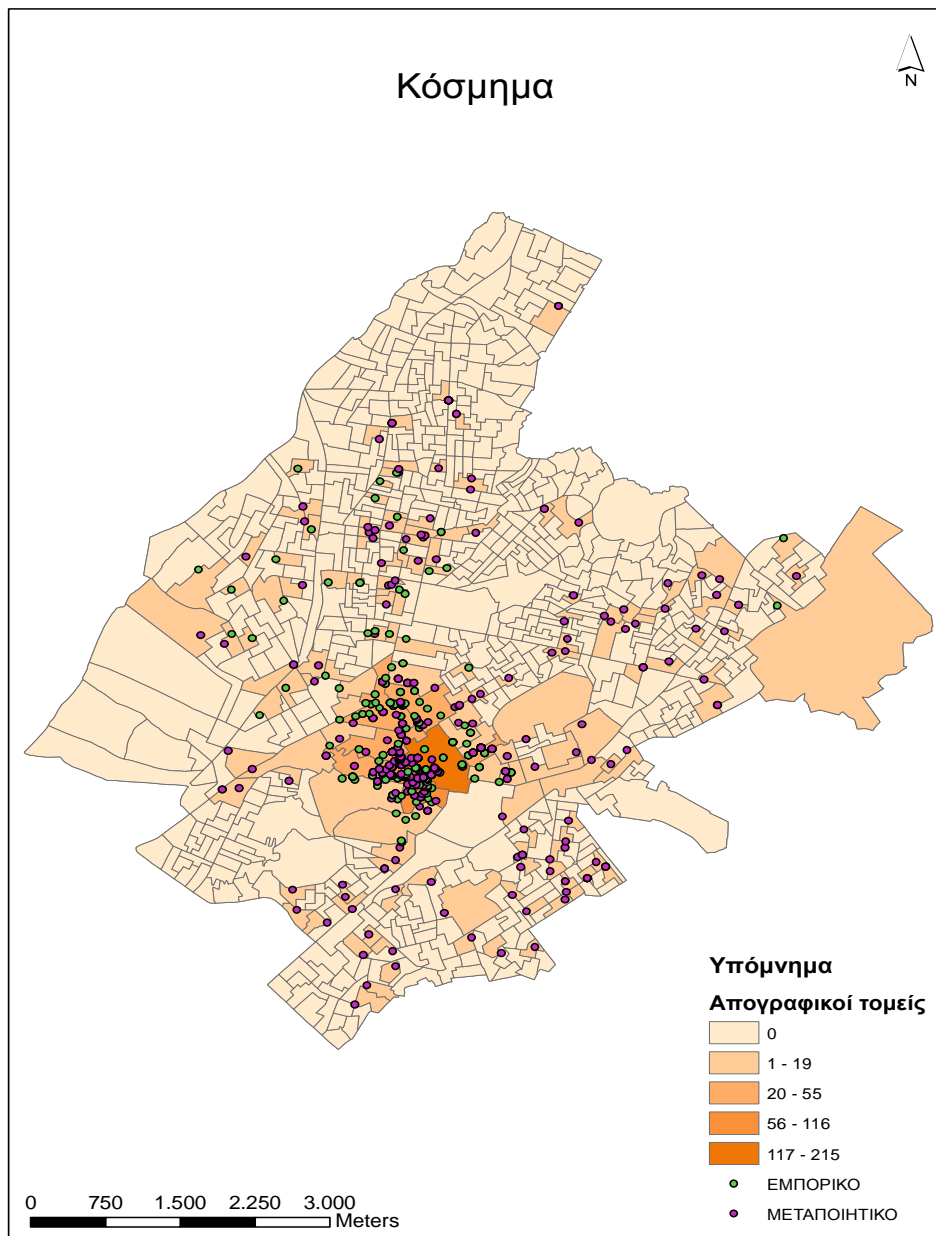

Πηγή ΕΒΕΑ, 2013, επεξεργασία δική μας

Εικόνα 4. Χαρτογραφική απεικόνιση των επιχειρήσεων παραγωγής και εμπορίας λογισμικού στην Αθήνα

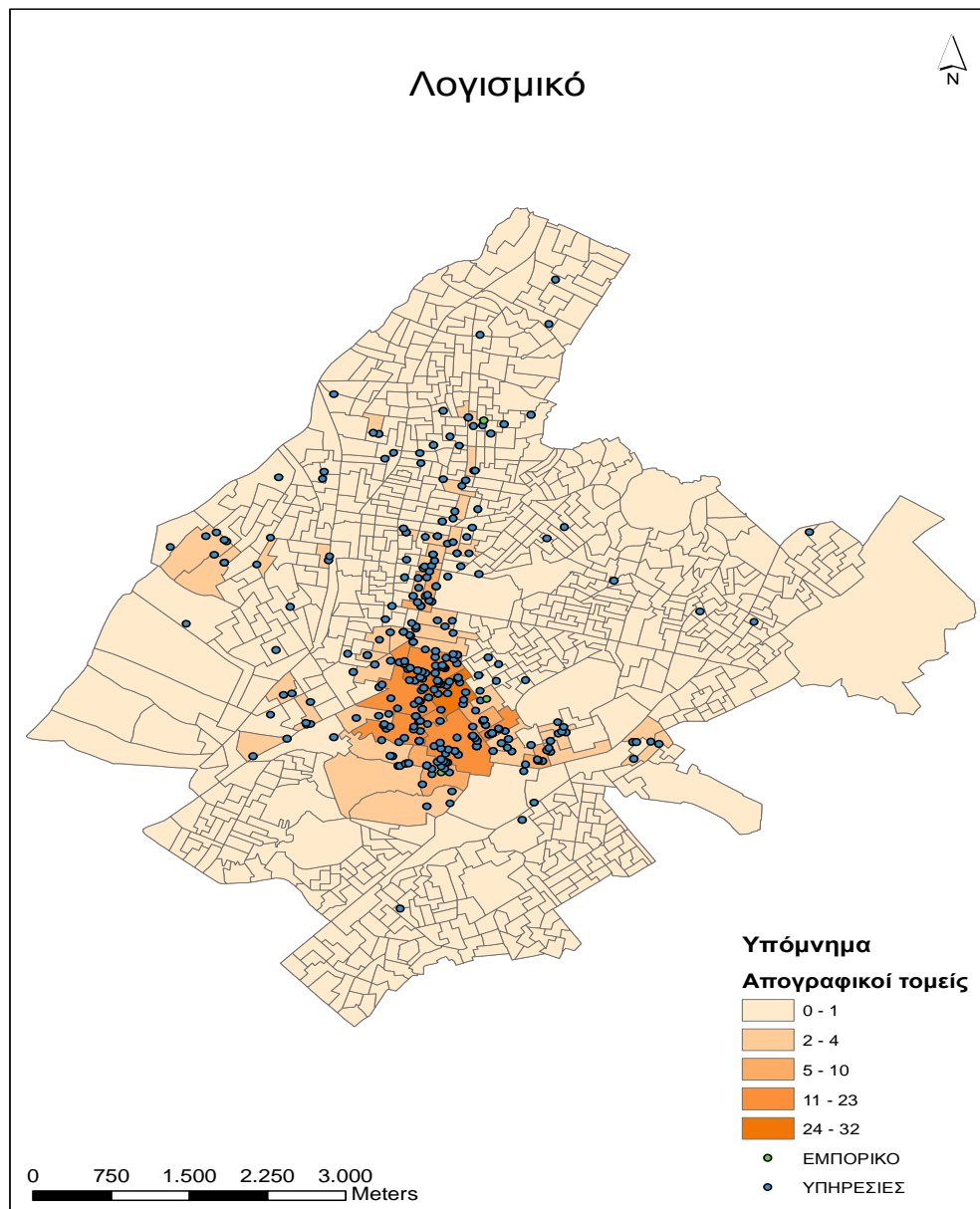

Πηγή ΕΒΕΑ, 2013, επεξεργασία δική μας

Εικόνα 5. Χαρτογραφική απεικόνιση των κινηματογραφικών επιχειρήσεων παραγωγής, διανομής και προβολής στην Αθήνα

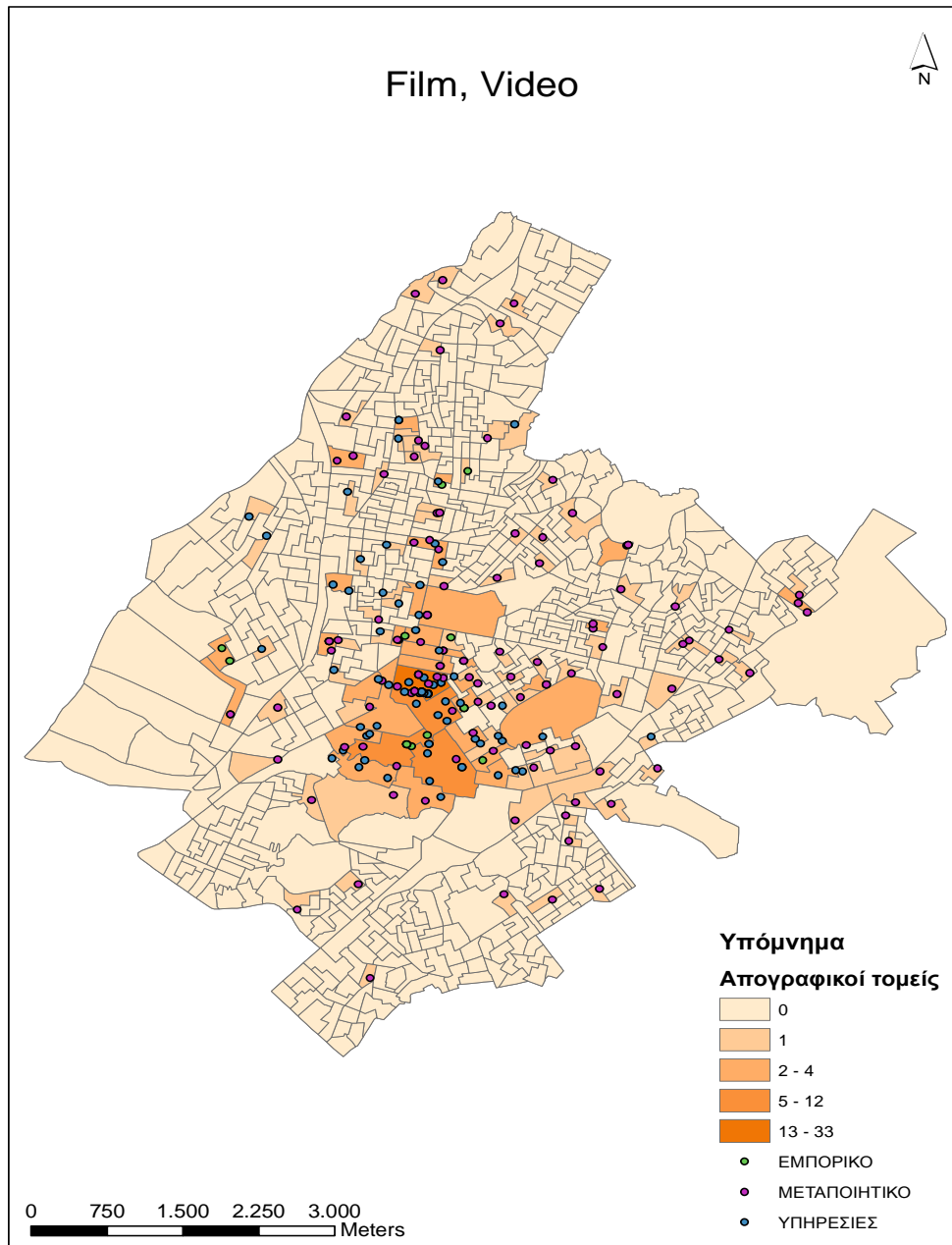

Πηγή ΕΒΕΑ, 2013, επεξεργασία δική μας

Εικόνα 6. Χαρτογραφική απεικόνιση των φωτογραφείων στην Αθήνα

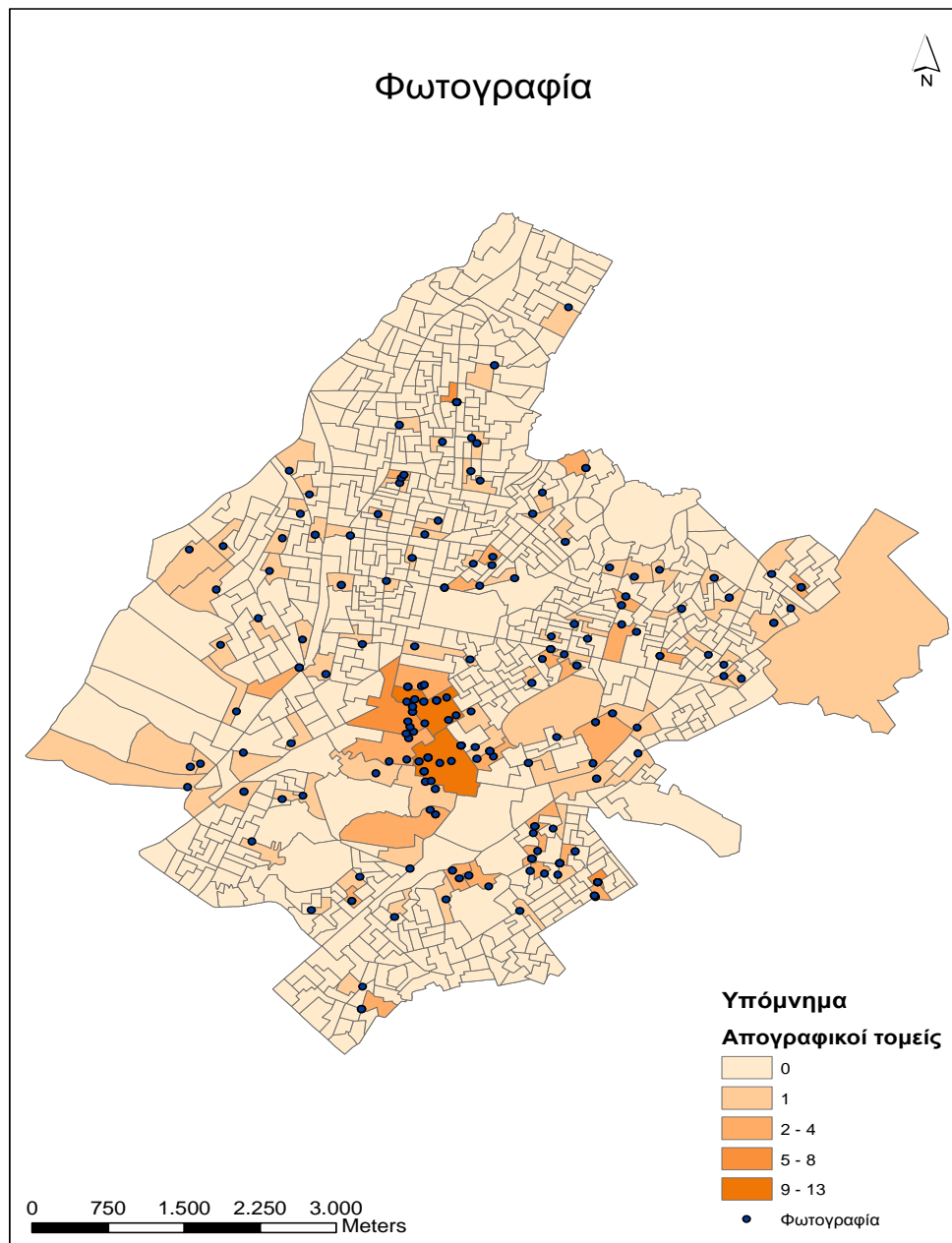

Πηγή ΕΒΕΑ, 2013, επεξεργασία δική μας

Εικόνα 7. Χαρτογραφική απεικόνιση των διαφημιστικών επιχειρήσεων στην Αθήνα

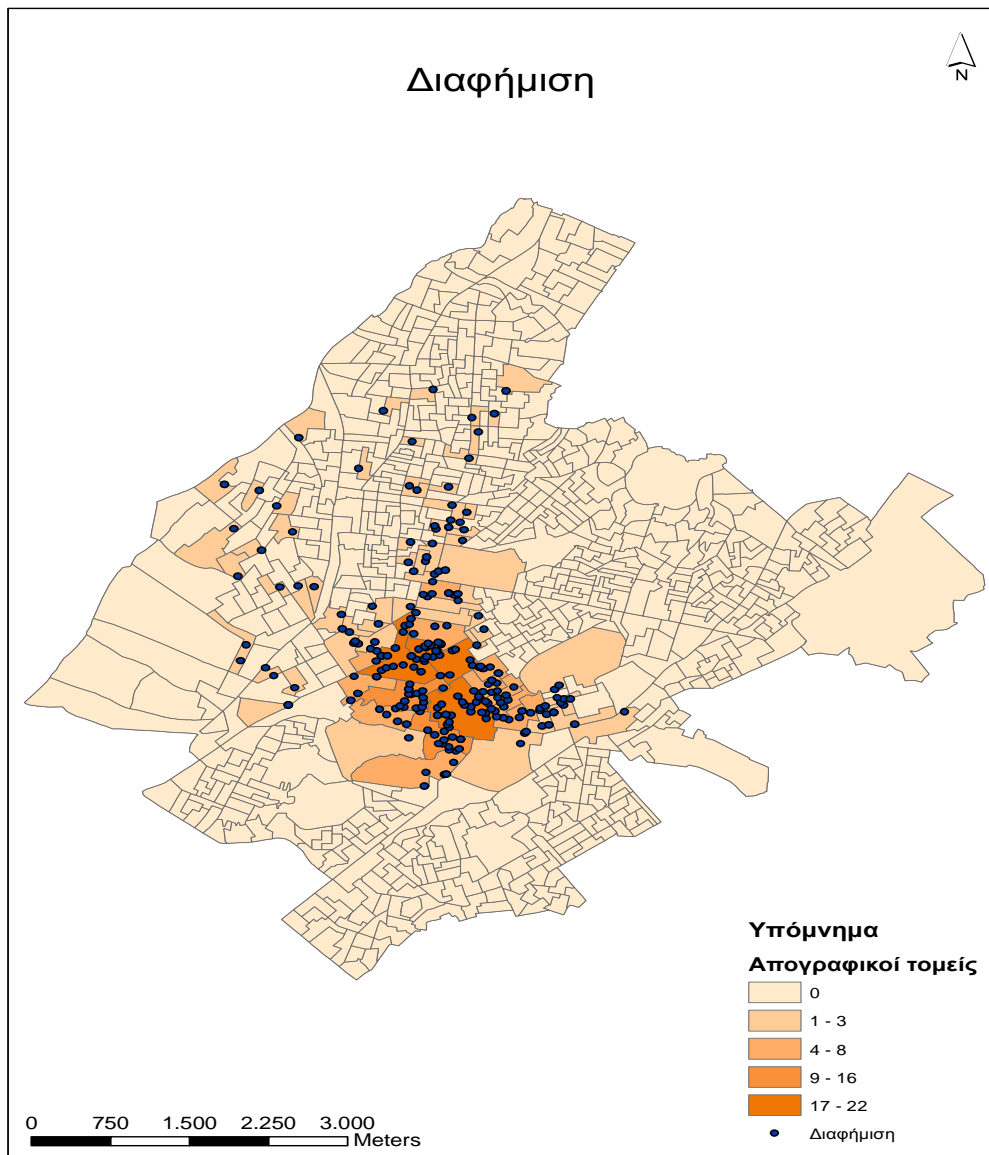

Πηγή ΕΒΕΑ, 2013, επεξεργασία δική μας

Εικόνα 8. Χαρτογραφική απεικόνιση των επιχειρήσεων ειδικευμένου σχεδιασμού στην Αθήνα

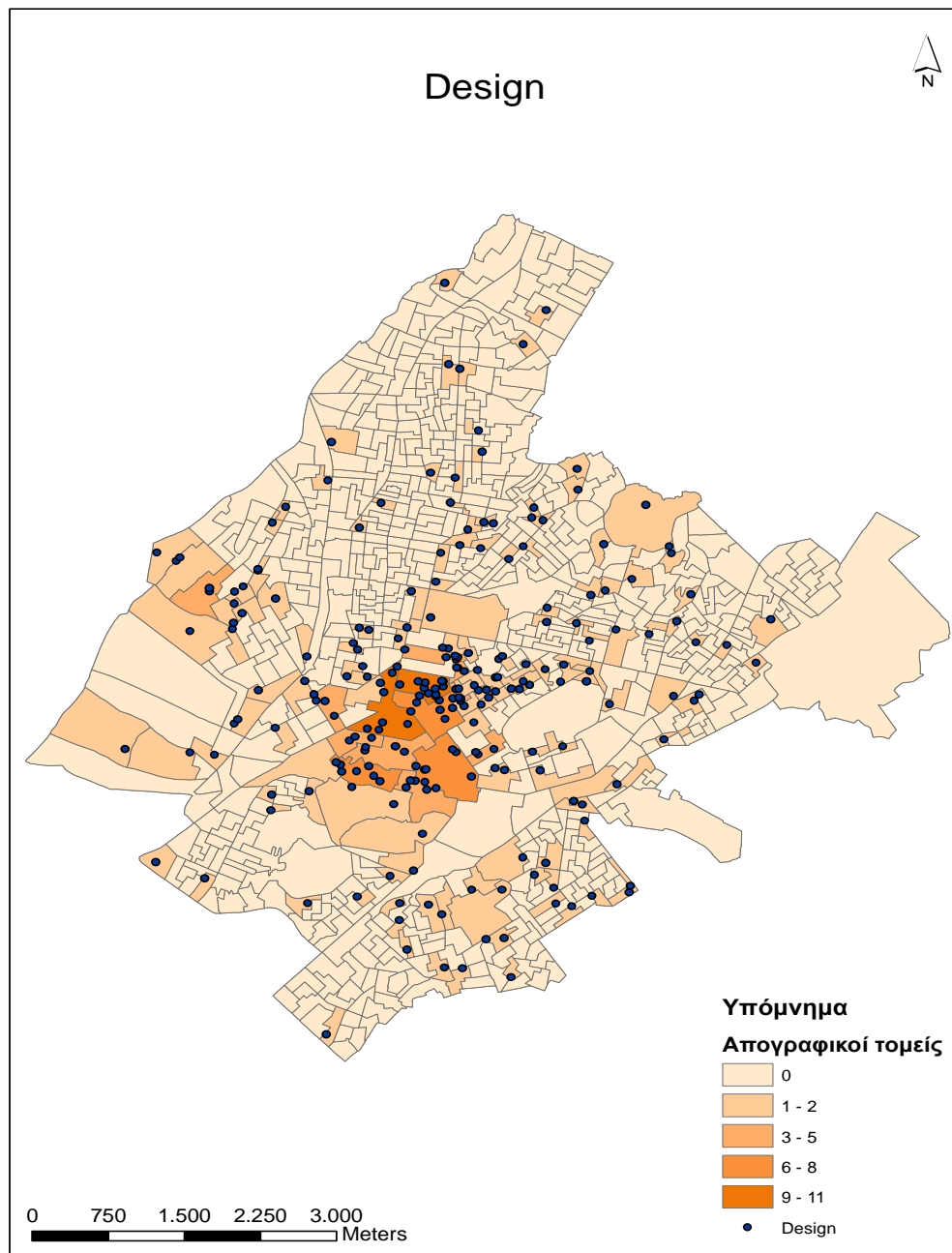

Πηγή ΕΒΕΑ, 2013, επεξεργασία δική μας

Εικόνα 9. Χαρτογραφική απεικόνιση των επιχειρήσεων μουσικής και αναπαραστατικών τεχνών στην Αθήνα

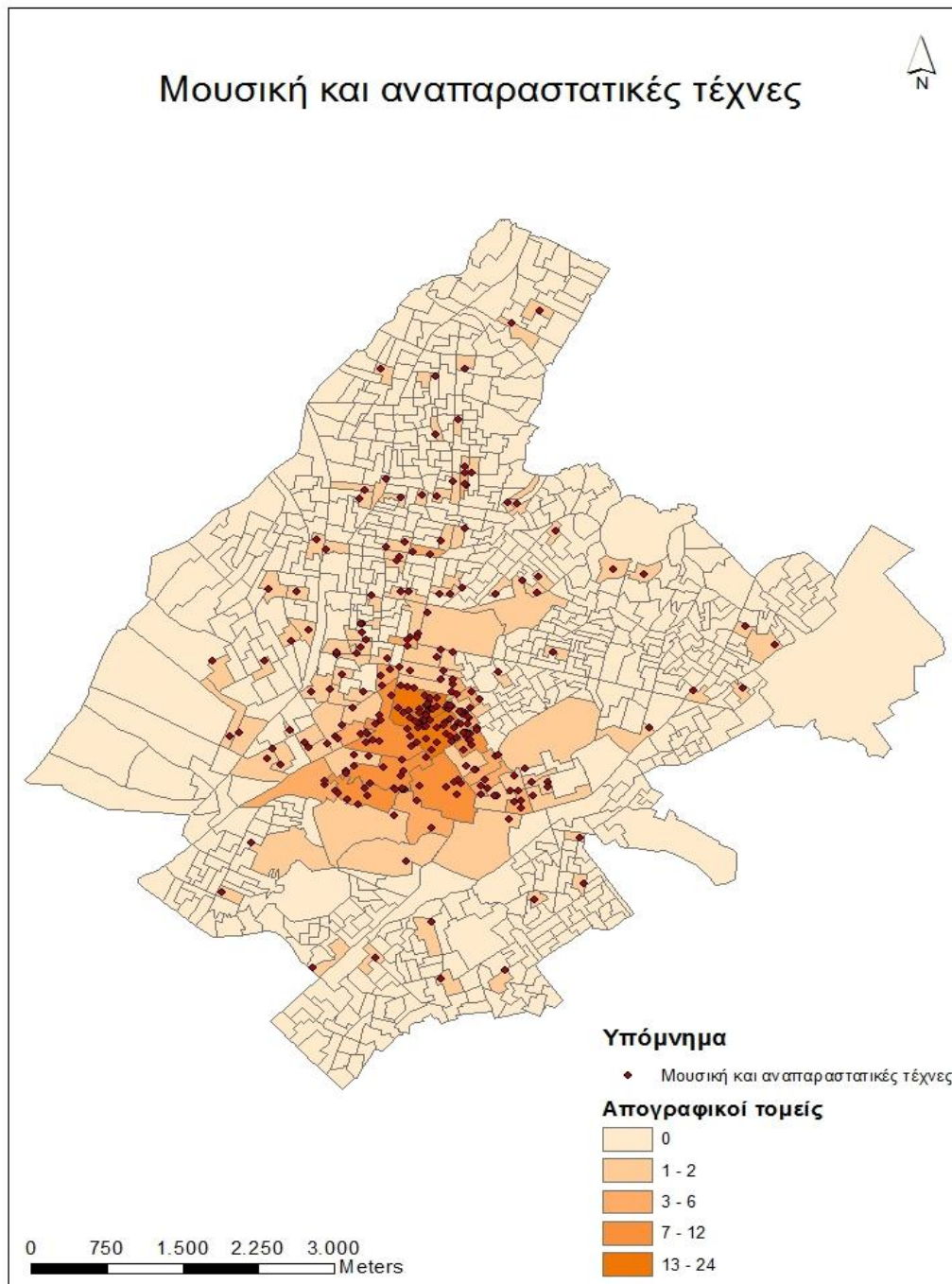

Πηγή ΕΒΕΑ, 2013, επεξεργασία δική μας

Εικόνα 10. Χαρτογραφική απεικόνιση χειροτεχνικών επιχειρήσεων και αντικερι στην Αθήνα

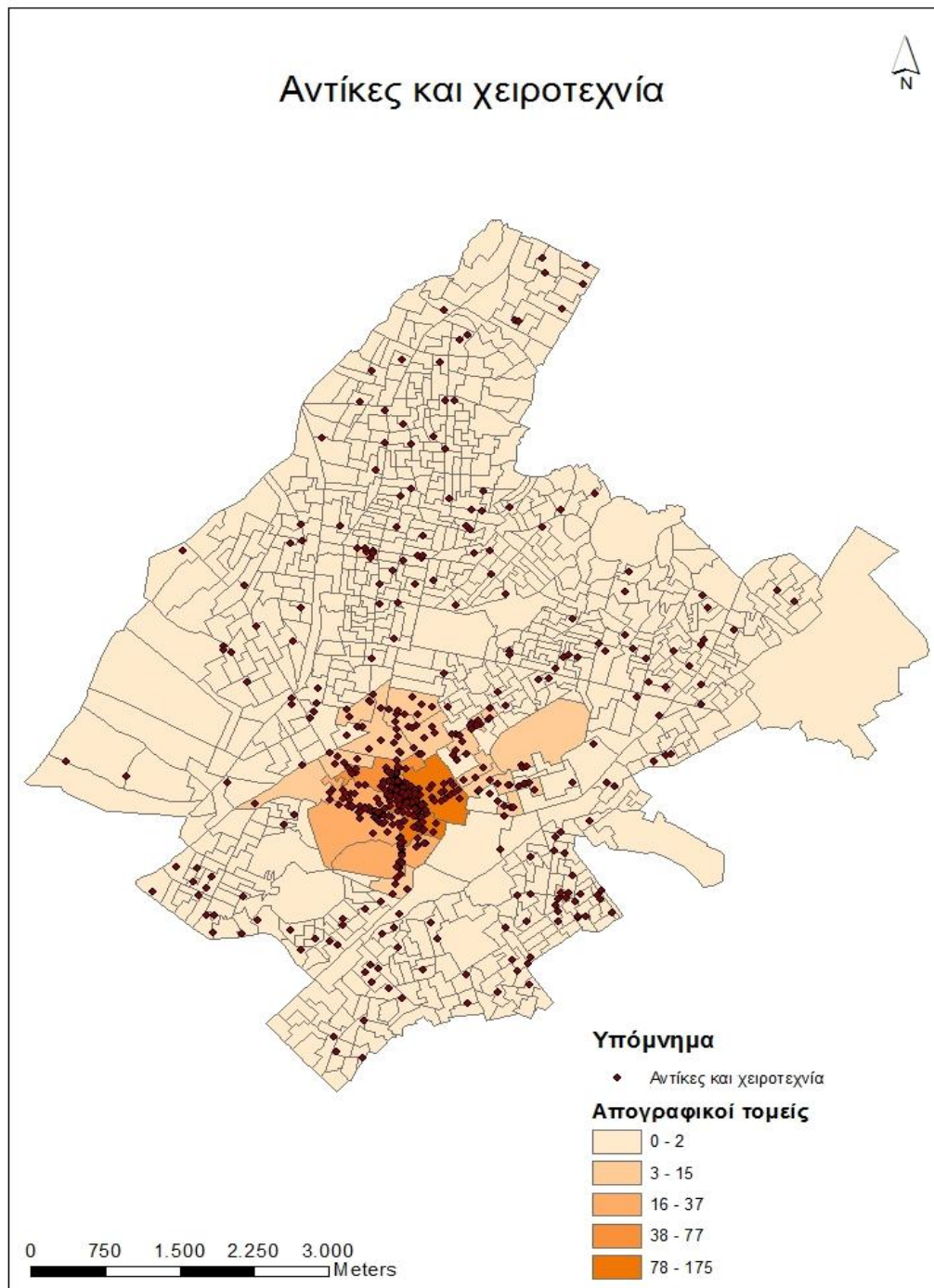

Πηγή ΕΒΕΑ, 2013, επεξεργασία δική μας